

## บทที่ 1

### บทสรุปผู้บริหาร

สำนักงานคลังจังหวัดหนองบัวลำภู ได้รายงานภาวะเศรษฐกิจการคลังของจังหวัดหนองบัวลำภู ประจำเดือนกรกฎาคม 2562 ดังนี้

โครงสร้างเศรษฐกิจของจังหวัดหนองบัวลำภูขึ้นอยู่กับด้านเกษตรกรรม การล่าสัตว์ และการป่าไม้ ด้านการศึกษา และด้านการขายส่งขายปลีก การซ่อมแซมยานยนต์ จักรยานยนต์ ของใช้ส่วนบุคคล และของใช้ในครัวเรือนเป็นสำคัญตามลำดับ

ประชากรส่วนใหญ่ในจังหวัดประกอบอาชีพเกษตรกรรม และการเลี้ยงสัตว์ โดยมีพืชเศรษฐกิจที่สำคัญได้แก่ ข้าว อ้อยโรงงาน มันสำปะหลัง ข้าวโพดเลี้ยงสัตว์ ยางพารา และสัตว์เศรษฐกิจที่สำคัญ ได้แก่ โคเนื้อ และสุกร

#### ด้านภาวะเศรษฐกิจ

ภาวะเศรษฐกิจโดยรวมของจังหวัดหนองบัวลำภูเดือนกรกฎาคม 2562 บ่งชี้เศรษฐกิจโดยรวมหดตัว จากเดือนเดียวกันของปีก่อน พิจารณาจาก

“เครื่องชี้เศรษฐกิจจังหวัดในเดือนกรกฎาคม 2562 บ่งชี้เศรษฐกิจโดยรวมหดตัว เป็นผลจากเครื่องชี้เศรษฐกิจด้านอุปทานหดตัว จากดัชนีภาคอุตสาหกรรม ดัชนีดัชนีภาคบริการ และดัชนีผลผลิตภาคเกษตรกรรมที่หดตัว ด้านอุปสงค์หดตัว จากดัชนีการบริโภคภาคเอกชน และดัชนีการลงทุนภาคเอกชนหดตัว ขณะที่ดัชนีการใช้จ่ายภาครัฐขยายตัว ด้านเสถียรภาพเศรษฐกิจจังหวัด อัตราเงินเพื่อขยายตัวอยู่ที่ร้อยละ 0.87 และการจ้างงานในจังหวัดขยายตัวร้อยละ 2.91”

เศรษฐกิจด้านอุปทาน (การผลิต) พบว่า มีสัญญาณหดตัว เป็นผลจากเครื่องชี้เศรษฐกิจด้านอุปทานหดตัว และดัชนีผลผลิตภาคอุตสาหกรรมหดตัว โดยดัชนีผลผลิตภาคเกษตรกรรมหดตัวร้อยละ -15.44 เมื่อเทียบกับเดือนเดียวกันของปีก่อน หดตัวจากเดือนก่อนที่ขยายตัว ร้อยละ 1.65 เป็นผลจากปริมาณหินปูนและจำนวนโรงงานอุตสาหกรรมหดตัวร้อยละ -66.08 และ -0.16 ตามลำดับ ขณะที่ทุนจดทะเบียนของโรงงานอุตสาหกรรมและปริมาณการใช้ไฟฟ้าภาคอุตสาหกรรม ขยายตัวร้อยละ 7.76 และ 5.28 ตามลำดับ ดัชนีผลผลิตภาคบริการหดตัว โดยดัชนีผลผลิตภาคบริการหดตัวร้อยละ -9.00 เมื่อเทียบกับเดือนเดียวกันของปีก่อนหดตัวจากเดือนก่อนที่ขยายตัว ร้อยละ 0.46 จาก ภาษีมูลค่าเพิ่มขายสินค้าทั้งปลีกและส่ง



ภาษีธุรกิจเฉพาะ และจำนวนรถยนต์ หนึ่งส่วนบุคคลต่อทะเบียน หดตัวร้อยละ -29.28, -7.54 และ -4.16 ตามลำดับ ขณะที่ภาษีธุรกิจโรงแรม จำนวนรถบรรทุก ต่อทะเบียนและจำนวนรถโดยสารต่อทะเบียน ขยายตัวร้อยละ 29.03, 16.07 และ 6.45 และดัชนีผลผลิตภาคเกษตรกรรมหดตัว โดยดัชนีผลผลิตภาคเกษตรกรรมหดตัวร้อยละ -6.17 เมื่อเทียบกับเดือนเดียวกันของปีก่อนปรับตัวดีขึ้นจากเดือนก่อนที่หดตัวร้อยละ -53.59 เป็นผลจากยางพาราหดตัวร้อยละ -6.50 เนื่องจากมีปริมาณฝนตกลงมาอย่างต่อเนื่อง เกษตรกรสวนยางบางส่วนจึงชะลอการกรีดยาง ขณะที่มันสำปะหลังขยายตัวร้อยละ 28.80 เนื่องจากอยู่ในช่วงฤดูการเก็บเกี่ยวปริมาณผลผลิตจึงออกสู่ตลาดจำนวนมาก สำหรับด้านปศุสัตว์ ปริมาณโคเนื้อหดตัวร้อยละ -14.61 ขณะที่ปริมาณสุกรขยายตัวร้อยละ 17.05 ตามความต้องการของตลาด

เครื่องชี้เศรษฐกิจด้านอุปทาน (Supply Side) (สัดส่วนต่อ GPP)	ปี 2561	ปี 2562					
		Q1	Q2	พ.ค.	มิ.ย.	ก.ค.	YTD
ดัชนีผลผลิตภาคเกษตรกรรม (%yoy)	-35.75	7.11	-80.95	42.29	-53.59	-6.17	-5.46
โครงสร้างสัดส่วน 26.03 %							
ดัชนีผลผลิตภาคอุตสาหกรรม (%yoy)	3.25	0.16	13.69	8.44	1.65	-15.44	-1.19
โครงสร้างสัดส่วน 13.80 %							
ดัชนีผลผลิตภาคบริการ (%yoy)	31.25	-4.15	-1.14	-1.38	0.46	-9.00	-5.25
โครงสร้างสัดส่วน 60.17 %							

เครื่องชี้เศรษฐกิจด้านอุปสงค์ (Demand Side)	ปี 2561	ปี 2562					
		Q1	Q2	พ.ค.	มิ.ย.	ก.ค.	YTD
ดัชนีการบริโภคภาคเอกชน (%yoy)	25.58	11.58	53.09	5.70	-6.94	-28.11	-9.41
ดัชนีการลงทุนภาคเอกชน (%yoy)	-2.29	-2.70	-3.69	-1.69	-1.14	-0.69	-1.86
ดัชนีการใช้จ่ายภาครัฐ (%yoy)	0.09	36.91	-14.01	-23.58	10.74	16.89	16.43

### ด้านภาวะการคลัง

**ด้านรายได้เกษตรกรในจังหวัด** พบว่า รายได้เกษตรกรในเดือนนี้หดตัวร้อยละ -47.92 เมื่อเทียบกับเดือนเดียวกันของปีก่อน ต่อเนื่องจากเดือนก่อนที่หดตัวร้อยละ -74.19 จากดัชนีราคาผลผลิตภาคเกษตรกรรมที่หดตัว ร้อยละ -44.49 จากราคา มันสำปะหลังและราคาโคเนื้อที่หดตัว ต่อเนื่องจากเดือนก่อน ประกอบกับดัชนีผลผลิตภาคเกษตรกรรมหดตัวร้อยละ -6.17 จากปริมาณโคเนื้อและปริมาณยางพาราหดตัว

**ด้านการเงิน** พบว่า สภาพคล่องในระบบสถาบันการเงินมีการขยายตัวของปริมาณเงินฝากรวมสูงกว่าปริมาณสินเชื่อรวม โดยปริมาณเงินฝากรวมขยายตัวร้อยละ 1.60 เมื่อเทียบกับเดือน



เดียวกันของปีก่อน ปรับตัวลดลงเล็กน้อยจากเดือนก่อนที่ขยายตัวร้อยละ 1.66 จากปริมาณเงินฝากธนาคารพาณิชย์ที่เพิ่มขึ้น ขณะที่ปริมาณสินเชื่อรวมหดตัวร้อยละ -0.77 เมื่อเทียบกับเดือนเดียวกันของปีก่อนปรับตัวดีขึ้นจากเดือนก่อนที่หดตัวร้อยละ -1.12 เนื่องจากภาคธนาคารระมัดระวังในการให้สินเชื่อเพิ่มขึ้น โดยมีมาตรการที่เข้มงวดในการปล่อยสินเชื่ออุปโภคบริโภคส่วนบุคคล และสินเชื่อภาคเอกชนด้านธุรกิจต่าง ๆ เป็นต้น

เครื่องชี้ดัชนีรายได้เกษตรกร และด้านการเงิน	ปี 2561	ปี 2562					
		Q1	Q2	พ.ค.	มิ.ย.	ก.ค.	YTD
ดัชนีรายได้เกษตรกร (%yoy)	-24.72	-0.20	-86.30	-23.76	-74.19	-47.92	-27.02
ปริมาณเงินฝากรวม (%yoy)	6.02	3.65	1.66	2.77	1.66	1.60	1.60
ปริมาณสินเชื่อรวม (%yoy)	-4.19	-2.23	-1.12	-1.67	-1.12	-0.77	-0.77

**เสถียรภาพเศรษฐกิจ** พบว่า อัตราเงินเฟ้อทั่วไปของจังหวัดในเดือนกรกฎาคม 2562 ขยายตัวอยู่ที่ร้อยละ 0.87 เมื่อเทียบกับเดือนเดียวกันของปีก่อน ปรับตัวเพิ่มขึ้นจากเดือนก่อนขยายตัวร้อยละ 0.19 จากหมวดอาหารและเครื่องดื่ม ได้แก่ ข้าว แป้งและผลิตภัณฑ์จากแป้ง, ไข่ และผลิตภัณฑ์นม และผักและผลไม้ ตามลำดับ ประกอบกับหมวดอื่นๆ ไม่ใช่อาหารและเครื่องดื่ม ได้แก่ หมวดการตรวจรักษาและบริการส่วนบุคคลขยายตัวเพิ่มขึ้นเล็กน้อย สำหรับการจ้างงานขยายตัวร้อยละ 2.91 ปรับตัวลดลง จากเดือนก่อนที่ขยายตัวร้อยละ 5.09

เครื่องชี้เสถียรภาพเศรษฐกิจ	ปี 2561	ปี 2562					
		Q1	Q2	พ.ค.	มิ.ย.	ก.ค.	YTD
อัตราเงินเฟ้อ (Inflation Rate) (%yoy)	1.18	0.23	1.27	0.29	0.19	0.87	0.32
การจ้างงาน (Employment) (%yoy)	5.69	6.55	6.80	4.77	5.09	2.91	5.42

**ด้านการคลังในเดือนกรกฎาคม 2562** พบว่า ผลการเบิกจ่ายเงินงบประมาณรวมในเดือนกรกฎาคม 2562 มีจำนวน 247.23 ล้านบาท ขยายตัวร้อยละ 19.32 เมื่อเทียบกับเดือนเดียวกันของปีก่อนปรับตัวดีขึ้นจากเดือนก่อนที่ขยายตัวร้อยละ 13.39 เป็นผลจากการเบิกจ่ายรายจ่ายลงทุนจำนวน 132.51 ล้านบาท เพิ่มขึ้นร้อยละ 30.45 จากการเบิกจ่ายที่เพิ่มขึ้น จากกรมชลประทานในโครงการเพิ่มประสิทธิภาพการบริหารจัดการน้ำ โครงการจัดหาแหล่งน้ำและเพิ่มพื้นที่ชลประทานจังหวัดหนองบัวลำภูในรายการการพัฒนาด้านเกษตร ขณะที่การเบิกจ่ายรายจ่ายประจำจำนวน 114.73 ล้านบาท เพิ่มขึ้นร้อยละ 8.62 เนื่องจากการเบิกจ่ายที่เพิ่มขึ้น ของสำนักงานคณะกรรมการการศึกษาขั้นพื้นฐานในโครงการสนับสนุนค่าใช้จ่ายในการจัดการศึกษารายการค่าใช้จ่ายบุคลากรภาครัฐฯ และงบจังหวัดหนองบัวลำภูในรายการการพัฒนาด้านเกษตร



สำหรับผลการจัดเก็บรายได้ในเดือนกรกฎาคม 2562 มีจำนวนทั้งสิ้น 361.46 ล้านบาท ลดลงร้อยละ -17.85 เมื่อเทียบกับเดือนเดียวกันของปีก่อน เนื่องจากสำนักงานสรรพากรพื้นที่หนองบัวลำภูจัดเก็บรายได้ลดลงร้อยละ -18.38 จากการจัดเก็บภาษีเงินได้นิติบุคคล ภาษีมูลค่าเพิ่มและภาษีเงินได้บุคคลธรรมดา ในขณะที่สรรพสามิตพื้นที่พื้นที่หนองบัวลำภูจัดเก็บรายได้เพิ่มขึ้นร้อยละ 123.94 จากรายได้เบ็ดเตล็ด ภาษีในตลับและดีส์ไก่เชค และภาษีน้ำมันฯ เป็นสำคัญประกอบกับหน่วยราชการอื่นจัดเก็บรายได้เพิ่มขึ้นร้อยละ 36.35 และสำนักงานธนารักษ์พื้นที่หนองบัวลำภูจัดเก็บรายได้เพิ่มขึ้นร้อยละ 32.06 จากค่าเช่าอสังหาริมทรัพย์ ค่าธรรมเนียมเบ็ดเตล็ด และรายได้เบ็ดเตล็ดอื่นๆ สำหรับดุลเงินงบประมาณเดือนกรกฎาคม 2562 ขาดดุลจำนวน -241.15 ล้านบาท สะท้อนนโยบายการคลัง ที่ใช้การเบิกจ่ายภาครัฐขับเคลื่อนเศรษฐกิจของประเทศ

เครื่องชี้ภาคการคลัง	ปีงบประมาณ (FY) พ.ศ. 2561	ปีงบประมาณ (FY) พ.ศ. 2562						
		Q1/FY62	Q2/FY62	Q3/FY62	พ.ค.	มิ.ย.	ก.ค.	YTD(FY)
		รายได้จัดเก็บ (ล้านบาท)	715.20	139.22	199.43	215.13	62.89	75.93
(%yoy)	-15.44	-12.66	15.67	5.00	11.65	-13.03	-17.85	-6.29
ความแตกต่างเทียบกับประมาณการ (ล้านบาท)	107.82	34.56	60.19	37.72	14.96	-1.52	308.79	441.26
ร้อยละความแตกต่างเทียบกับประมาณการ (%)	17.75	33.02	43.22	21.26	31.22	-1.96	586.26	93.10
รายได้นำส่งคลัง (ล้านบาท)	46.07	8.46	20.28	21.53	11.40	5.67	6.08	56.35
(%yoy)	-8.94	0.83	46.85	174.61	612.27	24.11	67.92	67.40
รายจ่ายรวม (ล้านบาท)	3,262.24	498.62	1,265.78	790.07	276.97	307.93	247.23	2,801.70
(%yoy)	-11.47	-26.81	38.05	-2.72	-17.94	13.39	19.32	7.03
ดุลเงินงบประมาณ (ล้านบาท)	-3,216.16	-490.16	-1,245.50	-768.54	-265.57	-302.25	-241.15	-2,745.36

## ดัชนีราคาผู้บริโภคของจังหวัดหนองบัวลำภูเดือนกันยายน 2562

สำนักงานพาณิชย์จังหวัดหนองบัวลำภูร่วมกับสำนักสารสนเทศและดัชนีเศรษฐกิจการค้า กระทรวงพาณิชย์ ขอรายงานความเคลื่อนไหวดัชนีราคาผู้บริโภคของจังหวัดหนองบัวลำภูเดือนกันยายน 2562 สรุป ได้ดังนี้

การประมวลผลดัชนีราคาผู้บริโภคของประเทศ รายการสินค้าและบริการที่คำนวณมี จำนวน 422 รายการ สำหรับจังหวัดหนองบัวลำภู มีจำนวน 259 รายการ ครอบคลุมหมวดอาหารและเครื่องดื่มไม่มีแอลกอฮอล์ เครื่องนุ่งห่ม เคหสถาน การตรวจรักษาและบริการส่วนบุคคล พาหนะการขนส่งและการสื่อสาร การบันเทิงการอ่าน การศึกษาและการศาสนา ยาสูบและเครื่องดื่มมีแอลกอฮอล์ เพื่อนำมาคำนวณดัชนีราคาผู้บริโภคของจังหวัดหนองบัวลำภู ได้ผลดังนี้



1. ดัชนีราคาผู้บริโภคทั่วไปของประเทศเดือนกันยายน 2562

ปี 2558 ดัชนีราคาผู้บริโภคทั่วไปของประเทศ เท่ากับ 100 และเดือนกันยายน 2562 เท่ากับ 102.90 เทียบกับเดือนสิงหาคม 2562 เท่ากับ 102.80 สูงขึ้นร้อยละ 0.10 เทียบกับเดือนกันยายน 2562 สูงขึ้นร้อยละ 0.32 เทียบเฉลี่ย 9 เดือน (มกราคม 2562 – กันยายน 2562) สูงขึ้นร้อยละ 0.81 โดยมีสาเหตุสำคัญมาจากการสูงขึ้นของกลุ่มอาหาร

2. ดัชนีราคาผู้บริโภคของจังหวัดหนองบัวลำภูเดือนกันยายน 2562

ปี 2558 ดัชนีราคาผู้บริโภคของจังหวัดหนองบัวลำภู เท่ากับ 100 และเดือนกันยายน 2562 เท่ากับ 105.9 เทียบกับเดือนสิงหาคม 2562 เท่ากับ 105.8 สูงขึ้นร้อยละ 0.1 เทียบกับเดือนกันยายน 2561 สูงขึ้นร้อยละ 2.1 เทียบเฉลี่ย 9 เดือน (มกราคม 2562 – กันยายน 2562) สูงขึ้นร้อยละ 0.8

3. ดัชนีราคาผู้บริโภคของจังหวัดหนองบัวลำภูเดือนกันยายน 2562 เทียบกับเดือนสิงหาคม 2562 สูงขึ้นร้อยละ 0.1 (เดือนสิงหาคม 2562 เทียบกับเดือนกรกฎาคม 2562 สูงขึ้นร้อยละ 1.3) สาเหตุสำคัญ มาจากดัชนีหมวดอาหารและเครื่องดื่มไม่มีแอลกอฮอล์ สูงขึ้นร้อยละ 0.2

ดัชนีหมวดอาหารและเครื่องดื่มไม่มีแอลกอฮอล์ สูงขึ้นร้อยละ 0.2 ปัจจัยสำคัญมาจาก สินค้าในหมวดไข่และผลิตภัณฑ์นม สูงขึ้น ได้แก่ ไข่ไก่ และสินค้าในหมวดผักและผลไม้สูงขึ้น ได้แก่ ผักชี ผักบุ้ง มะละกอสุก หัวหอมแดง ผักกาดหอม ต้นหอม ขึ้นฉ่าย กะหล่ำปลี เห็ด และถั่วฝักยาว เป็นต้น

4. เมื่อเทียบกับเดือนกันยายน 2561 สูงขึ้นร้อยละ 2.1 (เดือนกันยายน 2562 เทียบกับเดือนกันยายน 2561 สูงขึ้นร้อยละ 2.1) สาเหตุสำคัญมาจากดัชนี หมวดอาหารและเครื่องดื่มไม่มีแอลกอฮอล์สูงขึ้นร้อยละ 7.6 ปัจจัยสำคัญมาจากสินค้าในหมวด ข้าว แป้งและผลิตภัณฑ์จากแป้ง สูงขึ้นได้แก่ ข้าวสารเหนียว เส้นก๋วยเตี๋ยว ขนมปังปอนด์ ข้าวสารเจ้า หมวดผักและผลไม้ ได้แก่ พริกสด มะนาว มะเขือเทศ ผักชี กะหล่ำปลี ขึ้นฉ่าย ผักบุ้ง ถั่วฝักยาว เป็นต้น หมวดเนื้อสัตว์ เป็ด ไก่ และสัตว์น้ำ ได้แก่ หอยแครง ปลาตุ๋น ไก่สด เนื้อหมู เป็นต้น หมวดไข่และผลิตภัณฑ์นม ได้แก่ ไข่ไก่ นมเปรี้ยว หมวดเครื่องดื่มไม่มีแอลกอฮอล์ ได้แก่ น้ำอัดลม กาแฟสำเร็จรูป เป็นต้น

5. เทียบเฉลี่ยช่วงระยะเวลา 9 เดือน มกราคม – กันยายน ของปี 2562 กับช่วงระยะเวลาเดียวกันของปี 2561 สูงขึ้นร้อยละ 0.8 สาเหตุสำคัญมาจากการสูงขึ้นของ ดัชนีหมวดอาหารและเครื่องดื่มไม่มีแอลกอฮอล์สูงขึ้นร้อยละ 2.4 ปัจจัยสำคัญที่ทำให้ ดัชนีหมวดข้าว แป้งและผลิตภัณฑ์จากแป้ง สูงขึ้นได้แก่ ข้าวสารเหนียว ข้าวสารเจ้า เส้นก๋วยเตี๋ยว เป็นต้น หมวดผักและผลไม้ ได้แก่ ขึ้นฉ่าย พริกสด มะนาว กะหล่ำปลี ผักกาดหอม ผักชี ต้นหอม เป็นต้น หมวดอาหารบริโภค – นอกบ้าน ได้แก่ ข้าวราดแกง หมวดเครื่องประกอบอาหาร ได้แก่ น้ำมันพืช ซีอิ๊ว เครื่องปรุงรส หมวดเครื่องดื่มไม่มีแอลกอฮอล์ ได้แก่ น้ำอัดลม เครื่องดื่มรสช็อกโกแลต กาแฟสำเร็จรูป เป็นต้น



## ภาวะการลงทุนในจังหวัดหนองบัวลำภู

**ด้านการจดทะเบียนนิติบุคคลตั้งใหม่** จังหวัดหนองบัวลำภู ณ เดือนกันยายน 2562

มีทั้งหมด จำนวน 15 แห่ง มีเงินทุนจดทะเบียนทั้งสิ้น 29.6 ล้านบาท จดทะเบียนเป็นห้างหุ้นส่วน จำกัด จำนวน 10 แห่ง ทุนจดทะเบียนจำนวน 16.2 ล้านบาท และจดทะเบียนเป็นบริษัทจำกัด จำนวน 5 แห่ง ทุนจดทะเบียน จำนวน 28 ล้านบาท

**ด้านการยกเลิกการจดทะเบียนนิติบุคคล** จังหวัดหนองบัวลำภู ณ เดือนกันยายน 2562

มีทั้งหมด 5 แห่ง มีเงินทุนจดทะเบียนทั้งสิ้น 5,800,000 ล้านบาท และยกเลิกการจดทะเบียนหุ้นส่วน บริษัทจังหวัดหนองบัวลำภู จำนวน 1 แห่ง ทุนจดทะเบียนจำนวน 1 ล้านบาท และยกเลิกการจดทะเบียนหุ้นส่วนบริษัทจังหวัดหนองบัวลำภู จำนวน 4 แห่ง มีเงินทุนจำนวน 4.8 ล้านบาท

## สถานการณ์ด้านแรงงานจังหวัดหนองบัวลำภู

**ประชากรและกำลังแรงงาน** จังหวัดหนองบัวลำภู ในไตรมาสนี้มีประชากรทั้งสิ้น จำนวน 512,350 คน ผู้ที่มีอายุ 15 ปีขึ้นไป จำนวน 368,992 คน ในจำนวนนี้เป็นผู้ที่อยู่ในกำลังแรงงานรวม จำนวน 218,572 คน ซึ่งประกอบด้วย ผู้มีงานทำ จำนวน 216,339 คน ผู้ว่างงาน จำนวน 2,233 คน และผู้รอฤดูกาล จำนวน 1,435 คน

**การมีงานทำ** ผู้มีงานทำในจังหวัดหนองบัวลำภู ในไตรมาสนี้ จำนวน 216,339 คน หรือร้อยละ 58.6 ของผู้มีอายุ 15 ปีขึ้นไป แบ่งเป็นเพศชาย 125,076 คน เป็นเพศหญิง 91,263 คน เมื่อพิจารณาถึงสาขาอุตสาหกรรมหรือประเภทกิจการของผู้มีงานทำเป็นผู้ที่ทำงานในภาคเกษตรกรรม จำนวน 123,738 คน หรือร้อยละ 57.2 นอกภาคเกษตรกรรม จำนวน 92,601 คน หรือร้อยละ 42.8 โดยทำงานในสาขาการขนส่ง ขยายปลีก มากที่สุดจำนวน 26,890คนหรือร้อยละ 12.4 รองลงมาคือ การผลิต จำนวน 18,014 คน หรือร้อยละ 8.3 และผู้มีงานทำส่วนใหญ่มีการศึกษาระดับต่ำกว่า ประถมศึกษามากที่สุด จำนวน 121,112 คน หรือร้อยละ 32.8

**การว่างงาน** จังหวัดหนองบัวลำภู มีผู้ว่างงานในช่วงไตรมาสนี้ จำนวน 2,233 คน หรือมีอัตราการว่างงาน ร้อยละ 0.6 เป็นชาย 732 คน และหญิง 1,501 คน

**การออกจากงาน** ในช่วงไตรมาส 3 (เดือนกรกฎาคม - กันยายน 2562) มีผู้ประกันตน ที่ออกจากงาน/ ขึ้นทะเบียนกรณีว่างงานกับสำนักงานจัดหางานจังหวัดหนองบัวลำภู จำนวน 906 คน โดยในเดือนกันยายน มีผู้ว่างงานมากที่สุด จำนวน 374 คน จำแนกเป็นกรณีเลิกจ้าง จำนวน 8 คน กรณีลาออกจำนวน 66 คน รองลงมาคือ **เดือนกรกฎาคม** มีผู้ว่างงาน จำนวน 275 คน จำแนกเป็นกรณีเลิกจ้าง จำนวน 5 คน เป็นกรณีลาออก จำนวน 270 คน และ**เดือนสิงหาคม** มีผู้ว่างงานน้อยที่สุด จำนวน 257 คน จำแนกเป็นกรณีเลิกจ้าง จำนวน 0 คน กรณีลาออก จำนวน 257 คน ตามลำดับ



**แรงงานนอกระบบ** จากผลการศึกษาของสำนักงานสถิติจังหวัดหนองบัวลำภู พบว่าปี 2562 จังหวัดหนองบัวลำภู มีผู้ทำงานอยู่ในแรงงานนอกระบบ จำนวน 216,339 คน คิดเป็นร้อยละ 59.62 ของผู้มีงานทำทั้งหมด ทั้งนี้แรงงานนอกระบบจะทำงานในภาคเกษตรกรรมเป็นส่วนใหญ่ มีจำนวน 123,738 คน (ร้อยละ 57.2) ขณะที่ นอกภาคเกษตร จำนวน 92,601 คน (ร้อยละ 42.8) ซึ่งกลุ่มนอกภาคเกษตรนี้เมื่อพิจารณาจำแนกตามประเภทอุตสาหกรรม พบว่า อุตสาหกรรมที่มีจำนวนแรงงานนอกระบบสูงสุด คือ การขายส่ง การขายปลีก 26,890 คน (ร้อยละ 12.4) รองลงมา คือ การผลิต 18,014 คน (ร้อยละ 8.30) และเมื่อจำแนกตามอาชีพ พบว่าเป็นผู้ปฏิบัติงานที่มีฝีมือ ในด้านการเกษตรและประมง จำนวน 121,799 คน (ร้อยละ 56.3) มากที่สุด รองลงมาคือ พนักงานบริการและพนักงานในร้านค้า และตลาด จำนวน 29,413 คน (ร้อยละ 13.6) หากจำแนกตามอายุ พบว่าแรงงานนอกระบบส่วนใหญ่ จะอยู่ในช่วงอายุ 40-49 ปีมากที่สุด จำนวน 101,196 คน (ร้อยละ 46.8) รองลงมาคืออายุ 50 ปี ขึ้นไป จำนวน 50,088 คน (ร้อยละ 23.2) โดยแรงงานนอกระบบส่วนใหญ่มีการศึกษาในระดับประถมศึกษา มีจำนวน 70,472 คน (ร้อยละ 32.6) รองลงมาคือ ต่ำกว่าประถมศึกษา จำนวน 53,061 คน (ร้อยละ 24.5)

**การบริการจัดหางานในจังหวัดหนองบัวลำภู** การบริการส่งเสริมให้ประชาชนมีงานทำเป็นภารกิจหลักของกระทรวงแรงงาน ซึ่งดำเนินการโดยสำนักงานจัดหางานจังหวัดหนองบัวลำภู การส่งเสริมการมีงานทำในรูปแบบการจัดหางานมีทั้งการหางานในประเทศและต่างประเทศ โดยการจัดหางานในจังหวัดหนองบัวลำภู ในช่วงไตรมาส 3 (เดือนกรกฎาคม - กันยายน 2562) มีตำแหน่งงานว่างที่แจ้งผ่านสำนักงานจัดหางานจังหวัด-หนองบัวลำภู จำนวน 470 อัตรา ซึ่งมีสัดส่วนลดลงจากไตรมาสที่แล้วที่มีจำนวน 704 อัตรา ในส่วนของ ผู้ลงทะเบียนสมัครงานไตรมาสนี้ พบว่ามี จำนวน 465 คน ลดลงจากไตรมาสที่แล้วที่มีจำนวน 619 คน ขณะที่ผู้ได้รับการบรรจุงานในไตรมาสนี้ จำนวน 441 คน ลดลงจากไตรมาสที่ผ่านมาที่มีจำนวน 704 คน

**ส่วนตำแหน่งงานว่างตามระดับการศึกษา** ที่ต้องการสูงสุด คือ **ประถมศึกษาและต่ำกว่า** จำนวน 275 อัตราคิดเป็นร้อยละ 59.5 รองลงมาคือ **มัธยมศึกษา** จำนวน 81 อัตราคิดเป็น 17.23 รองลงมาคือ **ปวช.และปวส.** จำนวน 35 อัตรา คิดเป็นร้อยละ 7.44 รองลงมาคือ **อนุปริญญา** จำนวน 22 อัตรา คิดเป็นร้อยละ 4.69 รองลงมาคือ **ปริญญาตรี** จำนวน 21 อัตรา คิดเป็นร้อยละ 4.46 และสุดท้ายคือ **ปริญญาโท** จำนวน 1 อัตรา คิดเป็นร้อยละ 0.21 ตามลำดับ

**สำหรับอาชีพที่มีการบรรจุงานมากที่สุดคือ อาชีพงานพื้นฐาน** จำนวน 179 คน คิดเป็นร้อยละ 40.59 รองลงมาคือ **ผู้ปฏิบัติงานในโรงงาน ผู้ควบคุมเครื่องจักร และปฏิบัติงานด้านการประกอบการ** จำนวน 95 คน คิดเป็นร้อยละ 21.54 รองลงมาคือ **ผู้ปฏิบัติงานโดยใช้ฝีมือในธุรกิจต่างๆ** จำนวน 57 คน คิดเป็นร้อยละ 12.93 รองลงมาคือ **ช่างเทคนิคและผู้ปฏิบัติงานที่เกี่ยวข้อง** จำนวน 30 คน คิดเป็นร้อยละ 6.80 รองลงมาคือ **พนักงานบริการ พนักงานขายในร้านค้าและตลาด** จำนวน 25 คน คิดเป็นร้อยละ 5.67 รองลงมาคือ **ผู้ประกอบการวิชาชีพด้านต่างๆ** จำนวน 10 คน คิดเป็นร้อยละ 2.26



แรงงานต่างด้าว ที่เข้าเมืองโดยถูกต้องตามกฎหมาย แรงงานต่างด้าวที่ถูกกฎหมายใน จังหวัดหนองบัวลำภู ณ เดือนกันยายน 2562 มีจำนวน 42 คน แบ่งเป็นประเภททั่วไป (ม.59) จำนวน 35 คน คิดเป็นร้อยละ 83.33 และประเภทมาตรา 63 ตาม พรก. ต่างด้าว 2560 จำนวน 7 คน คิดเป็นร้อยละ 16.66

สำหรับแรงงานต่างด้าว 3 สัญชาติ ที่ได้รับอนุญาตให้ทำงาน ณ กรกฎาคม - กันยายน 2562 จำนวน 844 คน โดยแรงงานต่างด้าวสัญชาติลาว มีมากที่สุด จำนวน 492 คน (ร้อยละ 58.30) รองลงมาคือ สัญชาติพม่า จำนวน 204 คน (ร้อยละ 24.17) และสุดท้ายคือ สัญชาติกัมพูชา จำนวน 148 คน (ร้อยละ 17.53) เพื่อทดแทนการขาดแคลนแรงงานในจังหวัดหนองบัวลำภู

แรงงานไทยในต่างประเทศ ในช่วงไตรมาสที่ 3 ปี 2562 จังหวัดหนองบัวลำภู มีผู้แจ้งความประสงค์ไปทำงานต่างประเทศ จำนวน 324 คน โดยแรงงานส่วนใหญ่เป็นผู้มีการศึกษาระดับมัธยมศึกษา จำนวน 131 คน คิดเป็นร้อยละ 29.93 แบ่งเป็นเพศชายจำนวน 64 คน และเพศหญิง จำนวน 50 คน รองลงมาคือ ประถมศึกษา จำนวน 114 คน คิดเป็นร้อยละ 35.18 แบ่งเป็นเพศชายจำนวน 64 คน เพศหญิงจำนวน 50 คน รองลงมาคือ ปวช.ปวส.ปวท. อนุปริญญา จำนวน 75 คน คิดเป็นร้อยละ 23.14 แบ่งเป็นเพศชายจำนวน 50 คน เพศหญิง จำนวน 25 คน และสุดท้ายคือปริญญาตรี จำนวน 4 คน คิดเป็นร้อยละ 1.23 แบ่งเป็นเพศชาย จำนวน 4 คน เพศหญิง ไม่มีการแจ้งประสงค์เดินทางไปทำงานต่างประเทศ

วิธีการเดินทางไปทำงานต่างประเทศของแรงงานไทย พบว่าจำนวนมากที่สุดคือเดินทางโดยวิธี เดินทางด้วยตนเอง จำนวน 335 คน (ร้อยละ 53.17) รองลงมาคือ Re-Entry จำนวน 228 คน (ร้อยละ 36.19) และสุดท้ายคือ บริษัทจัดหางานจัดส่ง จำนวน 67 คน (ร้อยละ 10.63)

ภูมิภาคที่แรงงานไทยไปทำงานส่วนใหญ่ในไตรมาสที่ 3 ปี 2562 คือ ภูมิภาคเอเชีย จำนวน 354 คน (ร้อยละ 61.25) รองลงมาคือ ภูมิภาคตะวันออกกลาง จำนวน 112 คน (ร้อยละ 19.38) รองลงมาคือ ภูมิภาคแอฟริกา จำนวน 60 คน (ร้อยละ 10.38) และสุดท้าย ภูมิภาคอื่นๆ จำนวน 37 คน (ร้อยละ 6.40)

การฝึกยกระดับฝีมือแรงงาน สำหรับการฝึกยกระดับฝีมือแรงงานในไตรมาสที่ 3 ปี 2562 มีจำนวนทั้งสิ้น 30 คน กลุ่มอาชีพที่เข้ารับการฝึกยกระดับมากที่สุดคือ ช่างไฟฟ้า อิเล็กทรอนิกส์ คอมพิวเตอร์ จำนวน 30 คน คิดเป็นร้อยละ 100

การทดสอบมาตรฐานฝีมือแรงงานในจังหวัดหนองบัวลำภู สำหรับการทดสอบมาตรฐานฝีมือแรงงานในไตรมาสที่ 3 ปี 2562 มีจำนวนทั้งสิ้น 38 คน กลุ่มอาชีพที่รับเข้าการทดสอบมากที่สุดคือ ช่างไฟฟ้า อิเล็กทรอนิกส์ คอมพิวเตอร์ จำนวน 38 คน คิดเป็นร้อยละ 100

การทดสอบอาชีพเสริม ฝีมือแรงงานในจังหวัดหนองบัวลำภู มีจำนวนทั้งสิ้น 97 คน กลุ่มอาชีพที่เข้ามารับการฝึกอาชีพเสริมมากที่สุดคือ ธุรกิจและบริการ จำนวน 50 คน คิดเป็นร้อยละ 48.07 รองลงมาคือ ช่างอุตสาหกรรมศิลป์ จำนวน 32 คน คิดเป็นร้อยละ 30.76 และสุดท้ายเกษตรอุตสาหกรรม จำนวน 22 คน คิดเป็นร้อยละ 21.15





**การคุ้มครองแรงงาน ในไตรมาส 3 ปี 2562** ดำเนินการตรวจแรงงานในสถานประกอบการจำนวนทั้งสิ้น 13 แห่ง มีลูกจ้างที่ผ่านการตรวจ จำนวน 112 คน เป็นเพศชาย จำนวน 53 คน (ร้อยละ 47.32) เพศหญิง จำนวน 59 คน (ร้อยละ 52.67) ผลการตรวจสถานประกอบการที่ปฏิบัติถูกต้องจำนวน 12 แห่ง และสถานประกอบการที่ปฏิบัติไม่ถูกต้อง จำนวน 1 แห่ง

**การตรวจความปลอดภัยในการทำงาน ในไตรมาสที่ 3 ปี 2562** มีการตรวจความปลอดภัยสถานประกอบการทั้งสิ้น จำนวน 18 แห่ง มีลูกจ้างที่ผ่านการตรวจ จำนวน 154 คน เป็นเพศชาย จำนวน 90 คน (ร้อยละ 54.44) และเพศหญิง จำนวน 64 คน (ร้อยละ 41.55) ผลการตรวจปฏิบัติถูกต้อง จำนวน 15 แห่ง และผลการตรวจปฏิบัติไม่ถูกต้อง จำนวน 3 แห่ง ออกคำสั่ง 3 แห่ง

**การเกิดข้อเรียกร้อง/ข้อพิพาทแรงงาน และข้อขัดแย้งภายใน** สำหรับไตรมาสนี้ไม่พบสถานประกอบการ ที่มีการเกิดข้อเรียกร้อง/ข้อพิพาทแรงงาน และข้อขัดแย้งภายในสถานประกอบการ ในจังหวัดหนองบัวลำภู

**การส่งเสริมการจัดสวัสดิการแรงงาน** ในไตรมาสนี้มีการจัดการส่งเสริม มี 5 กิจกรรม คือ กิจกรรมส่งเสริม และให้บริการด้านการจัดสวัสดิการแรงงานนอกเหนือจากที่กฎหมายกำหนดจำนวน 10 แห่ง มีผู้เข้าร่วม 186 คน รองลงมาคือ ส่งเสริมความรู้เกี่ยวกับสวัสดิการแรงงาน จำนวน 10 แห่ง มีผู้เข้าร่วม 186 คน และสุดท้ายคือ โครงการสถานประกอบการบิการสีขาว/โรงงานสีขาว จำนวน 9 แห่ง มีผู้เข้าร่วม 137 คน

**การประกันสังคม** ในช่วงไตรมาส 3 ปี 2562 ณ เดือนกรกฎาคม - กันยายน 2562 พบว่าจังหวัดหนองบัวลำภู มีสถานประกอบการและลูกจ้างที่อยู่ในข่าย**กองทุนเงินทดแทน** จำนวน 842 แห่ง ลูกจ้างทั้งสิ้น 15,809 คน ส่วนจำนวนสถานประกอบการและผู้ประกันตนที่อยู่ใน**กองทุนประกันสังคม**จังหวัดหนองบัวลำภู จำแนกตามประเภทอุตสาหกรรม จำนวน 842 แห่ง ผู้ประกันตนจำนวน 15,809 คน ส่วนจำนวนผู้ประกันตนจำแนกตามกฎหมายรวมทั้งสิ้น จำนวน 38,518 คน แบ่งเป็น (ม.33 จำนวน 15,809คน) (ม.39 จำนวน 3,486)(ม.40) จำนวน 19,223 คน) และมีสถานพยาบาลในสังกัดประกันสังคมที่เป็นสถานพยาบาลของรัฐบาล จำนวน 1 แห่ง

**กองทุนประกันสังคม** ในช่วงไตรมาส 3 ปี 2562 การใช้บริการของกองทุนประกันสังคมจังหวัดหนองบัวลำภู มีทั้งสิ้น จำนวน 24,199 ราย ประเภทประโยชน์ทดแทนที่ผู้ประกันตนใช้บริการสูงสุด คือ **สงเคราะห์บุตร** จำนวน 16,011 ราย คิดเป็นร้อยละ 66.16 สำหรับปริมาณการจ่ายเงินประโยชน์ทดแทน พบว่าการจ่ายเงินกรณี**สงเคราะห์บุตร** มีการจ่ายเงินสูงสุดถึง 10,545,400 ล้านบาท และรวมเงินประโยชน์ทดแทนทุกกรณี ที่จ่ายไปทั้งสิ้น 56,918,492.94 ล้านบาท ซึ่งสูงกว่าไตรมาสที่ผ่านมา คือจ่ายไปทั้งสิ้น 46.66 ล้านบาท



## บทที่ 2

### ภาวะเศรษฐกิจและสังคมจังหวัดหนองบัวลำภู

#### รายงานสภาวะเศรษฐกิจการคลังจังหวัดหนองบัวลำภู

โครงสร้างเศรษฐกิจของจังหวัดหนองบัวลำภูขึ้นอยู่กับด้านเกษตรกรรม การล่าสัตว์ และการป่าไม้ ด้านการศึกษา และด้านการขายส่งขายปลีก การซ่อมแซมยานยนต์ จักรยานยนต์ ของใช้ส่วนบุคคล และของใช้ในครัวเรือนเป็นสำคัญตามลำดับ

ประชากรส่วนใหญ่ในจังหวัดประกอบอาชีพเกษตรกรรม และการเลี้ยงสัตว์ โดยมีพืชเศรษฐกิจ ที่สำคัญได้แก่ ข้าว อ้อยโรงงาน มันสำปะหลัง ข้าวโพดเลี้ยงสัตว์ ยางพารา และสัตว์เศรษฐกิจที่สำคัญ ได้แก่ โคเนื้อและสุกร

#### ด้านภาวะเศรษฐกิจ

ภาวะเศรษฐกิจโดยรวมของจังหวัดหนองบัวลำภูเดือนกรกฎาคม 2562 บ่งชี้ **เศรษฐกิจโดยรวมหดตัว** จากเดือนเดียวกันของปีก่อน พิจารณาจาก

“**เครื่องชี้เศรษฐกิจจังหวัดในเดือนกรกฎาคม 2562 บ่งชี้เศรษฐกิจโดยรวมหดตัว** เป็นผลจาก**เครื่องชี้เศรษฐกิจด้านอุปทานหดตัว** จากดัชนีภาคอุตสาหกรรม ดัชนีดัชนีภาคบริการ และดัชนีผลผลิตภาคเกษตรกรรมที่หดตัว **ด้านอุปสงค์หดตัว** จากดัชนีการบริโภคภาคเอกชน และดัชนีการลงทุนภาคเอกชนหดตัว ขณะที่ดัชนีการใช้จ่ายภาครัฐขยายตัว **ด้านเสถียรภาพเศรษฐกิจจังหวัด** อัตราเงินเฟ้อขยายตัวอยู่ที่ร้อยละ 0.87 และการจ้างงานในจังหวัดขยายตัวร้อยละ 2.91”

**เศรษฐกิจด้านอุปทาน (การผลิต) พบว่า มีสัญญาณหดตัว เป็นผลจากและดัชนีผลผลิตภาคอุตสาหกรรมหดตัว** โดยดัชนีผลผลิตภาคเกษตรกรรมหดตัวร้อยละ -15.44 เมื่อเทียบกับเดือนเดียวกันของปีก่อน หดตัวจากเดือนก่อนที่ขยายตัว ร้อยละ 1.65 เป็นผลจากปริมาณหินปูนและจำนวนโรงงานอุตสาหกรรมหดตัวร้อยละ -66.08 และ -0.16 ตามลำดับ ขณะที่ทุนจดทะเบียนของโรงงานอุตสาหกรรมและปริมาณการใช้ไฟฟ้าภาคอุตสาหกรรม ขยายตัวร้อยละ 7.76 และ 5.28 ตามลำดับ **ดัชนีผลผลิตภาคบริการหดตัว** โดยดัชนีผลผลิตภาคบริการหดตัวร้อยละ -9.00 เมื่อเทียบกับเดือนเดียวกันของปีก่อนหดตัวจากเดือนก่อนที่ขยายตัว ร้อยละ 0.46 จาก ภาษีมูลค่าเพิ่มขายสินค้าทั้งปลีกและส่ง ภาษีธุรกิจเฉพาะ และจำนวนรถยนต์นั่งส่วนบุคคลต่อทะเบียน หดตัวร้อยละ -29.28, -7.54 และ -4.16 ตามลำดับ ขณะที่ภาษีธุรกิจโรงแรม จำนวนรถบรรทุก ต่อทะเบียนและจำนวนรถโดยสารต่อทะเบียน ขยายตัวร้อยละ 29.03,



16.07 และ 6.45 และดัชนีผลผลิตภาคเกษตรกรรมหดตัว โดยดัชนีผลผลิตภาคเกษตรกรรมหดตัวร้อยละ -6.17 เมื่อเทียบกับเดือนเดียวกันของปีก่อน ปรับตัวดีขึ้นจากเดือนก่อนที่หดตัวร้อยละ -53.59 เป็นผลจากยางพาราหดตัวร้อยละ -6.50 เนื่องจากมีปริมาณฝนตกลงมาอย่างต่อเนื่อง เกษตรกรสวนยางบางส่วนจึงชะลอการกรีดยาง ขณะที่มันสำปะหลังขยายตัวร้อยละ 28.80 เนื่องจากอยู่ในช่วงฤดูการเก็บเกี่ยวปริมาณผลผลิตจึงออกสู่ตลาดจำนวนมาก สำหรับด้านปศุสัตว์ ปริมาณโคเนื้อหดตัวร้อยละ -14.61 ขณะที่ปริมาณสุกรขยายตัวร้อยละ 17.05 ตามความต้องการของตลาด

เครื่องชี้เศรษฐกิจด้านอุปทาน (Supply Side) (สัดส่วนต่อ GPP)	ปี 2561	ปี 2562					
		Q1	Q2	พ.ค.	มิ.ย.	ก.ค.	YTD
ดัชนีผลผลิตภาคเกษตรกรรม (%yoy)	-35.75	7.11	-80.95	42.29	-53.59	-6.17	-5.46
โครงสร้างสัดส่วน 26.03 %							
ดัชนีผลผลิตภาคอุตสาหกรรม (%yoy)	3.25	0.16	13.69	8.44	1.65	-15.44	-1.19
โครงสร้างสัดส่วน 13.80 %							
ดัชนีผลผลิตภาคบริการ (%yoy)	31.25	-4.15	-1.14	-1.38	0.46	-9.00	-5.25
โครงสร้างสัดส่วน 60.17 %							

เครื่องชี้เศรษฐกิจด้านอุปสงค์ (Demand Side)	ปี 2561	ปี 2562					
		Q1	Q2	พ.ค.	มิ.ย.	ก.ค.	YTD
ดัชนีการบริโภคภาคเอกชน (%yoy)	25.58	11.58	53.09	5.70	-6.94	-28.11	-9.41
ดัชนีการลงทุนภาคเอกชน (%yoy)	-2.29	-2.70	-3.69	-1.69	-1.14	-0.69	-1.86
ดัชนีการใช้จ่ายภาครัฐ (%yoy)	0.09	36.91	-14.01	-23.58	10.74	16.89	16.43

### ด้านภาวะการคลัง

**ด้านรายได้เกษตรกรในจังหวัด** พบว่า รายได้เกษตรกรในเดือนนี้หดตัวร้อยละ -47.92 เมื่อเทียบกับเดือนเดียวกันของปีก่อน ต่อเนื่องจากเดือนก่อนที่หดตัวร้อยละ -74.19 จากดัชนีราคาผลผลิตภาคเกษตรกรรมที่หดตัว ร้อยละ -44.49 จากราคา มันสำปะหลังและราคาโคเนื้อที่หดตัว ต่อเนื่องจากเดือนก่อน ประกอบกับดัชนีผลผลิตภาคเกษตรกรรมหดตัวร้อยละ -6.17 จากปริมาณโคเนื้อและปริมาณยางพาราหดตัว

**ด้านการเงิน** พบว่า สภาพคล่องในระบบสถาบันการเงินมีการขยายตัวของปริมาณเงินฝากรวมสูงกว่าปริมาณสินเชื่อรวม โดยปริมาณเงินฝากรวมขยายตัวร้อยละ 1.60 เมื่อเทียบกับเดือนเดียวกันของปีก่อน ปรับตัวลดลงเล็กน้อยจากเดือนก่อนที่ขยายตัวร้อยละ 1.66 จากปริมาณเงินฝาก



ธนาคารพาณิชย์ที่เพิ่มขึ้น ขณะที่ปริมาณสินเชื่อรวมหดตัวร้อยละ -0.77 เมื่อเทียบกับเดือนเดียวกันของปีก่อนปรับตัวดีขึ้นจากเดือนก่อนที่หดตัวร้อยละ -1.12 เนื่องจากภาคธนาคารระมัดระวังในการให้สินเชื่อเพิ่มขึ้น โดยมีมาตรการที่เข้มงวดในการปล่อยสินเชื่ออุปโภคบริโภคส่วนบุคคล และสินเชื่อภาคเอกชนด้านธุรกิจต่าง ๆ เป็นต้น

เครื่องชี้ด้านรายได้เกษตรกรและด้านการเงิน	ปี 2561	ปี 2562					
		Q1	Q2	พ.ค.	มิ.ย.	ก.ค.	YTD
ดัชนีรายได้เกษตรกร (%yoy)	-24.72	-0.20	-86.30	-23.76	-74.19	-47.92	-27.02
ปริมาณเงินฝากรวม (%yoy)	6.02	3.65	1.66	2.77	1.66	1.60	1.60
ปริมาณสินเชื่อรวม (%yoy)	-4.19	-2.23	-1.12	-1.67	-1.12	-0.77	-0.77

**เสถียรภาพเศรษฐกิจ** พบว่า อัตราเงินเฟ้อทั่วไปของจังหวัดในเดือนกรกฎาคม 2562 ขยายตัวอยู่ที่ร้อยละ 0.87 เมื่อเทียบกับเดือนเดียวกันของปีก่อน ปรับตัวเพิ่มขึ้นจากเดือนก่อนขยายตัวร้อยละ 0.19 จากหมวดอาหารและเครื่องดื่ม ได้แก่ ข้าว แป้งและผลิตภัณฑ์จากแป้ง, ไข่ และผลิตภัณฑ์นม และผักและผลไม้ ตามลำดับ ประกอบกับหมวดอื่นๆ ไม่ใช่อาหารและเครื่องดื่ม ได้แก่ หมวดการตรวจรักษาและบริการส่วนบุคคลขยายตัวเพิ่มขึ้นเล็กน้อย สำหรับการจ้างงานขยายตัวร้อยละ 2.91 ปรับตัวลดลง จากเดือนก่อนที่ขยายตัวร้อยละ 5.09

เครื่องชี้เสถียรภาพเศรษฐกิจ	ปี 2561	ปี 2562					
		Q1	Q2	พ.ค.	มิ.ย.	ก.ค.	YTD
อัตราเงินเฟ้อ (Inflation Rate) (%yoy)	1.18	0.23	1.27	0.29	0.19	0.87	0.32
การจ้างงาน (Employment) (%yoy)	5.69	6.55	6.80	4.77	5.09	2.91	5.42

**ด้านการคลังในเดือนกรกฎาคม 2562** พบว่า ผลการเบิกจ่ายเงินงบประมาณรวมในเดือนกรกฎาคม 2562 มีจำนวน 247.23 ล้านบาท ขยายตัวร้อยละ 19.32 เมื่อเทียบกับเดือนเดียวกันของปีก่อน ปรับตัวดีขึ้นจากเดือนก่อนที่ขยายตัวร้อยละ 13.39 เป็นผลจากการเบิกจ่ายรายจ่ายลงทุนจำนวน 132.51 ล้านบาท เพิ่มขึ้นร้อยละ 30.45 จากการเบิกจ่ายที่เพิ่มขึ้น จากกรมชลประทานในโครงการเพิ่มประสิทธิภาพการบริหารจัดการน้ำ โครงการจัดหาแหล่งน้ำและเพิ่มพื้นที่ชลประทานจังหวัดหนองบัวลำภูในรายการการพัฒนาด้านเกษตร ขณะที่การเบิกจ่ายรายจ่ายประจำจำนวน 114.73 ล้านบาท เพิ่มขึ้นร้อยละ 8.62 เนื่องจากการเบิกจ่ายที่เพิ่มขึ้น ของสำนักงานคณะกรรมการการศึกษาขั้นพื้นฐานในโครงการสนับสนุนค่าใช้จ่ายในการจัดการศึกษารายการค่าใช้จ่ายบุคลากรภาครัฐฯ และงบจังหวัดหนองบัวลำภูในรายการการพัฒนาด้านเกษตร สำหรับผลการจัดเก็บรายได้ในเดือนกรกฎาคม 2562 มีจำนวนทั้งสิ้น 361.46 ล้านบาท



ลดลงร้อยละ -17.85 เมื่อเทียบกับเดือนเดียวกันของปีก่อน เนื่องจากสำนักงานสรรพากรพื้นที่  
หนองบัวลำภูจัดเก็บรายได้ลดลงร้อยละ -18.38 จากการจัดเก็บภาษีเงินได้นิติบุคคล  
ภาษีมูลค่าเพิ่มและภาษีเงินได้บุคคลธรรมดา ในขณะที่สรรพสามิตพื้นที่พื้นที่หนองบัวลำภูจัดเก็บ  
รายได้เพิ่มขึ้นร้อยละ 123.94 จากรายได้เบ็ดเตล็ด ภาษีในต์คลับและดิสโก้เธค และภาษีน้ำมันฯ  
เป็นสำคัญประกอบกับหน่วยราชการอื่นจัดเก็บรายได้เพิ่มขึ้นร้อยละ 36.35 และสำนักงานธนารักษ์  
พื้นที่หนองบัวลำภูจัดเก็บรายได้เพิ่มขึ้นร้อยละ 32.06 จากค่าเช่าอสังหาริมทรัพย์ ค่าธรรมเนียม  
เบ็ดเตล็ด และรายได้เบ็ดเตล็ดอื่นๆ สำหรับดุลเงินงบประมาณเดือนกรกฎาคม 2562  
ขาดดุลจำนวน -241.15 ล้านบาท สะท้อนนโยบายการคลัง ที่ใช้การเบิกจ่ายภาครัฐขับเคลื่อน  
เศรษฐกิจของประเทศ



## เครื่องชี้ภาวะเศรษฐกิจการคลังจังหวัด (Economic and Fiscal) รายเดือน

### ตารางที่ 1 เครื่องชี้เศรษฐกิจจังหวัดหนองบัวลำภู

เครื่องชี้เศรษฐกิจจังหวัด	หน่วย	ปี 2561	ปี 2562					YTD
			Q1	Q2	พ.ค.	มิ.ย.	ก.ค.	
<b>เศรษฐกิจด้านอุปทาน</b>								
ดัชนีผลผลิตภาคเกษตรกรรม	%yoy	-35.75	7.11	-80.95	42.29	-53.59	-6.17	-5.46
(โครงสร้างสัดส่วน 26.03 %)								
ปริมาณผลผลิต : ข้าวเจ้า	ตัน	56,789.59	54,049.35	1,093.87	0.00	0.00	0.00	55,143.22
	%yoy	1.57	0.00	-59.62	0.00	0.00	0.00	1,912.35
ปริมาณผลผลิต : ข้าวเหนียว	ตัน	216,225.22	211,995.79	512.71	35.75	0.00	0.00	212,508.50
	%yoy	-0.42	0.00	-85.87	-100.00	0.00	0.00	5,021.39
ปริมาณผลผลิต : ข้าวโพดเลี้ยงสัตว์	ตัน	14,224.78	10.40	33,197.40	508.36	0.00	0.00	33,207.80
	%yoy	-1.94	-99.81	490.70	-58.38	0.00	0.00	172.70
ปริมาณผลผลิต : อ้อยโรงงาน	ตัน	4,826,846.09	3,746,059.35	162,995.22	0.00	0.00	0.00	3,909,054.57
	%yoy	-14.16	15.21	-94.99	-100.00	0.00	0.00	-2.65
ปริมาณผลผลิต : มันสำปะหลัง	ตัน	134,483.30	44,056.15	1,903.50	1,860.00	0.00	966.00	46,925.65
	%yoy	-43.65	-10.35	-96.13	73.72	-100.00	28.80	-51.41
ปริมาณผลผลิต : ยางพารา	ตัน	14,490.34	2,931.68	1,035.85	599.11	436.74	786.67	4,754.20
	%yoy	-41.24	-11.79	-68.83	45.40	-54.77	-6.50	-14.22
จำนวนอาชญาบัตร : โปะเนื้อ	ตัว	2,223.00	711.00	900.00	309.00	287.00	228.00	1,839.00
	%yoy	-29.50	20.71	52.80	104.64	30.45	-14.61	42.89
จำนวนอาชญาบัตร : สุกร	ตัว	95,724.00	27,989.00	28,947.00	9,412.00	9,720.00	9,372.00	66,308.00
	%yoy	-15.75	1.83	5.32	0.51	48.67	17.05	25.00
ดัชนีผลผลิตภาคอุตสาหกรรม	%yoy	3.25	0.16	13.69	8.44	1.65	-15.44	-1.19
(โครงสร้างสัดส่วน 13.80 %)								
ปริมาณการใช้ไฟฟ้าภาคอุตสาหกรรม	ล้าน kwh	83.25	19.21	23.47	7.92	7.71	7.64	50.33
	%yoy	2.16	-0.03	22.14	16.40	2.61	5.28	2.46
ทุนจดทะเบียนของโรงงานอุตสาหกรรม	ล้านบาท	8,691.27	9,189.23	9,188.95	9,188.95	9,188.95	9,188.95	9,188.95
	%yoy	0.10	7.96	7.90	7.90	7.90	7.76	7.76
ปริมาณเงินปัน	ตัน	2,330,368.00	439,732.00	645,480.00	197,664.00	243,856.00	211,856.00	1,297,068.00
	%yoy	17.56	-18.15	20.14	-5.63	-11.93	-66.08	-29.64
จำนวนโรงงานอุตสาหกรรม	แห่ง	1,284.00	1,276.00	1,275.00	1,275.00	1,275.00	1,275.00	1,275.00
	%yoy	0.86	0.08	-0.08	-0.08	-0.08	-0.16	-0.16
ดัชนีผลผลิตภาคบริการ	%yoy	31.25	-4.15	-1.14	-1.38	0.46	-9.00	-5.25
(โครงสร้างสัดส่วน 60.17 %)								
ภาษีมูลค่าเพิ่มขายสินค้าทั้งปลีกและส่ง	ล้านบาท	469.09	62.66	93.54	28.57	24.26	163.45	319.65
	%yoy	29.27	15.16	71.90	7.68	-11.02	-29.28	-11.99
ภาษีธุรกิจโรงแรม	ล้านบาท	0.48	0.17	0.08	0.00	0.00	0.04	0.29
	%yoy	26.72	22.22	-37.78	-11.54	-19.44	29.03	11.58
ภาษีธุรกิจเฉพาะ	ล้านบาท	74.40	7.10	6.82	2.45	2.37	41.87	55.79
	%yoy	105.22	-10.00	-13.54	-8.65	8.33	-7.54	-7.36
จำนวนรถยนต์นั่งส่วนบุคคลจดทะเบียน	คัน	59,590.00	15,759.00	16,595.00	5,698.00	5,099.00	5,156.00	37,510.00
	%yoy	18.18	-0.23	5.06	8.49	4.27	16.07	5.91
จำนวนรถโดยสารต่อทะเบียน	คัน	616.00	119.00	158.00	13.00	112.00	33.00	310.00
	%yoy	0.33	-26.99	-3.07	-48.00	4.67	6.45	-12.18
จำนวนรถบรรทุกต่อทะเบียน	คัน	6,889.00	911.00	1,327.00	347.00	512.00	461.00	2,699.00
	%yoy	15.05	-45.38	-20.44	41.06	-26.12	-4.16	-24.40

สถานการณ์และดัชนีชี้วัดภาวะแรงงาน จังหวัดหนองบัวลำภู ไตรมาส 3 ปี 2562 (เดือนกรกฎาคม - กันยายน 2562)



## ตารางที่ เครื่องชี้เศรษฐกิจจังหวัดหนองบัวลำภู

เครื่องชี้เศรษฐกิจจังหวัด	หน่วย	ปี 2561	ปี 2562					
			Q1	Q2	ท.ค.	มี.ย.	ก.ค.	YTD
<b>เศรษฐกิจด้านอุปสงค์</b>								
ดัชนีการบริโภคภาคเอกชน	%yoy	25.58	11.58	53.09	5.70	-6.94	-28.11	-9.41
จำนวนรถยนต์นั่งส่วนบุคคลทะเบียนใหม่	คัน	3,549.00	959.00	1,039.00	331.00	354.00	299.00	2,297.00
	%yoy	9.81	4.81	13.55	3.12	8.59	10.33	9.12
จำนวนรถจักรยานยนต์จดทะเบียนใหม่	คัน	10,177.00	2,151.00	2,087.00	682.00	708.00	760.00	4,998.00
	%yoy	15.56	-9.70	-12.38	-33.40	-26.10	-12.44	-16.25
ภาษีมูลค่าเพิ่มหมวดขายส่งขายปลีก	ล้านบาท	469.09	62.66	93.54	28.57	24.26	163.45	319.65
	%yoy	29.27	15.16	71.90	7.68	-11.02	-29.28	-11.99
ดัชนีการลงทุนภาคเอกชน	%yoy	-2.29	-2.70	-3.69	-1.69	-1.14	-0.69	-1.86
พื้นที่อยู่อาศัยก่อสร้างทั้งหมด	ตรม.	28,092.00	7,709.33	4,871.00	325.00	2,056.00	1,193.00	13,773.33
	%yoy	-1.45	-0.32	-37.02	-92.88	-22.12	0.42	-19.35
รถยนต์ที่จดทะเบียนใช้ในการพาณิชย์	คัน	170.00	22.00	51.00	15.00	14.00	30.00	103.00
	%yoy	-37.73	-63.33	-15.00	-11.76	-6.67	233.33	-9.65
ทุนจดทะเบียนธุรกิจนิติบุคคลใหม่	ล้านบาท	193.30	46.55	34.00	8.00	15.00	9.60	90.15
	%yoy	-53.62	-0.32	-27.19	-27.27	-17.58	-23.20	-7.54
สินเชื่อเพื่อการลงทุน	ล้านบาท	10,528.01	10,108.50	10,132.63	10,019.94	10,132.63	10,116.16	10,116.16
	%yoy	-1.61	-2.23	-1.12	-1.67	-1.12	-0.77	-0.77
ดัชนีการใช้จ่ายภาครัฐ	%yoy	0.09	36.91	-14.01	-23.58	10.74	16.89	16.43
รายจ่ายประจำ	ล้านบาท	1,254.63	390.24	253.65	91.70	87.55	114.73	758.62
	%yoy	-6.30	30.87	-14.94	-43.76	-3.06	8.62	4.80
รายจ่ายลงทุน	ล้านบาท	1,824.90	875.54	536.42	185.26	220.38	132.51	1,544.47
	%yoy	8.08	41.51	-13.30	6.19	21.59	30.45	27.39
<b>ด้านรายได้ (Income)</b>								
ดัชนีรายได้เกษตรกร	%yoy	-24.72	-0.20	-86.30	-23.76	-74.19	-47.92	-27.02
ดัชนีผลผลิตภาคเกษตรกรรม	%yoy	-35.75	7.11	-80.95	42.29	-53.59	-6.17	-5.46
ดัชนีราคาผลผลิตภาคเกษตรกรรม	%yoy	10.92	-6.83	-28.07	-46.42	-44.40	-44.49	-22.80
<b>ด้านการเงิน</b>								
ปริมาณเงินฝากรวม	ล้านบาท	20,181.15	20,777.84	20,274.97	20,411.51	20,274.97	19,810.59	19,810.59
	%yoy	6.02	3.65	1.66	2.77	1.66	1.60	1.60
ปริมาณสินเชื่อรวม	ล้านบาท	34,171.80	33,694.99	33,775.44	33,399.79	33,775.44	33,720.54	33,720.54
	%yoy	-4.19	-2.23	-1.12	-1.67	-1.12	-0.77	-0.77
<b>ด้านเสถียรภาพเศรษฐกิจ (Stability)</b>								
ดัชนีราคาผู้บริโภคทั่วไป		103.24	102.73	103.80	104.10	103.80	104.40	103.43
(อัตราเงินเฟ้อทั่วไป)	%yoy	1.18	0.23	1.27	0.29	0.19	0.87	0.32
- อาหารและเครื่องดื่ม	%yoy	-0.52	0.41	2.50	1.01	1.93	3.26	1.06
- ไม่ใช่อาหารและเครื่องดื่ม	%yoy	2.27	0.13	0.56	-0.09	-0.75	-0.65	-0.12
ดัชนีราคาผู้บริโภคพื้นฐาน		105.37	105.50	105.50	105.50	105.50	105.50	105.50
(อัตราเงินเฟ้อพื้นฐาน)	%yoy	1.52	0.41	0.41	0.09	0.09	0.00	0.22
ดัชนีราคาผู้ผลิต		102.51	101.30	102.60	103.00	102.10	102.00	101.96
(อัตราการเปลี่ยนแปลง)	%yoy	0.38	-0.43	0.85	0.00	-1.07	-1.16	-0.40
การจ้างงาน (Employment)	คน	18,113.08	18,998.33	19,042.33	18,981.00	19,186.00	19,036.00	19,022.57
	%yoy	5.69	6.55	6.80	4.77	5.09	2.91	5.42



## ตารางที่ 2 เครื่องชี้ภาคการคลังจังหวัดหนองบัวลำภู

เครื่องชี้ภาคการคลัง		ปีงบประมาณ (FY) พ.ศ. 2561	ปีงบประมาณ (FY) พ.ศ. 2562						
			Q1/FY62	Q2/FY62	Q3/FY62	พ.ค.	มิ.ย.	ก.ค.	YTD(FY)
ภาคการคลัง									
รายได้จัดเก็บ	ล้านบาท	715.20	139.22	199.43	215.13	62.89	75.93	361.46	915.23
	%yoy	-15.44	-12.66	15.67	5.00	11.65	-13.03	-17.85	-6.29
สรรพากรพื้นที่	ล้านบาท	652.05	125.20	170.22	198.34	56.85	69.35	355.81	849.57
	%yoy	-16.01	-14.50	13.19	1.93	5.27	-15.12	-18.38	-8.38
สรรพสามิตพื้นที่	ล้านบาท	3.36	1.76	0.88	0.42	0.11	0.19	0.19	3.26
	%yoy	18.54	-3.35	-15.47	66.10	76.90	112.53	123.94	1.66
ธนารักษ์พื้นที่	ล้านบาท	7.60	1.91	4.43	1.13	0.43	0.34	0.42	7.89
	%yoy	4.71	163.98	-15.04	39.54	30.77	32.15	32.06	11.66
หน่วยราชการอื่นๆ	ล้านบาท	52.20	10.35	23.89	15.23	5.49	6.05	5.04	54.52
	%yoy	-11.96	-0.83	51.52	65.16	185.74	15.25	36.35	39.33
รายได้นำส่งคลัง	ล้านบาท	46.07	8.46	20.28	21.53	11.40	5.67	6.08	56.35
	%yoy	-8.94	0.83	46.85	174.61	612.27	24.11	67.92	67.40
รายจ่ายเงินงบประมาณรวม	ล้านบาท	3,262.24	498.62	1,265.78	790.07	276.97	307.93	247.23	2,801.70
	%yoy	-11.47	-26.81	38.05	-2.72	-17.94	13.39	19.32	7.03
ดุลเงินงบประมาณ	ล้านบาท	-3,216.16	-490.16	-1,245.50	-768.54	-265.570	-302.25	-241.15	-2,745.36

หมายเหตุ FY 2561 คือ ปีงบประมาณ พ.ศ. 2561 (ต.ค. 2560 – ก.ย. 2561)

Q1/FY62 คือ ยอดสะสมตั้งแต่เดือนตุลาคม ถึงเดือนธันวาคม (ต.ค. – ธ.ค. 2561)

Q2/FY62 คือ ยอดสะสมตั้งแต่เดือนมกราคม ถึงเดือนมีนาคม (ม.ค. – มี.ค. 2562)

Q3/FY62 คือ ยอดสะสมตั้งแต่เดือนเมษายน ถึงเดือนมิถุนายน (เม.ย. – มิ.ย. 2562)

FY 2562 คือ ปีงบประมาณ พ.ศ. 2562 (ต.ค. 2561 – ก.ย. 2562)

### ดัชนีราคาผู้บริโภคของจังหวัดหนองบัวลำภู เดือนกันยายน 2562

สำนักงานพาณิชย์จังหวัดหนองบัวลำภูร่วมกับสำนักสารสนเทศและดัชนีเศรษฐกิจการค้ากระทรวงพาณิชย์ขอรายงานความเคลื่อนไหวดัชนีราคาผู้บริโภคของจังหวัดหนองบัวลำภูเดือนกันยายน 2562 สรุป ได้ดังนี้

การประมวลผลดัชนีราคาผู้บริโภคของประเทศ รายการสินค้าและบริการที่คำนวณมีจำนวน 422 รายการ สำหรับจังหวัดหนองบัวลำภู มีจำนวน 259 รายการ ครอบคลุมหมวดอาหารและเครื่องดื่มไม่มีแอลกอฮอล์ เครื่องนุ่งห่ม เคหสถาน การตรวจรักษาและบริการส่วนบุคคล พาหนะการขนส่งและการสื่อสาร การบันเทิง การอ่าน การศึกษาและการศาสนา ยาสูบและเครื่องดื่มมีแอลกอฮอล์ เพื่อนำมาคำนวณดัชนีราคาผู้บริโภค ของจังหวัดหนองบัวลำภู ได้ผลดังนี้





### 1. ดัชนีราคาผู้บริโภคทั่วไปของประเทศเดือนกันยายน 2562

ปี 2558 ดัชนีราคาผู้บริโภคทั่วไปของประเทศ เท่ากับ 100 และเดือนกันยายน 2562 เท่ากับ 102.90 เทียบกับเดือนพฤษภาคม 2562 เท่ากับ 102.80 สูงขึ้นร้อยละ 0.10 เทียบกับเดือนกันยายน 2562 สูงขึ้นร้อยละ 0.32 เทียบเฉลี่ย 9 เดือน (มกราคม-กันยายน) 2562 สูงขึ้นร้อยละ 0.81 โดยมีสาเหตุสำคัญมาจากการสูงขึ้นของกลุ่มอาหารสด

### 2. ดัชนีราคาผู้บริโภคของจังหวัดหนองบัวลำภูเดือนกันยายน 2562

ปี 2558 ดัชนีราคาผู้บริโภคของจังหวัดหนองบัวลำภู เท่ากับ 100 และเดือนกันยายน 2562 เท่ากับ 105.9 เทียบกับเดือนสิงหาคม 2562 เท่ากับ 105.8 สูงขึ้นร้อยละ 0.1 เทียบกับเดือนกันยายน 2561 สูงขึ้นร้อยละ 2.1 เทียบเฉลี่ย 9 เดือน (มกราคม - กันยายน 2562) สูงขึ้นร้อยละ 0.8

3. ดัชนีราคาผู้บริโภคของจังหวัดหนองบัวลำภูเดือนกันยายน 2562 เทียบกับเดือนสิงหาคม 2562 สูงขึ้นร้อยละ 0.1 (เดือนสิงหาคม 2562 เทียบกับเดือนกรกฎาคม 2562 สูงขึ้นร้อยละ 1.3) สาเหตุสำคัญ มาจากดัชนีหมวดอาหารและเครื่องดื่มไม่มีแอลกอฮอล์ ลดลงร้อยละ 0.2

ดัชนีหมวดอาหารและเครื่องดื่มไม่มีแอลกอฮอล์ สูงขึ้นร้อยละ 0.2 ปัจจัยสำคัญมาจากสินค้าในหมวดไข่และผลิตภัณฑ์นม สูงขึ้น ได้แก่ ไข่ไก่ และสินค้าในหมวดผักและผลไม้สูงขึ้น ได้แก่ ผักชี ผักบุ้ง มะละกอสุก หัวหอมแดง ผักกาดหอม ต้นหอม ขึ้นฉ่าย กะหล่ำปลี เห็ด และถั่วฝักยาว เป็นต้น

4. เมื่อเทียบกับเดือนกันยายน 2561 สูงขึ้นร้อยละ 2.1 (เดือนกันยายน 2562 เทียบกับเดือนกันยายน 2561 สูงขึ้นร้อยละ 2.1 ) สาเหตุสำคัญมาจากดัชนีหมวดอาหารและเครื่องดื่มไม่มี แอลกอฮอล์ สูงขึ้นร้อยละ 7.6 ปัจจัยสำคัญมาจากสินค้าในหมวด ข้าว แป้งและผลิตภัณฑ์จากแป้ง สูงขึ้นได้แก่ ข้าวสารเหนียว เส้นก๋วยเตี๋ยว ขนมปังปอนด์ ข้าวสารเจ้า หมวดผักและผลไม้ ได้แก่ พริกสด มะนาว มะเขือเทศ ผักชี กะหล่ำปลี ขึ้นฉ่าย ถั่วฝักยาว เป็นต้น หมวดเนื้อสัตว์ เป็ดไก่ และสัตว์น้ำ ได้แก่ หอยแครง ปลาตุ๋น ไก่สด เนื้อหมู เป็นต้น หมวดไข่และผลิตภัณฑ์นม ได้แก่ ไข่ไก่ นมเปรี้ยว หมวดเครื่องดื่มไม่มีแอลกอฮอล์ ได้แก่ น้ำอัดลม กาแฟสำเร็จรูป เป็นต้น



5. เทียบเฉลี่ยช่วงระยะเวลา 9 เดือน มกราคม - กันยายน ของปี 2562 กับช่วงระยะเวลาเดียวกันของปี 2561 สูงขึ้นร้อยละ 0.8 สาเหตุสำคัญมาจากการสูงขึ้นของดัชนีหมวดอาหารและเครื่องดื่มไม่มีแอลกอฮอล์สูงขึ้นร้อยละ 2.4 ปัจจัยสำคัญที่ทำให้ ดัชนีหมวดข้าว แป้งและผลิตภัณฑ์จากแป้ง สูงขึ้นได้แก่ ข้าวสารเหนียว ข้าวสารเจ้า เส้นก๋วยเตี๋ยว เป็นต้น หมวดผักและผลไม้ ได้แก่ ขึ้นฉ่าย พริกสด มะนาว กะหล่ำปลี ผักกาดหอม ผักชี ต้นหอม เป็นต้น หมวดอาหารบริโภค - นอกบ้าน ได้แก่ ข้าวราดแกง หมวดเครื่องประกอบอาหาร ได้แก่ น้ำมันพืช ซีอิ้ว เครื่องปรุงรส หมวดเครื่องดื่มไม่มีแอลกอฮอล์ ได้แก่ น้ำอัดลม เครื่องดื่มรสช็อกโกแลต กาแฟสำเร็จรูป เป็นต้น

#### ภาวะเศรษฐกิจรายเดือนของจังหวัดหนองบัวลำภู ประจำเดือนกันยายน 2562

สำนักงานพาณิชย์จังหวัดหนองบัวลำภูร่วมกับสำนักสารสนเทศและดัชนีเศรษฐกิจการค้า กระทรวงพาณิชย์ขอรายงานความเคลื่อนไหวดัชนีราคาผู้บริโภคของจังหวัดหนองบัวลำภู เดือนกันยายน 2562 สรุป ได้ดังนี้

การประมวลผลดัชนีราคาผู้บริโภคของประเทศ รายการสินค้าและบริการที่คำนวณมีจำนวน 422 รายการ สำหรับจังหวัดหนองบัวลำภู มีจำนวน 259 รายการ ครอบคลุมหมวดอาหารและเครื่องดื่มไม่มีแอลกอฮอล์ เครื่องนุ่งห่ม เคหสถาน การตรวจรักษาและบริการส่วนบุคคล พาหนะการขนส่งและการสื่อสาร การบันเทิง การอ่าน การศึกษาและการศาสนา ยาสูบและเครื่องดื่มมีแอลกอฮอล์ เพื่อนำมาคำนวณดัชนีราคาผู้บริโภค ของจังหวัดหนองบัวลำภู ได้ผลดังนี้

#### 1. ดัชนีราคาผู้บริโภคทั่วไปของประเทศเดือนกันยายน 2562

ปี 2558 ดัชนีราคาผู้บริโภคทั่วไปของประเทศ เท่ากับ 100 และเดือนกันยายน 2562 เท่ากับ 102.90 เทียบกับเดือนพฤษภาคม 2562 เท่ากับ 102.80 สูงขึ้นร้อยละ 0.10 เทียบกับเดือนกันยายน 2562 สูงขึ้นร้อยละ 0.32 เทียบเฉลี่ย 9 เดือน (มกราคม-กันยายน) 2562 สูงขึ้นร้อยละ 0.81 โดยมีสาเหตุสำคัญมาจากการสูงขึ้นของกลุ่มอาหารสด

#### 2. ดัชนีราคาผู้บริโภคของจังหวัดหนองบัวลำภูเดือนกันยายน 2562

ปี 2558 ดัชนีราคาผู้บริโภคของจังหวัดหนองบัวลำภู เท่ากับ 100 และเดือนกันยายน 2562 เท่ากับ 105.9 เทียบกับเดือนสิงหาคม 2562 เท่ากับ 105.8 สูงขึ้นร้อยละ 0.1 เทียบกับเดือนกันยายน 2561 สูงขึ้นร้อยละ 2.1 เทียบเฉลี่ย 9 เดือน (มกราคม - กันยายน 2562) สูงขึ้นร้อยละ 0.8

3. ดัชนีราคาผู้บริโภคของจังหวัดหนองบัวลำภูเดือนกันยายน 2562 เทียบกับเดือนสิงหาคม 2562 สูงขึ้นร้อยละ 0.1 (เดือนสิงหาคม 2562 เทียบกับเดือนกรกฎาคม 2562 สูงขึ้นร้อยละ 1.3) สาเหตุสำคัญ มาจากดัชนีหมวดอาหารและเครื่องดื่มไม่มีแอลกอฮอล์ ลดลงร้อยละ 0.2



ดัชนีหมวดอาหารและเครื่องดื่มไม่มีแอลกอฮอล์ สูงขึ้นร้อยละ 0.2 ปัจจัยสำคัญมาจากสินค้าในหมวดไข่และผลิตภัณฑ์นม สูงขึ้น ได้แก่ ไข่ไก่ และสินค้าในหมวดผักและผลไม้สูงขึ้น ได้แก่ ผักชี ผักบุ้ง มะละกอสุก หัวหอมแดง ผักกาดหอม ต้นหอม ขึ้นฉ่าย กะหล่ำปลี เห็ด และถั่วฝักยาว เป็นต้น

4. เมื่อเทียบกับเดือนกันยายน 2561 สูงขึ้นร้อยละ 2.1 (เดือนกันยายน 2562 เทียบกับเดือนกันยายน 2561 สูงขึ้นร้อยละ 2.1 ) สาเหตุสำคัญมาจากดัชนีหมวดอาหารและเครื่องดื่มไม่มี แอลกอฮอล์ สูงขึ้นร้อยละ 7.6 ปัจจัยสำคัญมาจากสินค้าในหมวด ข้าว แป้งและผลิตภัณฑ์จากแป้ง สูงขึ้นได้แก่ ข้าวสารเหนียว เส้นก๋วยเตี๋ยว ขนมปังปอนด์ ข้าวสารเจ้า หมวดผักและผลไม้ ได้แก่ พริกสด มะนาว มะเขือเทศ ผักชี กะหล่ำปลี ขึ้นฉ่าย ถั่วฝักยาว เป็นต้น หมวดเนื้อสัตว์ เป็ดไก่ และสัตว์น้ำ ได้แก่ หอยแครง ปลาตุ๊ก ไก่สด เนื้อหมู เป็นต้น หมวดไข่และผลิตภัณฑ์นม ได้แก่ ไข่ไก่ นมเปรี้ยว หมวดเครื่องดื่มไม่มีแอลกอฮอล์ ได้แก่ น้ำอัดลม กาแฟสำเร็จรูป เป็นต้น

5. เทียบเฉลี่ยช่วงระยะเวลา 9 เดือน มกราคม - กันยายน ของปี 2562 กับช่วงระยะเวลาเดียวกันของปี 2561 สูงขึ้นร้อยละ 0.8 สาเหตุสำคัญมาจากการสูงขึ้นของดัชนีหมวดอาหารและเครื่องดื่มไม่มีแอลกอฮอล์สูงขึ้นร้อยละ 2.4 ปัจจัยสำคัญที่ทำให้ ดัชนีหมวด ข้าว แป้งและผลิตภัณฑ์จากแป้ง สูงขึ้นได้แก่ ข้าวสารเหนียว ข้าวสารเจ้า เส้นก๋วยเตี๋ยว เป็นต้น หมวดผักและผลไม้ ได้แก่ ขึ้นฉ่าย พริกสด มะนาว กะหล่ำปลี ผักกาดหอม ผักชี ต้นหอม เป็นต้น หมวดอาหารบริโภค - นอกบ้าน ได้แก่ ข้าวราดแกง หมวดเครื่องประกอบอาหาร ได้แก่ น้ำมันพืช ซีอิ๊ว เครื่องปรุงรส หมวดเครื่องดื่มไม่มีแอลกอฮอล์ ได้แก่ น้ำอัดลม เครื่องดื่มรสช็อกโกแลต กาแฟสำเร็จรูป เป็นต้น

**ภาวะราคาสินค้า** ณ เดือนกันยายน 2562

ดัชนีหมวดอาหารและเครื่องดื่มไม่มีแอลกอฮอล์ สูงขึ้นร้อยละ 0.2 ปัจจัยสำคัญมาจากสินค้าในหมวดไข่และผลิตภัณฑ์นม สูงขึ้น ได้แก่ ไข่ไก่ และสินค้าในหมวดผักและผลไม้สูงขึ้น ได้แก่ ผักชี ผักบุ้ง มะละกอสุก หัวหอมแดง ผักกาดหอม ต้นหอม ขึ้นฉ่าย กะหล่ำปลี เห็ด และถั่วฝักยาว เป็นต้น

**การจดทะเบียนนิติบุคคลตั้งใหม่**

ในไตรมาส 3 ปี 2562 จังหวัดหนองบัวลำภู มีการจดทะเบียนนิติบุคคลตั้งใหม่ทั้งสิ้น 15 แห่ง แบ่งเป็นห้างหุ้นส่วนจำกัด จำนวน 10 แห่ง บริษัทจำกัด จำนวน 5 แห่ง และอุตสาหกรรมที่มีการจดทะเบียนนิติบุคคลตั้งใหม่ ตามลำดับ



แผนภูมิที่ 2-1 การจดทะเบียนของนิติบุคคลตั้งใหม่ตามหมวดธุรกิจจังหวัดหนองบัวลำภู  
ณ เดือนกันยายน 2562

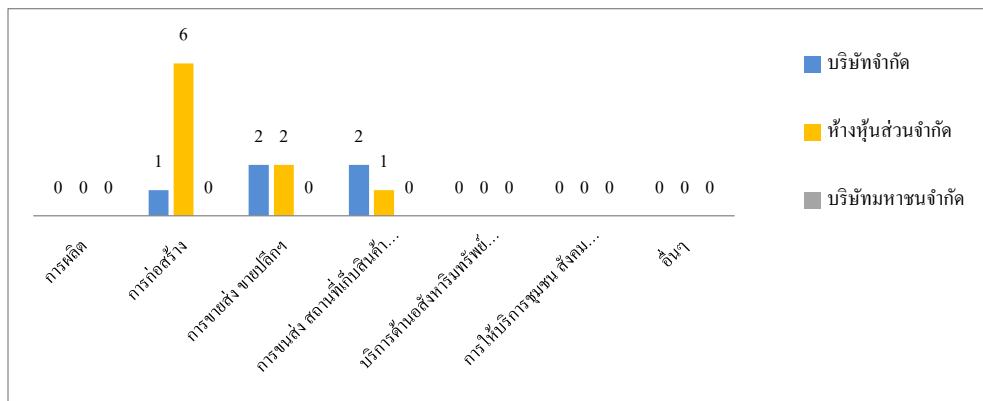

ที่มา : สำนักงานพาณิชย์จังหวัดหนองบัวลำภู

เมื่อพิจารณาทุนจดทะเบียนของนิติบุคคลตั้งใหม่ พบว่า มีการจดทะเบียนนิติบุคคลตั้งใหม่ทั้งสิ้นจำนวน 44.2 ล้านบาท แบ่งเป็นห้างหุ้นส่วนจำกัดมีทุนจดทะเบียนทั้งสิ้น จำนวน 16.2 ล้านบาท บริษัทจำกัดมีทุนจดทะเบียนทั้งสิ้น 28 ล้านบาท ส่วนบริษัทมหาชน จำกัด ไม่มีการจดทะเบียนนิติบุคคลตั้งใหม่ในไตรมาสนี้ โดยการส่งสินค้าที่มีทุนจดทะเบียนมากที่สุด มีทุนจดทะเบียนทั้งสิ้น 44.2 ล้านบาท แบ่งเป็นทุนจดทะเบียนห้างหุ้นส่วนจำกัด จำนวน 16.2 ล้านบาท และบริษัทจำกัด จำนวน 28 ล้านบาท ตามลำดับ (รายละเอียดปรากฏในตารางที่ 3)

ตารางที่ 3 การจดทะเบียนของนิติบุคคลตั้งใหม่ตามหมวดธุรกิจจังหวัดหนองบัวลำภู ณ เดือน  
กันยายน พ.ศ. 2562

อุตสาหกรรม	ห้างหุ้นส่วน จำกัด		บริษัท จำกัด		บริษัทมหาชน จำกัด		รวม	
	แห่ง	ล้านบาท	แห่ง	ล้านบาท	แห่ง	ล้านบาท	แห่ง	ล้านบาท
การผลิต	-	-	-	-	-	-	-	-
การไฟฟ้า แก๊ส และการปะปา	-	-	-	-	-	-	-	-
การก่อสร้าง	8	13.7	2	2	-	-	10	15.7
การขายส่ง ขายปลีก	2	2.5	2	25	-	-	4	27.5
โรงแรม และภัตตาคาร	-	-	-	-	-	-	-	-
การขนส่ง สถานที่เก็บสินค้า และคมนาคม	-	-	-	-	-	-	-	-
บริการด้านอสังหาริมทรัพย์ การให้เช่า และบริการทางธุรกิจ	-	-	-	-	-	-	-	-
การให้บริการชุมชน สังคม และบริการส่วนบุคคลอื่นๆ	-	-	-	-	-	-	-	-
อื่นๆ	-	-	-	-	-	-	-	-
<b>รวมทั้งสิ้น</b>	<b>10</b>	<b>16.2</b>	<b>4</b>	<b>27</b>	<b>-</b>	<b>-</b>	<b>14</b>	<b>43.2</b>

ที่มา : สำนักงานพาณิชย์จังหวัดหนองบัวลำภู



### การจดทะเบียนโรงงานอุตสาหกรรมใหม่

สำหรับการจดทะเบียนโรงงานใหม่ในจังหวัดหนองบัวลำภูในช่วงไตรมาส 3 ปี 2562 เดือนกรกฎาคม - กันยายน 2562 พบว่าไม่มีการจดทะเบียนโรงงานอุตสาหกรรมที่ประกอบกิจการใหม่ในช่วงเวลาดังกล่าว

### ตารางที่ 4 การจดทะเบียนโรงงานอุตสาหกรรมที่ประกอบกิจการใหม่ ของจังหวัดหนองบัวลำภู

จำแนกตามประเภทอุตสาหกรรม ไตรมาส 3 ปี 2562 (ณ เดือนกรกฎาคม - กันยายน 2562)

ลำดับ	ประเภทอุตสาหกรรม	จดทะเบียน			เลิกกิจการ
		จำนวน (โรง)	เงินทุน (ล้านบาท)	คนงาน (คน)	จำนวน (โรง)
1	อุตสาหกรรมเครื่องตี	-	-	-	-
2	แปรรูปไม้และผลิตภัณฑ์จากไม้	-	-	-	-
3	ผลิตยานพาหนะและอุปกรณ์รวมทั้งการซ่อมยานพาหนะและอุปกรณ์	-	-	-	-
รวม					

ที่มา : สำนักงานอุตสาหกรรมจังหวัดหนองบัวลำภู

การจดทะเบียนโรงงานอุตสาหกรรมที่ประกอบการของจังหวัดหนองบัวลำภู มีจำนวนโรงงานสะสม ในช่วงไตรมาสที่ 3 (กรกฎาคม - กันยายน 2562) พบว่าไม่มีการจดทะเบียนโรงงานอุตสาหกรรมที่ประกอบกิจการใหม่ในช่วงเวลาดังกล่าว

### ตารางที่ 5 การจดทะเบียนโรงงานอุตสาหกรรมที่ประกอบการของจังหวัดหนองบัวลำภู ไตรมาส 3 ปี 2562(ณ เดือนกรกฎาคม - กันยายน 2562)

จำนวนโรงงานจากปีที่ผ่านมา (โรง)	จดทะเบียนเพิ่ม			จดทะเบียนเลิก			คงเหลือ		
	โรง	เงินทุน (ล้านบาท)	คนงาน (คน)	โรง	เงินทุน (ล้านบาท)	คนงาน (คน)	โรง	เงินทุน (ล้านบาท)	คนงาน (คน)
-	-	-	-	-	-	-	-	-	-
ยอดสะสม	-	-	-	-	-	-	-	-	-

ที่มา : สำนักงานอุตสาหกรรมจังหวัดหนองบัวลำภู



## บทที่ 3

### ดัชนีชี้วัดภาวะแรงงาน

ภาวะด้านแรงงานมีการเคลื่อนไหวเปลี่ยนแปลงตลอดเวลาสืบเนื่องมาจาก ปัจจัยทางเศรษฐกิจ สังคมและการเมือง เช่น สถานการณ์ทางการเมืองสับสนไร้ทิศทางที่ชัดเจน สถานการณ์เศรษฐกิจ ได้แก่ การปรับขึ้นของราคาน้ำมันในประเทศตามภาวะราคาน้ำมันตลาดโลก อัตราเงินเฟ้อสูง และการเลิกจ้างงาน เป็นต้น สิ่งเหล่านี้จะส่งผลถึงความเชื่อมั่นของนักธุรกิจนักลงทุนทั้งใน และต่างประเทศ เกิดการชะลอการลงทุน ชะลอการขยายกิจการ รวมถึงการชะลอการจ้างงาน ในขณะที่การศึกษามีการผลิตคนเพื่อเข้าสู่ตลาดแรงงานอย่างต่อเนื่อง มีอาจจะชะลอตัวตามภาวะการ ด้านเศรษฐกิจ จึงส่งผลต่อการว่างงาน

นอกจากนี้ยังมีปัจจัยอื่นๆ เช่น การเปลี่ยนแปลงทางด้านเทคโนโลยีการผลิต ต้นทุนการผลิต ฤดูกาล ทักษะคน ทักษะของฝ่ายนายจ้าง และผู้ใช้แรงงานเหล่านี้ล้วนเป็นปัจจัยที่นำไปสู่การเปลี่ยนแปลงของภาวะ ด้านแรงงาน ไม่ว่าจะเป็นรูปแบบการจ้างงาน การเคลื่อนย้ายแรงงาน ฝีมือแรงงาน มาตรฐานแรงงาน ฯลฯ

ดังนั้น การจะทราบความเคลื่อนไหวหรือการเปลี่ยนแปลง ของภาวะแรงงานจึงต้องมีการพิจารณาศึกษา เพื่อกำหนดตัวชี้วัดพร้อมทั้งติดตามการเปลี่ยนแปลง เพื่อศึกษาวิเคราะห์ถึงสาเหตุของปัญหาพร้อมทั้งทำนายหรือคาดการณ์อนาคตอันจะเอื้อประโยชน์ต่อการตัดสินใจในการกำหนดแผนงาน ที่จะต้องทำให้สนองตอบ ต่อความต้องการ ของกลุ่มทั้งนายจ้าง และผู้ใช้แรงงานรวมทั้งองค์กรต่างๆ ทั้งภาครัฐและภาคเอกชน สถานการณ์แรงงานไตรมาส 3 ปี 2562 ฉบับนี้ จะขอเสนอตัวชี้วัดภาวะแรงงาน ดังนี้

#### ❶ อัตราการมีส่วนร่วมในกำลังแรงงานของจังหวัดหนองบัวลำภู

อัตราการมีส่วนร่วมในกำลังแรงงานเป็นตัวชี้วัดที่แสดงให้เห็นถึงสภาพกำลังแรงงานในตลาดแรงงานของจังหวัดหนองบัวลำภู เมื่อเทียบกับประชากรวัยแรงงานทั้งหมด โดยคำนวณจากกำลังแรงงานในจังหวัดหนองบัวลำภู เทียบกับประชากรที่มีอายุ 15 ปีขึ้นไป ในจังหวัดหนองบัวลำภู จะพบว่าในไตรมาส 3 ปี 2562 อัตราการมีส่วนร่วมในกำลังแรงงานจังหวัดหนองบัวลำภูมีอัตราส่วนร้อยละ 59.2 มีอัตราลดลง จากไตรมาสที่ผ่านมา ที่มีอัตราร้อยละ 96.66 และเมื่อเปรียบเทียบกับไตรมาสเดียวกันของปีที่ผ่านมา พบว่า ไตรมาส 3 ปี 2561 มีอัตราที่สูงกว่าคือ ร้อยละ 62.05 ตามแผนภูมิที่ 3-1



### แผนภูมิที่ 3-1 อัตราการมีส่วนร่วมในกำลังแรงงานจังหวัดหนองบัวลำภู

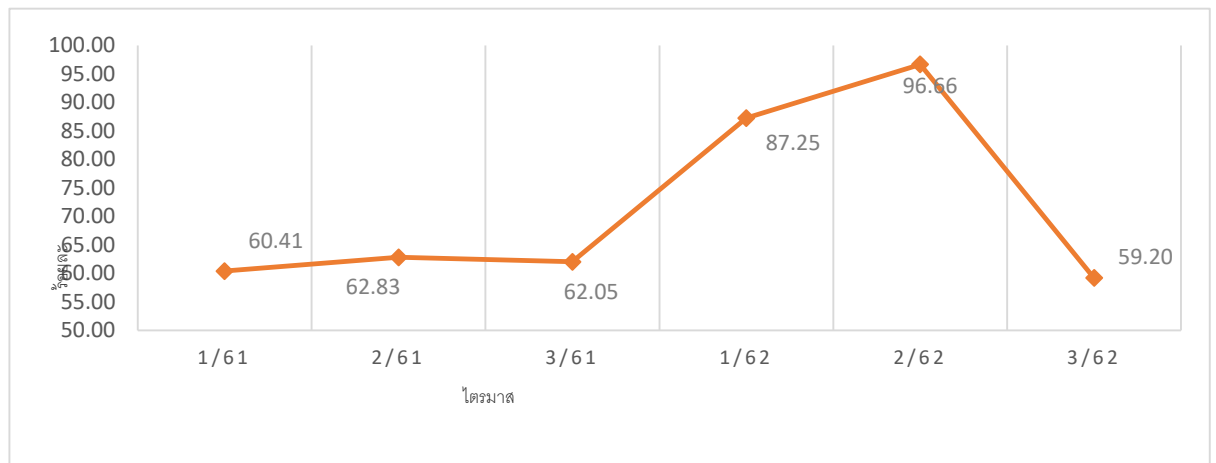

ที่มา : สำนักงานสถิติจังหวัดหนองบัวลำภู

หมายเหตุ : อัตราการมีส่วนร่วมในกำลังแรงงานในจังหวัดหนองบัวลำภู =  $\frac{\text{กำลังแรงงานในจังหวัด} \times 100}{\text{ประชากรที่มีอายุ 15 ปีขึ้นไป}}$

### ๒ อัตราการมีงานทำของจังหวัดหนองบัวลำภู

อัตราการจ้างงานต่อกำลังแรงงาน เป็นตัวชี้วัดที่แสดงให้เห็นภาวะการจ้างงานในตลาดแรงงาน ของจังหวัดหนองบัวลำภู ว่ามีสัดส่วนเป็นอย่างไร สำหรับอัตราการมีงานทำในภาคเกษตร ซึ่งคำนวณจาก ผู้มีงานทำในภาคเกษตรทั้งจังหวัด ต่อกำลังแรงงานที่มีงานทำในจังหวัด ไตรมาสที่ 3 ปี 2562 พบว่า อัตราการจ้างงานในภาคเกษตร มีอัตราร้อยละ 57.2 โดยเมื่อเปรียบเทียบกับไตรมาสที่ผ่านมาที่มีอัตราร้อยละ 47.4 พบว่ามีอัตราการจ้างงานเพิ่มขึ้น แต่ อัตราการจ้างงานนอกภาคเกษตร มีสัดส่วนเพิ่มขึ้น โดยมีอัตราร้อยละ 42.8 ลดลงจากไตรมาสที่ผ่านมาที่มีอัตราร้อยละ 57.58 ตามแผนภูมิที่ 3-2

### แผนภูมิที่ 3-2 อัตราการมีงานทำใน/นอกภาคเกษตรจังหวัดหนองบัวลำภู

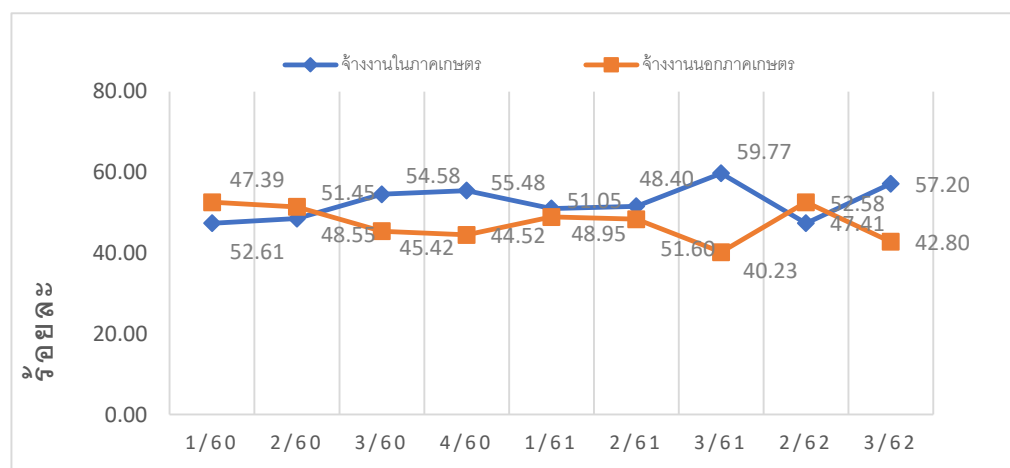

ที่มา : สำนักงานสถิติจังหวัดหนองบัวลำภู



### ๓ อัตราการว่างงานจังหวัดหนองบัวลำภู

อัตราการว่างงาน เป็นตัวชี้วัดที่แสดงถึงจำนวนแรงงานที่ไม่มีงานทำหรือกำลังหางานทำ โดยคำนวณจากจำนวนผู้ว่างงานในจังหวัด เทียบกับกำลังแรงงานปัจจุบันของจังหวัด พบว่าไตรมาสที่ 3 ปี 2562 การว่างงานมีอัตราร้อยละ 0.6 เมื่อเทียบกับไตรมาสที่ผ่านมา มีระดับการว่างงานลดลง และเมื่อเทียบกับไตรมาสเดียวกันของปีก่อน ที่มีอัตราร้อยละ 0.36 พบว่ามีอัตราการว่างงานลดลงเล็กน้อย ตามแผนภูมิที่ 3-3

แผนภูมิที่ 3-3 อัตราการว่างงานจังหวัดหนองบัวลำภู

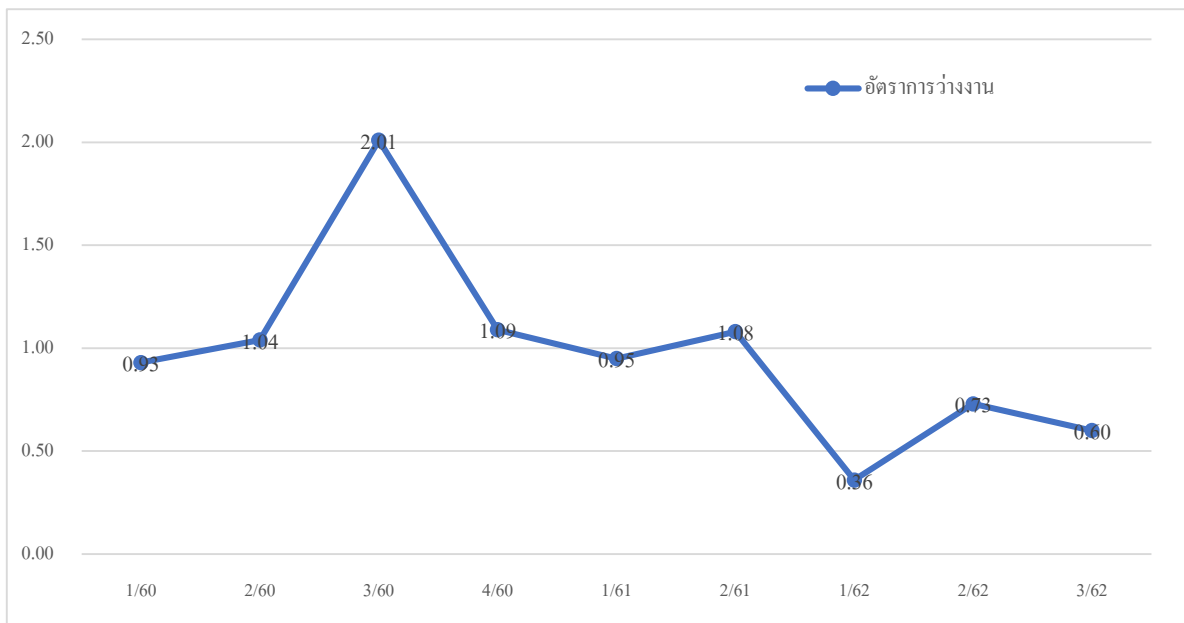

ที่มา : สำนักงานสถิติจังหวัดหนองบัวลำภู

หมายเหตุ : อัตราการว่างงานในจังหวัด =  $\frac{\text{ผู้ว่างงานทำจังหวัด} \times 100}{\text{กำลังแรงงานในจังหวัด}}$

### ๔ อัตราการเปลี่ยนแปลงของจำนวนผู้ประกันตนในระบบประกันสังคม (มาตรา 33) ผู้ประกันตนที่ขอรับประโยชน์ทดแทนกรณีว่างงาน และผู้ประกันตนที่ขึ้นทะเบียนขอรับประโยชน์ทดแทนกรณีเลิกจ้างจังหวัดหนองบัวลำภู

จำนวนผู้ประกันตนมาตรา 33 ของสำนักงานประกันสังคม ไตรมาส 3 ปี 2562 มีจำนวน 15,809 คน จำนวนผู้ประกันตนที่ขอรับประโยชน์ทดแทนกรณีว่างงาน(YOY)(สปส.) ร้อยละ 5.72





แผนภูมิที่ 3-4 อัตราการเปลี่ยนแปลงของจำนวนผู้ประกันตนในระบบประกันสังคม (มาตรา 33) ผู้ประกันตนที่ขึ้นทะเบียนขอรับประโยชน์ทดแทนกรณีว่างงาน และกรณีเลิกจ้าง จังหวัดหนองบัวลำภู

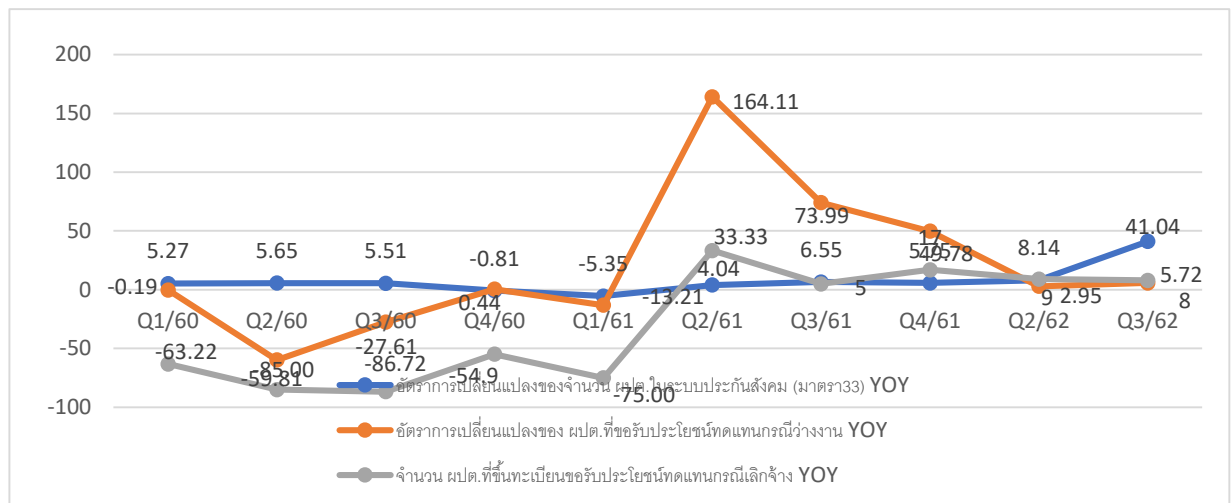

ที่มา : สำนักงานประกันสังคมจังหวัดหนองบัวลำภู / สำนักงานจัดหางานจังหวัดหนองบัวลำภู

5 อัตราการบรรจุนงานของจังหวัดหนองบัวลำภู

อัตราการบรรจุนงานในแต่ละไตรมาสเป็นตัวชี้วัดที่แสดงให้เห็นถึงการเคลื่อนไหวของภาวการณ์ด้านแรงงาน ซึ่งสามารถศึกษาวิเคราะห์กับจำนวนตำแหน่งงานว่าง และจำนวนผู้สมัครงาน โดยเมื่อวิเคราะห์จำนวนการบรรจุนงาน ที่สำนักงานจัดหางานจังหวัดหนองบัวลำภู จะดำเนินการเทียบกับจำนวนตำแหน่งงานว่างที่แจ้งผ่าน สำนักงานจัดหางานจังหวัดหนองบัวลำภู จะพบว่า อัตราการบรรจุนงานต่อตำแหน่งงานว่าง ไตรมาส 3 ปี 2562 อยู่ที่ร้อยละ 93.82 ซึ่งอัตราการบรรจุนงานดังกล่าว หมายความว่า ตำแหน่งงานว่าง 100 ตำแหน่ง จะสามารถบรรจุนงานได้ประมาณ 93.82 คน โดยมีอัตราต่ำกว่าไตรมาส ปี 2562 ที่มีร้อยละ 100.00 ซึ่งอาจจะเป็นเพราะสถานการณ์ความต้องการแรงงานในช่วงไตรมาส 3 ปี 2562 เพิ่มขึ้น เมื่อหากพิจารณาเปรียบเทียบจำนวนผู้สมัครงานกับจำนวนผู้ที่ได้รับการบรรจุนงาน พบว่า อัตราการบรรจุนงานต่อผู้มาสมัครงาน อยู่ที่ร้อยละ 94.83หมายความว่า ผู้ที่มาสมัครงาน 100 คน จะได้รับ การบรรจุนงานประมาณ 94.83 คน โดยมีอัตราต่ำกว่าไตรมาส 2 ปี 2562 ซึ่งมีร้อยละ 113.00 อาจจะเป็นเพราะสถานการณ์ความต้องการแรงงานในช่วงไตรมาส 3 ปี 2562เพิ่มขึ้น ซึ่งไตรมาสนี้มีผู้สมัครงานในจังหวัด จำนวน 465 คน



### แผนภูมิ 3-5 อัตราการบรรจุงานต่อตำแหน่งงานว่าง ในจังหวัดหนองบัวลำภู

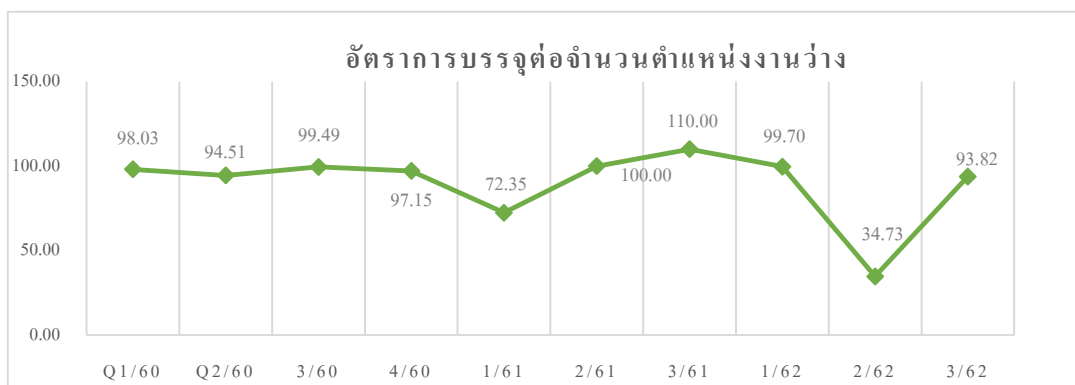

ที่มา : สำนักงานจัดหางานจังหวัดหนองบัวลำภู

หมายเหตุ :  $\text{อัตราการบรรจุงานต่อตำแหน่งงานว่าง} = \frac{\text{ผู้ได้รับการบรรจุงาน} \times 100}{\text{ตำแหน่งงานว่างในจังหวัด}}$

### แผนภูมิ 3-6 อัตราการบรรจุงานต่อผู้สมัครงาน ในจังหวัดหนองบัวลำภู

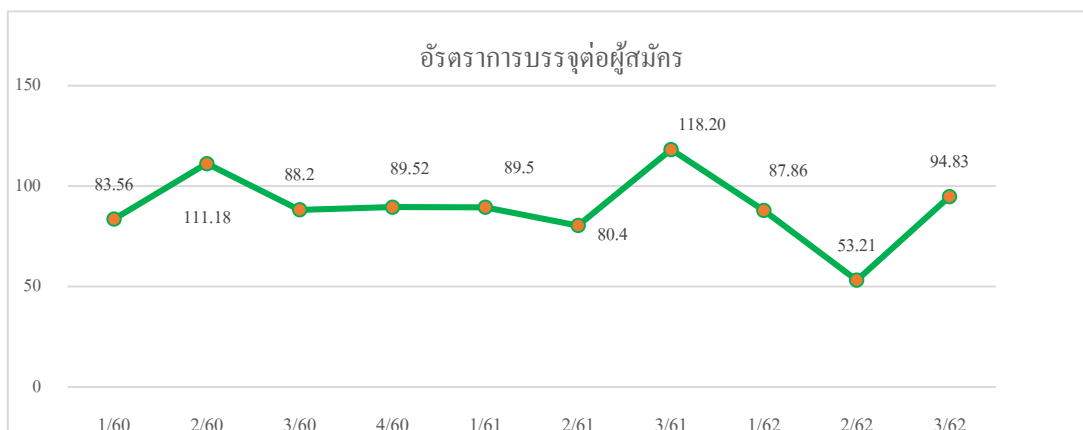

ที่มา : สำนักงานจัดหางานจังหวัดหนองบัวลำภู

### ๖ อัตราการจ้างแรงงานต่างด้าวในจังหวัดหนองบัวลำภู

อัตราการจ้างแรงงานต่างด้าวต่อจำนวนผู้มีงานทำทั้งหมด คิดเป็นร้อยละ 0.40 และอัตราการจ้างแรงงานต่างด้าว 3 สัญชาติ (เมียนมา ลาว กัมพูชา) ต่อจำนวนผู้มีงานทำทั้งหมดอยู่ที่ร้อยละ 0.39 ซึ่งมีอัตราที่เพิ่มขึ้นอย่างต่อเนื่อง แต่เมื่อเทียบสัดส่วนจะเห็นว่าผู้มีงานทำทุกๆ 1,000 คน จะเป็นการจ้างแรงงานต่างด้าวสัญชาติเมียนมา ลาว กัมพูชา หรือสัญชาติอื่นๆ ในอัตราที่น้อยมาก ตามแผนภูมิที่ 3-7



### แผนภูมิ 3-7 อัตราการจ้างแรงงานต่างด้าวในจังหวัดหนองบัวลำภู

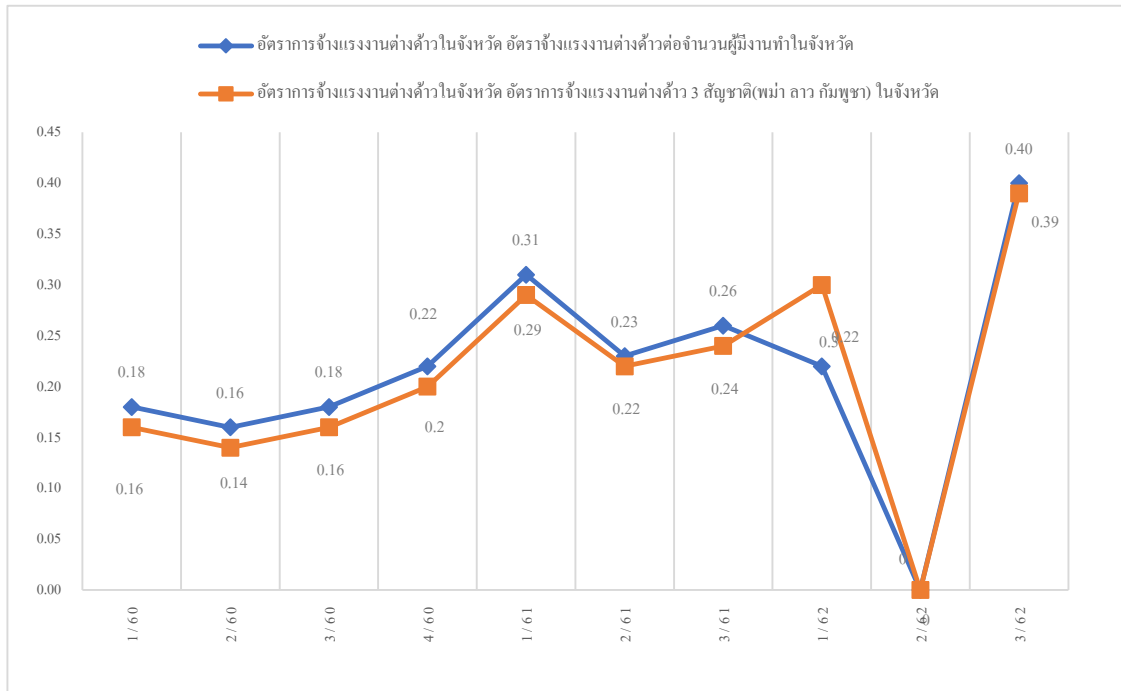

ที่มา : 1) สำนักงานจัดหางานจังหวัดหนองบัวลำภู  
2) สำนักงานสถิติจังหวัดหนองบัวลำภู

### ๗ อัตราการไม่ปฏิบัติตามข้อกำหนดคุ้มครองแรงงานและความปลอดภัยในสถานประกอบการ

อัตราการไม่ปฏิบัติตามข้อกำหนดคุ้มครองแรงงาน และอัตราการไม่ปฏิบัติตามข้อกำหนดของ สถานประกอบการแสดงให้เห็นถึงการที่นายจ้างให้ความเอาใจใส่ดูแลลูกจ้างในสถานประกอบการในเรื่องต่างๆ เช่น วันเวลาในการทำงาน รวมถึงการจ่ายค่าจ้าง และความปลอดภัยในการทำงาน ซึ่งในไตรมาส 3 ปี 2562 มีสถานประกอบการที่ทำผิดกฎหมายคุ้มครองแรงงาน จำนวน 1 แห่ง จากจำนวนสถานประกอบการที่ทำผิดกฎหมายความปลอดภัย จำนวน 3 แห่ง และจากสถานประกอบการที่ผ่านการตรวจทั้งหมด 13 แห่ง และมีสถานประกอบการที่ผ่านการตรวจกฎหมายความปลอดภัย จำนวน 18 แห่ง จากสถานประกอบการที่ผ่านการตรวจทั้งหมด 35 แห่ง ตามแผนภูมิตี่ 3-8



แผนภูมิที่ 3-8 อัตราการไม่ปฏิบัติตามข้อกำหนดคุ้มครองแรงงานและกฎหมายความปลอดภัยในการทำงานของสถานประกอบการจังหวัดหนองบัวลำภู

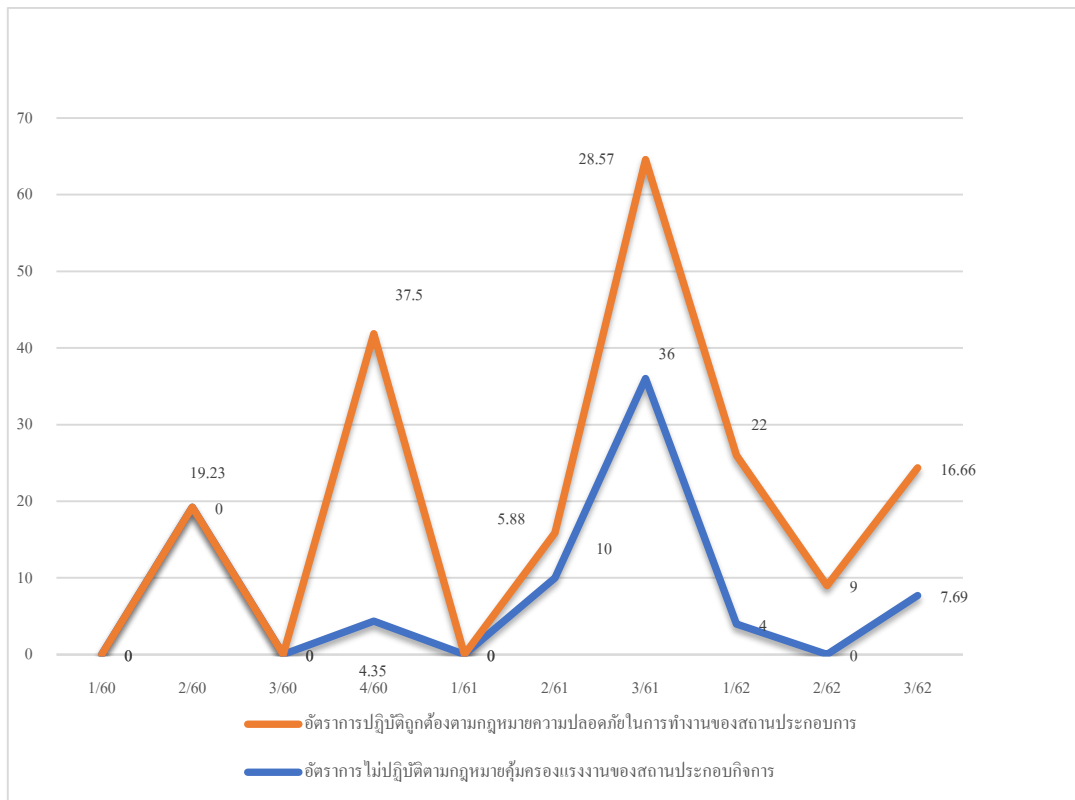

ที่มา : สำนักงานสวัสดิการและคุ้มครองแรงงานจังหวัดหนองบัวลำภู

๘ อัตราการเกิดข้อพิพาทแรงงาน/ข้อขัดแย้งในสถานประกอบการ

การเกิดข้อพิพาทแรงงานและข้อขัดแย้งในสถานประกอบการ เป็นตัวชี้วัดที่แสดงถึงความสัมพันธ์ระหว่างนายจ้างและลูกจ้าง การเปลี่ยนแปลงของอัตราการเกิดข้อพิพาทแรงงานจะแสดงให้เห็นถึงทิศทางความสัมพันธ์ระหว่างนายจ้างและลูกจ้าง ว่ามีทิศทางหรือแนวโน้มไปในทางใดการเกิดข้อพิพาทแรงงานนั้น มีผลมาจากการที่ลูกจ้างได้แจ้ง ข้อเรียกร้องต่อนายจ้าง และหากไม่สามารถยุติ หรือตกลงกันได้ ก็จะเกิดเป็น ข้อพิพาทแรงงานขึ้น โดยในไตรมาสนี้ไม่มีการเกิดข้อพิพาทและขัดแย้งด้านแรงงาน

๙ อัตราแรงงานที่ เป็นผู้ประกันตนในจังหวัดหนองบัวลำภู

อัตราแรงงานที่ เป็นผู้ประกันตนในจังหวัดหนองบัวลำภู ในไตรมาส 3 ปี 2562 คำนวณ ได้จากจำนวนผู้ประกันตนของกองทุนประกันสังคมตามมาตรา 33, 39 และ 40 รวมทั้งสิ้น 38,518 คน เทียบกับจำนวนผู้มีงานทำของสำนักงานสถิติจังหวัดหนองบัวลำภู เท่ากับ



216,339 คน จะได้อัตราแรงงานที่เป็นผู้ประกันตนในจังหวัดหนองบัวลำภู เป็น 17.80 อัตราการเปลี่ยนแปลงเพิ่มขึ้นจากไตรมาสที่แล้วร้อยละ 17.75 และขยายตัวเพิ่มขึ้นจากไตรมาสเดียวกันของปีที่ผ่านมา ร้อยละ 0.28 ทั้งนี้ สำนักงานประกันสังคมได้ขยายความคุ้มครองไปสู่กลุ่มผู้ใช้แรงงานนอกระบบเพื่อจูงใจให้ผู้ใช้แรงงานเข้ามาอยู่ในระบบประกันสังคม เพื่อนำไปสู่การมีหลักประกันความมั่นคงในชีวิตเพิ่มมากขึ้น จึงทำให้อัตราแรงงานที่เป็นผู้ประกันตนมีแนวโน้มเพิ่มขึ้นเรื่อยๆ (แผนภูมิ 3-9)

แผนภูมิที่ 3-9 อัตราแรงงานที่เป็นผู้ประกันตนจังหวัดหนองบัวลำภู

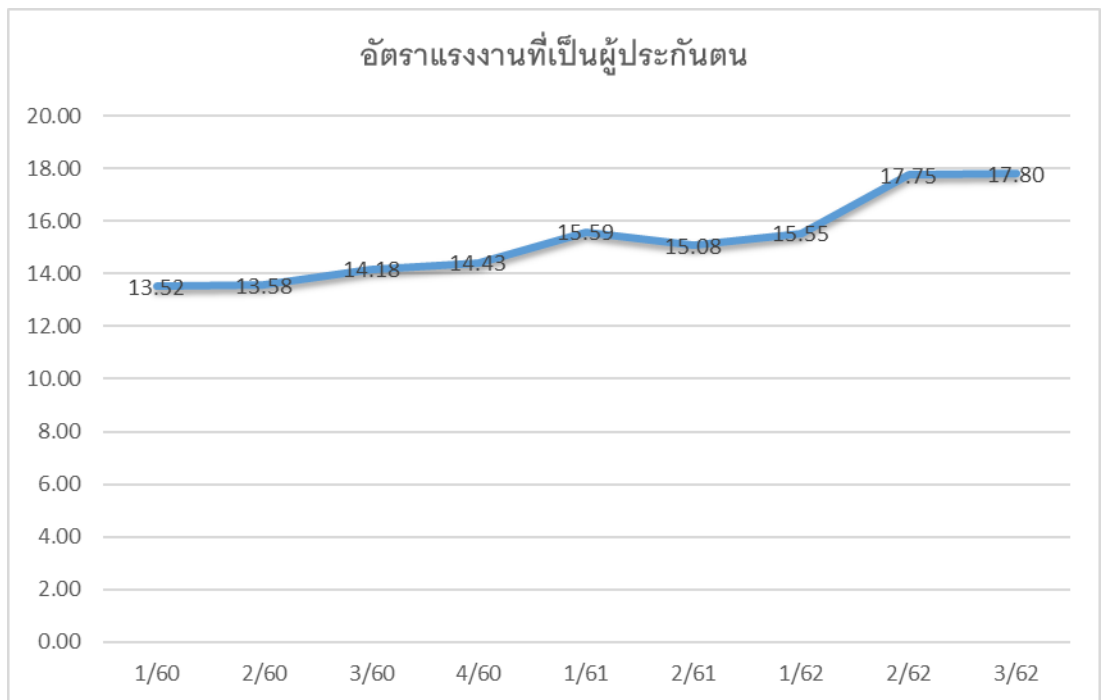

ที่มา : 1.สำนักงานประกันสังคมจังหวัดหนองบัวลำภู

2) สำนักงานสถิติจังหวัดหนองบัวลำภู

หมายเหตุ : อัตราแรงงานที่เป็นผู้ประกันตนในจังหวัด =  $\frac{\text{จำนวนผู้ประกันตน มาตรฐาน } 33,39,40 \text{ ในจังหวัด} \times 100}{\text{จำนวนผู้มีงานทำในจังหวัด(สถิติ)}}$



## บทที่ 4 สถานการณ์ด้านแรงงานจังหวัดหนองบัวลำภู

สถานการณ์แรงงาน ไตรมาส 3 ปี 2562 ช่วงเดือนกรกฎาคม - กันยายน 2562 ขอนำเสนอข้อมูลในประเด็นต่างๆ ตามลำดับ คือ

- 1) กำลังแรงงาน การมีงานทำ การว่างงาน
- 2) การส่งเสริมการมีงานทำ
- 3) การพัฒนาศักยภาพแรงงาน
- 4) การคุ้มครองแรงงานและสวัสดิการ
- 5) การประกันสังคม

### ๑) กำลังแรงงาน การมีงานทำ การว่างงาน แรงงานนอกระบบ

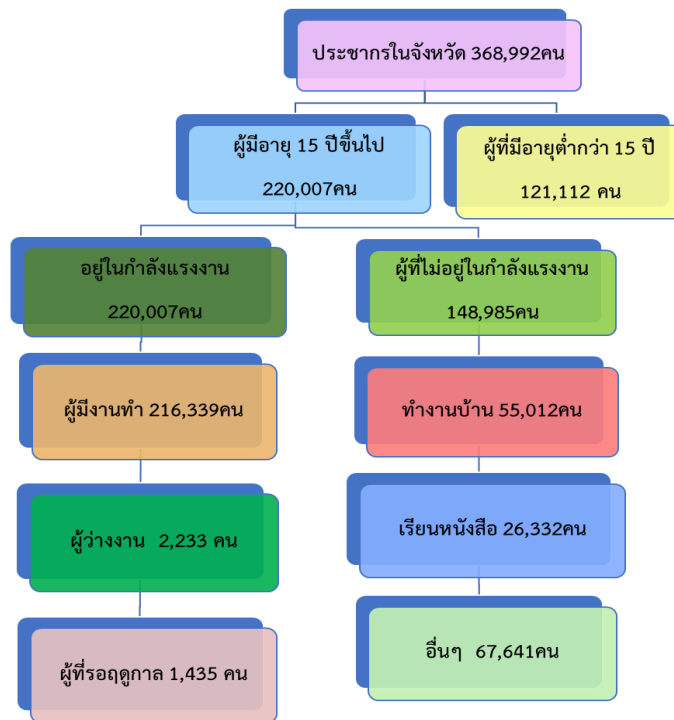

ที่มา : สำนักงานสถิติจังหวัดหนองบัวลำภู (ข้อมูล ณ ไตรมาส 3 ปี 2562)



สถิติ ประชากรจากทะเบียนบ้าน ของที่ทำการปกครองจังหวัดหนองบัวลำภู พบว่าจำนวนประชากรในจังหวัดหนองบัวลำภูทั้งสิ้น จำนวน 512,429 คน ขณะเดียวกันสำนักงานสถิติจังหวัดหนองบัวลำภู ได้ดำเนินการสำรวจภาวะการทำงานของประชากร ในไตรมาสที่ 3 ปี 2562 พบว่าจังหวัดหนองบัวลำภู มีประชากรผู้มีอายุ 15 ปีขึ้นไป จำนวน 220,007 คน เป็นผู้อยู่ในกำลังแรงงาน มีจำนวน 218,572 คน คิดเป็นร้อยละ 59.2 ของผู้มีอายุ 15 ปีขึ้นไป ได้แก่ ผู้มีงานทำ 216,339 คน ผู้ว่างงาน 2,233คน และผู้รอฤดูกาล 1,435 คน ขณะที่ ผู้ที่ไม่อยู่ในกำลังแรงงาน มีจำนวน 148,985 คน คิดเป็นร้อยละ 40.4 ของผู้มีอายุ 15 ปีขึ้นไป แบ่งเป็นผู้ทำงานบ้าน 55,012 คน เรียนหนังสือ 26,332 คน และอื่นๆ 67,641 คน

กลุ่มผู้อยู่ในวัยทำงาน (ผู้มีอายุ 15 ปีขึ้นไป) จำนวน 220,007 พบว่าเป็นผู้อยู่ในกำลังแรงงาน 218,572 คน โดยจำแนกเป็นผู้มีงานทำ 216,339 คน คิดเป็นร้อยละ 58.6 ของผู้อยู่ในกำลังแรงงานทั้งหมด ขณะที่เป็นผู้ว่างงาน 2,233 คน คิดเป็นร้อยละ 0.6 ของผู้อยู่ในกำลังแรงงานทั้งหมด และผู้รอฤดูกาล 1,435 คน คิดเป็นร้อยละ 0.4 เมื่อเปรียบเทียบการมีงานทำระหว่างเพศ ในไตรมาสนี้จะพบว่าเพศชายมีอัตราส่วนของการมีงานทำมากกว่าเพศหญิง

สำหรับตัวเลขในกลุ่มของผู้ที่ไม่อยู่ในกำลังแรงงานซึ่งมีจำนวน 148,985 คน พบว่าทำงานบ้าน 55,012 คน คิดเป็นร้อยละ 14.9 ของผู้ไม่อยู่ในกำลังแรงงานทั้งหมด เรียนหนังสือ 26,332 คน คิดเป็นร้อยละ 7.1 ของผู้ไม่อยู่ในกำลังแรงงานทั้งหมด และอื่นๆ 67,641 คน คิดเป็น ร้อยละ 18.3 ของผู้ไม่อยู่ในกำลัง-แรงงานทั้งหมด (รายละเอียดตามตารางที่ 4-1)

ตารางที่ 4-1 ประชากรจังหวัดหนองบัวลำภู จำแนกตามเพศและสถานภาพแรงงาน ไตรมาส 3 ปี 2562

สถานภาพแรงงาน	ชาย	หญิง	รวม
ประชากรในจังหวัด	175,956	193,036	368,992
ประชากรอายุ 15 ปีขึ้นไป	124,244	92,763	220,007
ผู้อยู่ในกำลังแรงงานในจังหวัด	125,808	92,763	218,572
กำลังแรงงานปัจจุบัน	125,808	92,763	218,572
- ผู้มีงานทำ	125,076	91,263	216,339
- ผู้ว่างงาน	732	1,501	2,233
กำลังแรงงานที่รอฤดูกาล	1,435	-	1,435
ผู้ไม่อยู่ในกำลังแรงงาน	48,712	100,273	148,985
- ทำงานบ้าน	3,379	51,633	55,012
- เรียนหนังสือ	12,832	13,500	26,332
- อื่น ๆ	32,502	35,140	67,641
ประชากรอายุต่ำกว่า 15 ปี	49,788	71,324	121,112



สำหรับผู้มีงานทำ 216,339 คน พบว่าทำงานในภาคเกษตรกรรม มีจำนวน 123,738 คน คิดเป็นร้อยละ 57.2 ของผู้มีงานทำทั้งหมด ส่วนผู้ทำงานนอกภาคเกษตรกรรมมีจำนวน 92,601 คน คิดเป็นร้อยละ 42.8 ของผู้มีงานทำทั้งหมด

ผู้ทำงานในภาคเกษตรกรรมและนอกภาคเกษตรกรรม จะทำงานในสาขาเกษตรกรรมการป่าไม้ และการประมง มากที่สุดมีจำนวน 123,738 คน คิดเป็นร้อยละ 57.2 ของผู้มีงานทำทั้งหมด รองลงมาคือ การขายส่ง การขายปลีก มีจำนวน 26,890 คน คิดเป็นร้อยละ 12.4 ของผู้มีงานทำทั้งหมด รองลงมาคือ การผลิต มีจำนวน 18,014 คน คิดเป็นร้อยละ 8.3 รองลงมา การบริหารราชการและป้องกันประเทศ มีจำนวน 12,608 คน คิดเป็นร้อยละ 5.8 รองลงมาคือ อื่นๆ มีจำนวน 12,011 คน คิดเป็นร้อยละ 5.6 รองลงมาคือ การศึกษา มีจำนวน 7,220 คน คิดเป็นร้อยละ 3.3 รองลงมาคือ กิจกรรมโรงแรมและอาหาร มีจำนวน 6,820 คน คิดเป็นร้อยละ 3.2 รองลงมาคือ การก่อสร้าง มีจำนวน 6,219 คน คิดเป็นร้อยละ 2.9 และสุดท้ายคือ การขนส่งที่เก็บสินค้า มีจำนวน 2,818 คน คิดเป็นร้อยละ 1.24 ของผู้มีงานทำทั้งหมดตามลำดับ (รายละเอียดตามแผนภูมิที่ 4-2 และตารางภาคผนวกตารางที่ 15)

### แผนภูมิที่ 4-2 ผู้มีงานทำจังหวัดหนองบัวลำภู จำแนกตามประเภทอุตสาหกรรมทั้งในภาคเกษตรกรรมและนอกภาคเกษตรกรรม 5 อันดับแรก ไตรมาส 3 ปี 2562

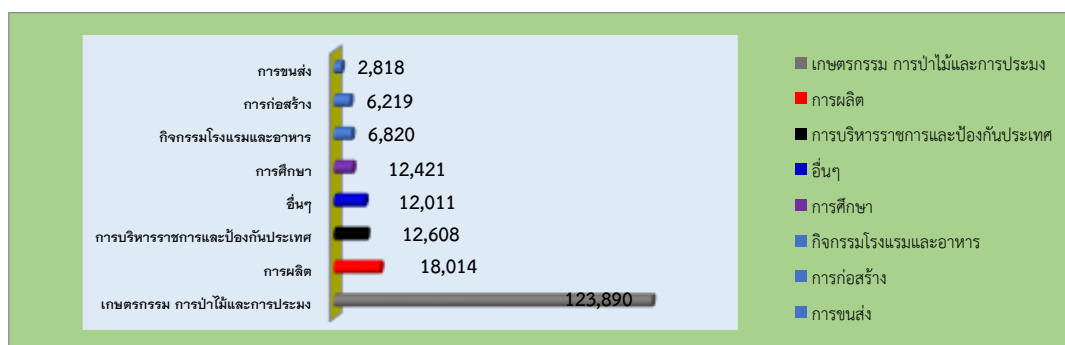

ที่มา : สำนักงานสถิติจังหวัดหนองบัวลำภู

เมื่อพิจารณาผู้มีงานทำตามอาชีพในไตรมาส 3 ปี 2562 พบว่าอาชีพที่มีผู้ทำงานมากที่สุด 5 อันดับแรก คือ

- 1) ผู้ปฏิบัติงานที่มีฝีมือด้านการเกษตรและการประมง จำนวน 121,799 คน คิดเป็นร้อยละ 56.3
  - 2) พนักงานบริการและพนักงานในร้านค้า และตลาด จำนวน 29,413 คน คิดเป็นร้อยละ 13.6
  - 3) ผู้ปฏิบัติงานด้านความสามารถทางฝีมือและธุรกิจการค้าที่เกี่ยวข้อง จำนวน 16,753 คน คิดเป็นร้อยละ 7.7
  - 4) อาชีพขั้นพื้นฐานต่างๆ ในการขายและการบริการ จำนวน 14,548 คน ร้อยละ 6.7
  - 5) ผู้ปฏิบัติการโรงงานและเครื่องจักรและผู้ปฏิบัติงานด้านการประกอบ จำนวน 9,390 คน คิดเป็นร้อยละ 4.3
  - 6) ผู้ประกอบอาชีพด้านต่างๆ จำนวน 7,994 คน ร้อยละ 3.7
  - 7) เสมียน จำนวน 6,535 คน ร้อยละ 3.0
  - 8) ผู้บัญญัติกฎหมายข้าราชการระดับอาวุโสและผู้จัดการ จำนวน 5,807 คน ร้อยละ 2.7
- (รายละเอียดตามแผนภูมิที่ 4-3 และตารางภาคผนวกตารางที่ 13)





แผนภูมิที่ 4-3 ผู้ที่มีงานทำจังหวัดหนองบัวลำภู จำแนกอาชีพและเพศไตรมาส 3 ปี 2562 (5 อันดับแรก)

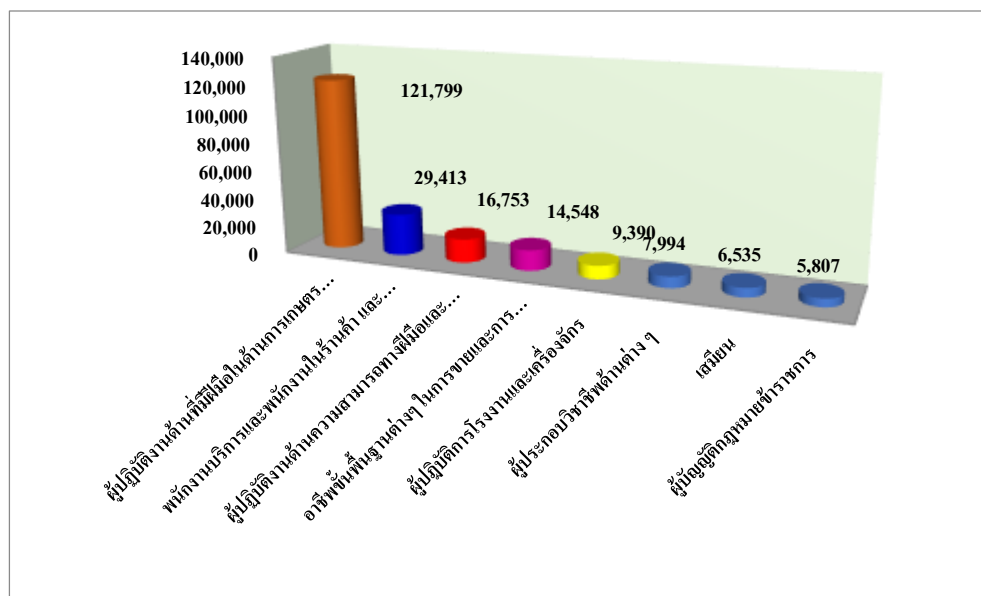

ที่มา : สำนักงานสถิติจังหวัดหนองบัวลำภู

ระดับการศึกษาของผู้มีงานทำ พบว่าผู้ที่มีงานทำส่วนใหญ่มีการศึกษาระดับ **ประถมศึกษา** จำนวน 70,472 คน รองลงมาคือ **ต่ำประถมศึกษา** จำนวน 53,061 คน รองลงมาคือ **มัธยมศึกษาตอนต้น** จำนวน 36,897 คน รองลงมาคือ **มัธยมศึกษาตอนปลาย** จำนวน 31,215 คน รองลงมาคือ **มหาวิทยาลัย** จำนวน 23,734 คน รองลงมาคือ **สายสามัญ** จำนวน 25,623 คน รองลงมาคือ **สายวิชาการ** จำนวน 9,751 คน รองลงมาคือ **สายวิชาชีพ** จำนวน 8,490 คน รองลงมาคือ **สายวิชาอาชีวศึกษา** จำนวน 5,592 คน รองลงมาคือ **สายวิชาการศึกษา** จำนวน 5,493 คน รองลงมาคือ **ไม่ทราบ** จำนวน 433 คน รองลงมา **ไม่มีการศึกษา** จำนวน 346 คน และสุดท้ายคือ **อื่นๆ** จำนวน 181 คน ตามลำดับ (รายละเอียดตามแผนภูมิที่ 4-4 และตารางภาคผนวกตารางที่ 14)

แผนภูมิที่ 4-4 ผู้มีงานทำจังหวัดหนองบัวลำภู จำแนกตามระดับการศึกษา ไตรมาส 3 ปี 2562

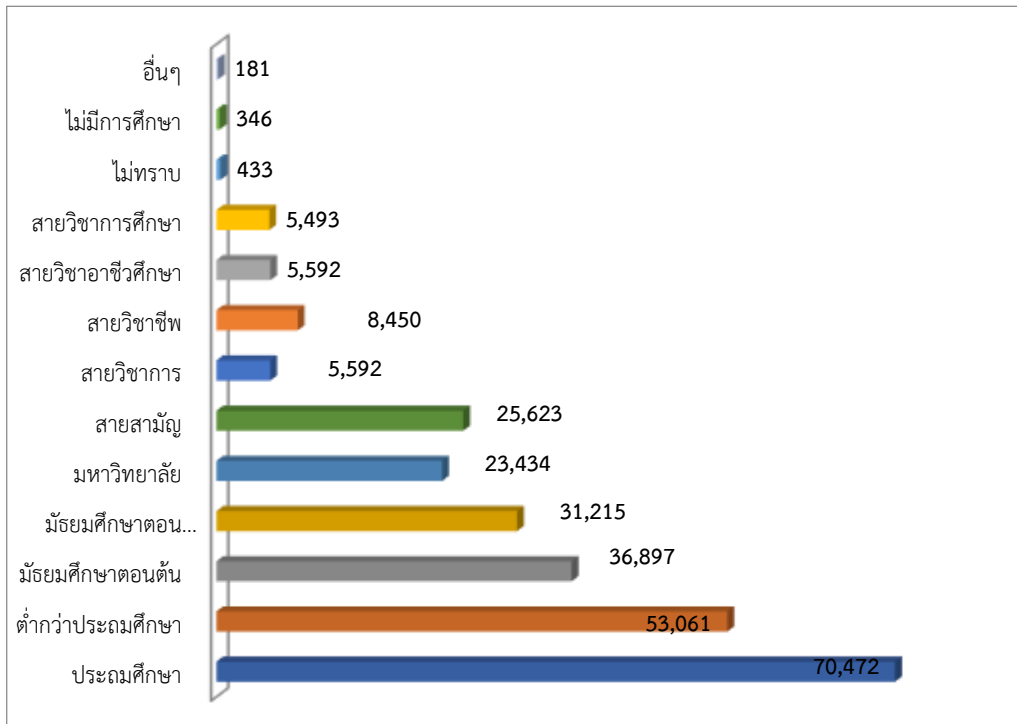

ที่มา : สำนักงานสถิติจังหวัดหนองบัวลำภู

ในด้านสถานภาพการทำงานของผู้มีงานทำพบว่า ส่วนใหญ่ทำงานส่วนตัว จำนวน 99,954 คน รองลงมาคือ ช่วยธุรกิจครัวเรือน จำนวน 56,785 คน รองลงมาคือ ลูกจ้างเอกชน จำนวน 33,386 คน รองลงมาคือ ลูกจ้างรัฐบาล จำนวน 23,808 คน รองลงมาคือ นายจ้าง จำนวน 1,207 คน และสุดท้ายคือ การรวมกลุ่ม จำนวน 1,199 คน ตามลำดับ

(รายละเอียดตามแผนภูมิที่ 4-5 และตารางภาคผนวกตารางที่ 16)

แผนภูมิที่ 4-5 ผู้มีงานทำจังหวัดหนองบัวลำภู จำแนกตามสถานภาพการทำงาน ไตรมาส 3 ปี 2562

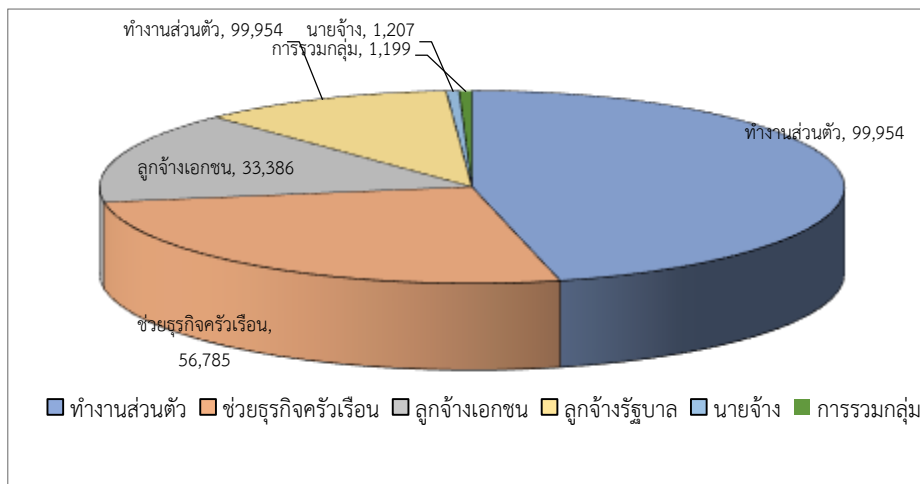

ที่มา : สำนักงานสถิติจังหวัดหนองบัวลำภู

ผู้ว่างงานในจังหวัดหนองบัวลำภู มีจำนวน 2,233 คน คิดเป็นร้อยละ 0.6 ของผู้อยู่ในกำลังแรงงานทั้งหมด แบ่งเป็นเพศชาย จำนวน 732 คน คิดเป็นร้อยละ 0.4 และเป็นเพศหญิง จำนวน 1,501 คน คิดเป็นร้อยละ 0.8 ของผู้ว่างงานทั้งหมด

(รายละเอียดตามแผนภูมิที่ 4-6 และตารางภาคผนวกตารางที่ 12)

แผนภูมิที่ 4-6 ผู้ว่างงานและอัตราการว่างงานจังหวัดหนองบัวลำภู จำแนกตามเพศ ไตรมาส 3 ปี 2562

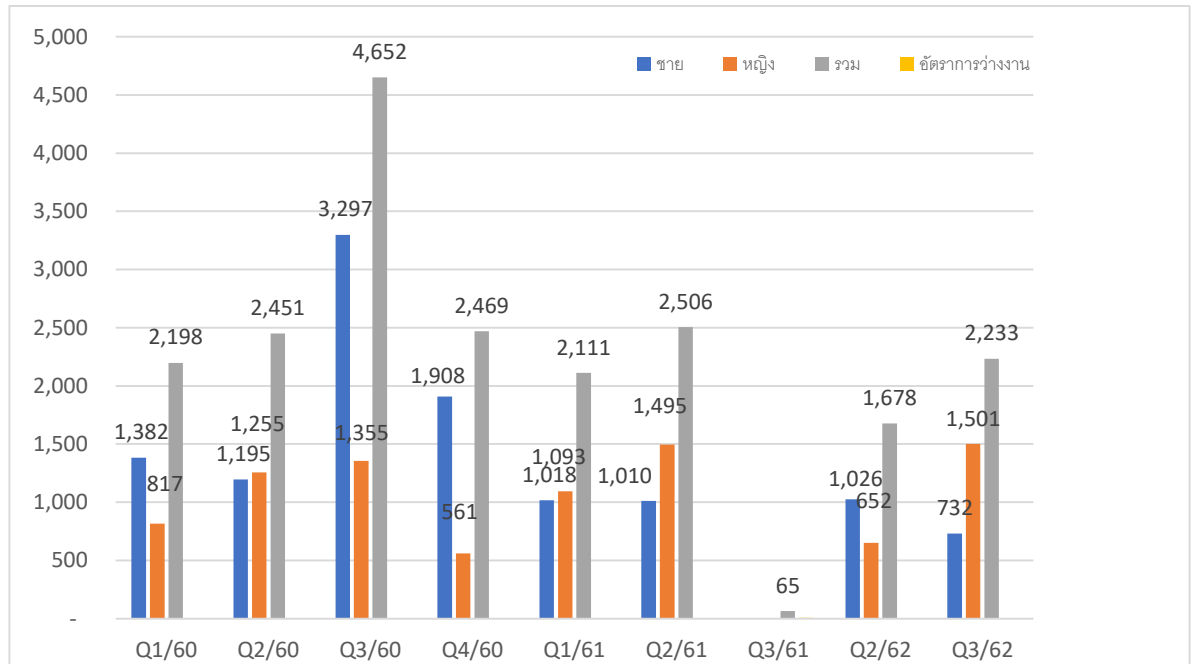

ที่มา:สำนักงานสถิติจังหวัดหนองบัวลำภู

ในช่วง ไตรมาส 3 ปี 2562 (เดือนกรกฎาคม - กันยายน 2562) ณ สิ้นเดือนกันยายน มีผู้ประกันตนขึ้นทะเบียนขอรับประโยชน์ทดแทนกรณีว่างงานกับสำนักงานจัดหางานจังหวัดหนองบัวลำภู จำนวน 906 คน โดยในเดือนกันยายน มีผู้ว่างงานมากที่สุด จำนวน 374 คน แบ่งเป็นกรณีเลิกจ้าง จำนวน 8 คน และกรณีลาออกจำนวน 366 คน รองลงมาคือ เดือนกรกฎาคม มีผู้ว่างงานทั้งหมด จำนวน 275 คน จำแนกเป็นกรณีเลิกจ้าง จำนวน 5 คน เป็นกรณีลาออกทั้งสิ้น จำนวน 270 คน และเดือนสิงหาคม มีผู้ว่างงานน้อยที่สุด จำนวน 257 คน จำแนกเป็นกรณีเลิกจ้าง จำนวน 0 คน

กรณีลาออก จำนวน 257 คน ตามลำดับ (รายละเอียดตามตารางที่ 4-2 และตารางภาคผนวก ตารางที่ 28)

ตารางที่ 4-2 ข้อมูลการขึ้นทะเบียนผู้ประกันตนกรณีว่างงานจังหวัดหนองบัวลำภู ไตรมาส 3 ปี 2562

เดือน	กรณีว่างงาน(คน)	กรณีเลิกจ้าง(คน)	กรณีลาออก(คน)
มกราคม	275	5	270
กุมภาพันธ์	257	0	257
มีนาคม	374	8	366
รวม	906	13	893



**แรงงานนอกระบบ** จากผลการศึกษาของสำนักงานสถิติจังหวัดหนองบัวลำภู พบว่าในปี 2562 มีผู้ทำงานอยู่ในแรงงานนอกระบบ จำนวน 216,339 คน ทั้งนี้แรงงานนอกระบบ จะทำงานในภาคเกษตรกรรมเป็นส่วนใหญ่ มีจำนวน 123,738 คน คิดเป็นร้อยละ 57.2 ขณะที่นอกภาคเกษตรมีจำนวน 92,601 คน คิดเป็นร้อยละ 42.8 ซึ่งกลุ่มนอกภาคเกษตรนี้เมื่อพิจารณาจำแนกตามประเภทอุตสาหกรรม 5 อันดับแรก พบว่า อุตสาหกรรมที่มีจำนวนแรงงานนอกระบบสูงสุด คือ **การขายส่ง การขายปลีก** จำนวน 26,890 คน คิดเป็นร้อยละ 12.4 รองลงมา คือ **การผลิต** จำนวน 18,014 คน คิดเป็นร้อยละ 8.3 รองลงมา คือ **การบริหารราชการและป้องกันประเทศ** จำนวน 12,608 คน คิดเป็นร้อยละ 5.8 รองลงมาคือ **อื่นๆ** จำนวน 12,011คน คิดเป็นร้อยละ 5.6 และสุดท้ายคือ **การศึกษา** จำนวน 7,220 คน คิดเป็นร้อยละ 3.3 ตามลำดับ (รายละเอียดตามแผนภูมิที่ 4-7 และตารางภาคผนวกตารางที่ 53)

**แผนภูมิที่ 4-7 ผู้มีงานทำที่อยู่ในแรงงานนอกระบบ จำแนกตามประเภทอุตสาหกรรม นอกภาคเกษตร (5 อันดับแรก) ปี 2562**

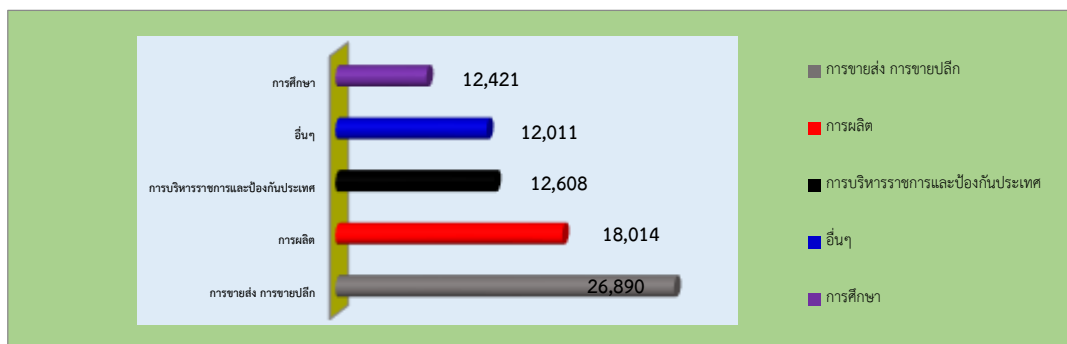

ที่มา : สำนักงานสถิติจังหวัดหนองบัวลำภู

เมื่อพิจารณาแรงงานนอกระบบจำแนกตามอาชีพ พบว่าผู้ปฏิบัติงานที่มีฝีมือในด้านเกษตร และการประมง มากที่สุด จำนวน 121,799 คน (ร้อยละ 56.3) รองลงมาคือ พนักงานบริการและพนักงานในร้านค้า และตลาด จำนวน 29,413 คน (ร้อยละ 13.6) รองลงมาคือ ผู้ปฏิบัติงานด้านความสามารถทางฝีมือและธุรกิจการค้าที่เกี่ยวข้อง จำนวน 16,753 คน (ร้อยละ 7.7) รองลงมาคือ อาชีพขั้นพื้นฐานต่างๆ ในการขยายและบริการ จำนวน 14,548 คน (ร้อยละ 6.7) และสุดท้ายคือ ผู้ปฏิบัติการโรงงานและเครื่องจักรและผู้ปฏิบัติงานด้านการประกอบ จำนวน 9,390 คน (ร้อยละ 4.3) ตามลำดับ



(รายละเอียดตามแผนภูมิที่ 4-8 และตารางภาคผนวกตารางที่ 54)

**แผนภูมิที่ 4-8 ผู้มีงานทำที่อยู่ในแรงงานนอกระบบ จำแนกตามอาชีพ (5 อันดับแรก) ไตรมาสที่ 3 ปี 2562**

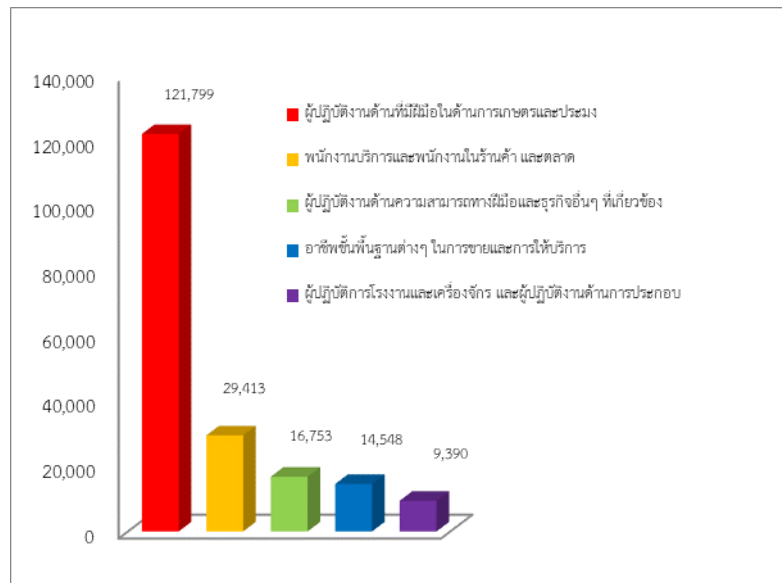

ที่มา : สำนักงานสถิติจังหวัดหนองบัวลำภู

เมื่อพิจารณาแรงงานนอกระบบ จำแนกตามอายุ พบว่า มากที่สุดจะอยู่ในช่วงอายุ 40-49 ปี คือจำนวน 101,196 คน (ร้อยละ 46.8) รองลงมาคือ ช่วงอายุ 50 ปีขึ้นไป จำนวน 50,088 คน (ร้อยละ 23.2) รองลงมาคือช่วงอายุ 35-39 ปี จำนวน 33,693 คน (ร้อยละ 15.6) รองลงมาคือช่วงอายุ 30-34ปี จำนวน 13,414 คน (ร้อยละ 6.2) รองลงมาคือช่วงอายุ 20-29 ปี จำนวน 12,765 คน (ร้อยละ 5.9) ตามลำดับ (รายละเอียดตามแผนภูมิที่ 4-9 และตารางภาคผนวกตารางที่ 55)

**แผนภูมิที่ 4-9 ผู้มีงานทำที่อยู่ในแรงงานนอกระบบ จำแนกตามอายุ ไตรมาสที่ 3 ปี 2562**

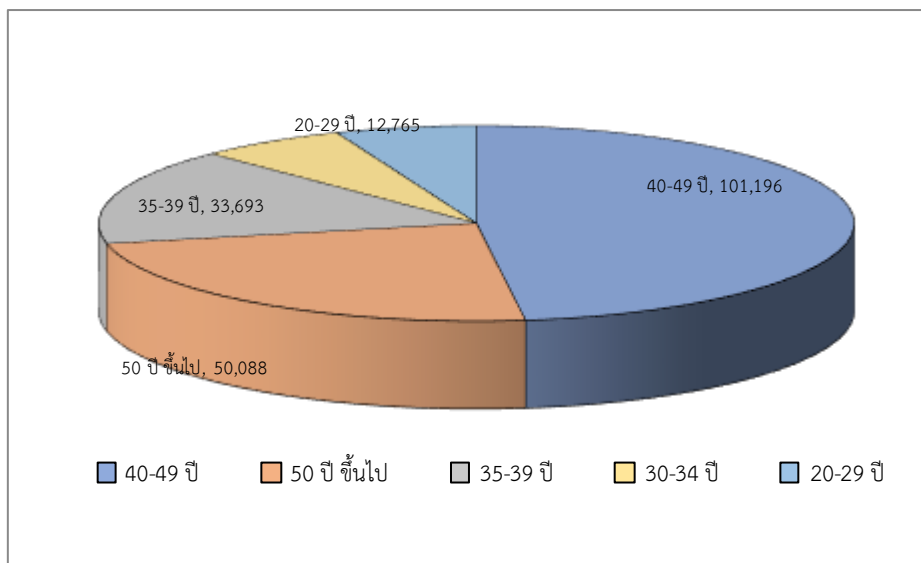

ที่มา : สำนักงานสถิติจังหวัดหนองบัวลำภู



สำหรับด้านการศึกษา พบว่าแรงงานนอกระบบส่วนใหญ่มีการศึกษาใน **ระดับประถมศึกษา** มีจำนวน 70,472 คน (ร้อยละ 32.6) รองลงมา คือ **ระดับต่ำกว่าประถมศึกษา** มีจำนวน 53,061 คน (ร้อยละ 24.5) รองลงมาคือ **ระดับมัธยมศึกษาตอนต้น** มีจำนวน 36,897 คน (ร้อยละ 17.1) รองลงมาคือ **ระดับมัธยมศึกษาตอนปลาย** มีจำนวน 31,215 คน (ร้อยละ 14.4) รองลงมาคือ **มหาวิทยาลัย** มีจำนวน 23,734 คน (ร้อยละ 11.0) และรองลงมาคือ **สายวิชาชีพ** จำนวน 10,770 คน (ร้อยละ 2.9) รองลงมาคือ **สายวิชาการ** มีจำนวน 10,353 คน (ร้อยละ 2.8) รองลงมาคือ **สายอาชีวศึกษา** มีจำนวน 8,368 คน (ร้อยละ 2.3) รองลงมาคือ **สายวิชาการศึกษา** มีจำนวน 6,744 คน (ร้อยละ 1.8) รองลงมาคือ **ไม่ทราบ** มีจำนวน 743 คน (ร้อยละ 0.2) และสุดท้ายคือ **อื่นๆ** มีจำนวน 181 คน (ร้อยละ 0.04) ตามลำดับ (รายละเอียดตามแผนภูมิที่ 4-10 และตารางภาคผนวกตารางที่ 56)

แผนภูมิที่ 4-10 ผู้มีงานทำที่อยู่ในแรงงานนอกระบบ จำแนกตามระดับการศึกษา ไตรมาสที่ 3 ปี 2562

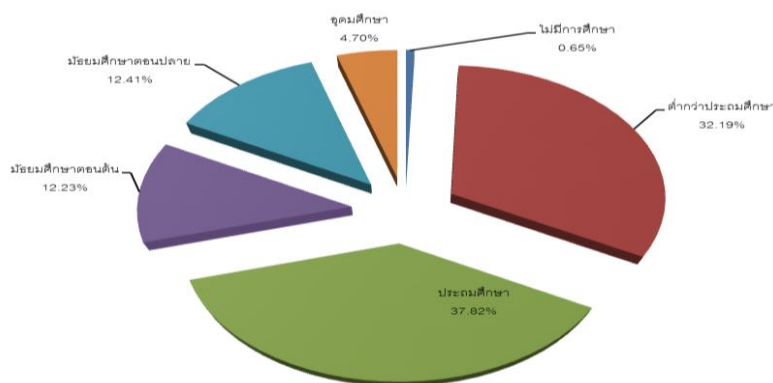

ที่มา : สำนักงานสถิติจังหวัดหนองบัวลำภู

## ๒) การส่งเสริมการมีงานทำ

### ๒.๑) การจัดหางานในจังหวัด

ภารกิจส่งเสริมให้ประชาชนมีงานทำเป็นภารกิจหลักของกระทรวงแรงงาน ซึ่งดำเนินการโดยสำนักงานจัดหางานจังหวัดหนองบัวลำภู การส่งเสริมการมีงานทำในรูปแบบการจัดหางานมีทั้งการหางาน ในประเทศ และต่างประเทศ โดยการจัดหางานในจังหวัดหนองบัวลำภู ในช่วงไตรมาส 3 ปี 2562 (เดือนกรกฎาคม - กันยายน 2562) มีตำแหน่งงานว่างที่แจ้งผ่านสำนักงานจัดหางานจังหวัดหนองบัวลำภู จำนวน 470 อัตรา ซึ่งมีสัดส่วนลดลงจากไตรมาสที่แล้วที่มีตำแหน่งงานว่าง จำนวน 704 อัตรา ในส่วนของ **ผู้ลงทะเบียนสมัครงาน** ไตรมาสนี้พบว่ามี จำนวน 465 คน ลดลงจากไตรมาสที่แล้วที่มี จำนวน 619 คน ขณะที่ **ผู้ได้รับการบรรจุงาน** ในไตรมาสนี้มีจำนวน 441 คน ลดลงจากไตรมาสที่แล้วที่มีจำนวน 704 คน



(ปรากฏในแผนภูมิที่ 4-11 และตารางภาคผนวกที่ 17)  
 แผนภูมิที่ 4-11 เปรียบเทียบตำแหน่งงานว่าง/การสมัครงาน/การบรรจุงาน  
 ไตรมาส (3/62)

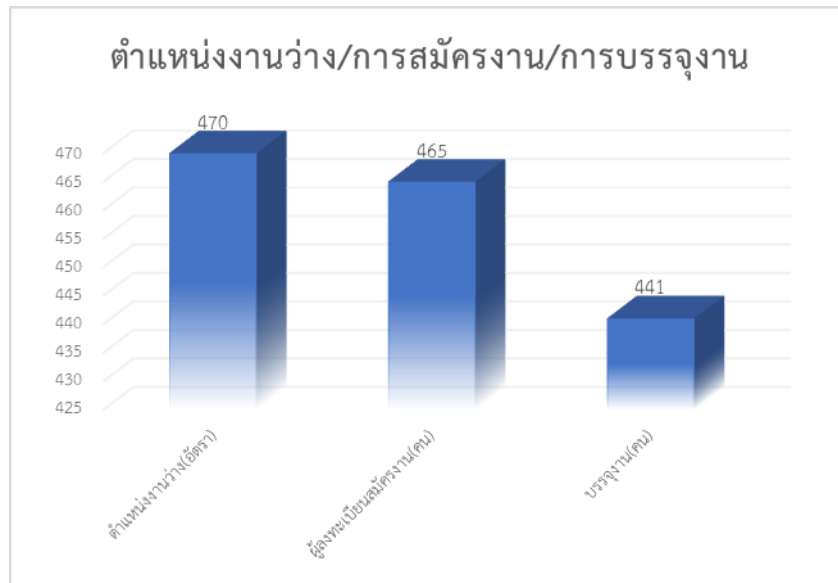

ที่มา : สำนักงานจัดหางานจังหวัดหนองบัวลำภู

สำหรับตำแหน่งงานว่างไตรมาส 3 ปี 2562 (เดือนกรกฎาคม - กันยายน 2562) พบว่ามีจำนวน 470 คน แบ่งเป็น ไม่ระบุเพศ จำนวน 470 อัตรา คิดเป็นสัดส่วนร้อยละ 100 ของตำแหน่งงานว่างทั้งหมด (ปรากฏในแผนภูมิที่ 4-12และตารางภาคผนวกที่ 17)  
 แผนภูมิที่ 4-12 ตำแหน่งงานว่าง ในจังหวัดหนองบัวลำภู แยกตามเพศ ไตรมาส 3 ปี 2562

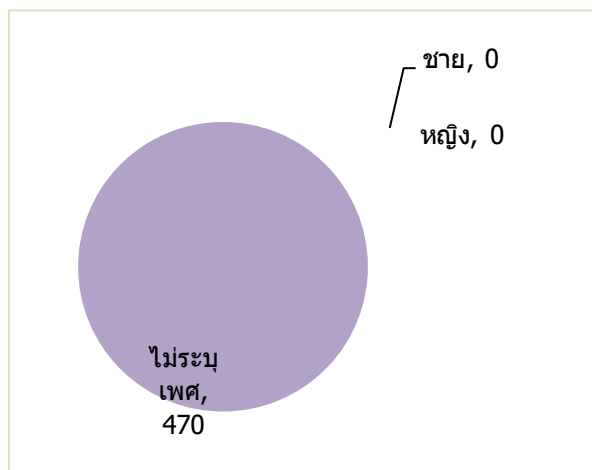

ที่มา : สำนักงานจัดหางานจังหวัดหนองบัวลำภู

สำหรับตำแหน่งงานว่างตามระดับการศึกษา ไตรมาสนี้พบว่า ตำแหน่งงานว่างระดับที่ต้องการสูงสุดคือ **ประถมศึกษาและต่ำกว่า** จำนวน 275 อัตรา (ร้อยละ 59.5) รองลงมาคือ **มัธยมศึกษา** จำนวน 81 อัตรา (ร้อยละ 17.23) รองลงมาคือ **ปวช.** จำนวน 35 อัตรา (ร้อยละ 7.44) รองลงมาคือ **ปวส.** จำนวน



35 อัตรา (ร้อยละ 7.44) รองลงมาคือ **อนุปริญญา** จำนวน 22 อัตรา (ร้อยละ 4.69) รองลงมาคือ **ปริญญาตรี** จำนวน 21 อัตรา (ร้อยละ 4.46) และสุดท้ายคือ **ปริญญาโท** จำนวน 1 อัตรา (ร้อยละ 0.21) สำหรับระดับ **ปริญญาโท**ขึ้นไปในไตรมาสนี้มีสัดส่วนตำแหน่งงานว่าง แสดงให้เห็นว่าขณะนี้ตลาดแรงงานในจังหวัดหนองบัวลำภู มีความต้องการคนในระดับปริญญาโทขึ้นไปน้อยมาก

ขณะที่**ผู้สมัครงาน**ในส่วนใหญ่เป็นผู้ที่มีการศึกษาระดับ**มัธยมศึกษา** ร้อยละ 63.4 (295 คน) รองลงมาคือ **ประถมศึกษาและต่ำกว่า** ร้อยละ 15.69 (73 คน) รองลงมาคือ **ระดับ ปวช.** ร้อยละ 8.17 (38 คน) รองลงมาคือ **ระดับ ปวส.** 6.45 (30 คน) และสุดท้ายคือ **ระดับ ปริญญาตรี** ร้อยละ 5.80 (27 คน) ตามลำดับ **ผู้บรรจงาน** ระดับ**มัธยมศึกษา** มีการบรรจงานมากที่สุด ร้อยละ 51.93 (229 คน) รองลงมาคือ **ระดับประถมศึกษาและต่ำกว่า** โดยมีสัดส่วนร้อยละ 26.99 (119 คน) รองลงมาคือ **ระดับ ปวช.** ร้อยละ 7.93(35คน) รองลงมาคือ **ระดับ ปวส.** ร้อยละ 6.34 (28 คน) และสุดท้ายคือ **ระดับ ปริญญาตรี** โดยมีสัดส่วนร้อยละ 6.12 (27 คน) (ปรากฏในแผนภูมิที่ 4-14 และตารางภาคผนวกที่ 18)

**แผนภูมิที่ 4-14 ตำแหน่งงานว่าง/ผู้สมัครงาน/บรรจงาน ในจังหวัดหนองบัวลำภู จำแนกตามระดับการศึกษา ไตรมาส 3 ปี 2562**

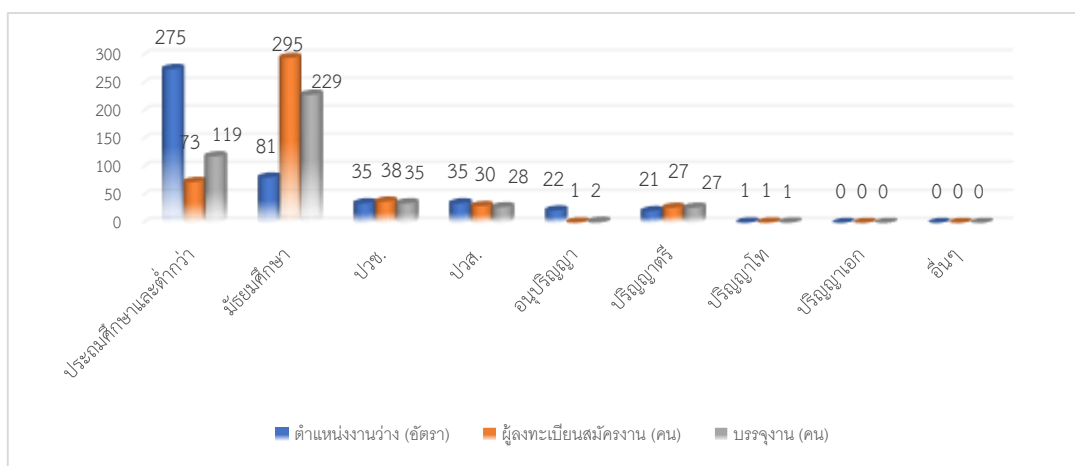

ที่มา : สำนักงานจัดหางานจังหวัดหนองบัวลำภู





## สำหรับความต้องการแรงงานตามอาชีพในไตรมาสที่พบว่า อาชีพที่มีความต้องการแรงงานสูงสุด

### 7 อันดับ คือ

- 1) อาชีพงานพื้นฐาน จำนวน 179 อัตรา คิดเป็นร้อยละ 38.08
  - 2) ผู้ปฏิบัติงานในโรงงาน ผู้ควบคุมเครื่องจักรและปฏิบัติงาน ด้านการประกอบการ จำนวน 95 อัตรา คิดเป็นร้อยละ 20.21
  - 3) ผู้ปฏิบัติงานโดยใช้ฝีมือในธุรกิจต่างๆ จำนวน 86 อัตรา คิดเป็นร้อยละ 18.30
  - 4) ผู้บัญญัติกฎหมาย ข้าราชการระดับอาวุโส ผู้จัดการและช่างเทคนิคและผู้ปฏิบัติงานที่เกี่ยวข้อง จำนวน 30 อัตรา คิดเป็นร้อยละ 6.39
  - 5) พนักงานบริการ พนักงานขายในร้านค้าและตลาด จำนวน 25 อัตรา คิดเป็นร้อยละ 5.31
  - 6) เสมียน เจ้าหน้าที่ จำนวน 15 อัตรา อัตราคิดเป็นร้อยละ 3.19
  - 7) ผู้ประกอบวิชาชีพด้านต่างๆ จำนวน 10 อัตรา อัตราคิดเป็นร้อยละ 2.17
- (ปรากฏในแผนภูมิที่ 4-15 ตารางที่ 4-3 และ อัตราตารางภาคผนวกที่ 19)

### แผนภูมิที่ 4-15 ตำแหน่งงานว่างจำแนกตามอาชีพ ไตรมาส 3 ปี 2562

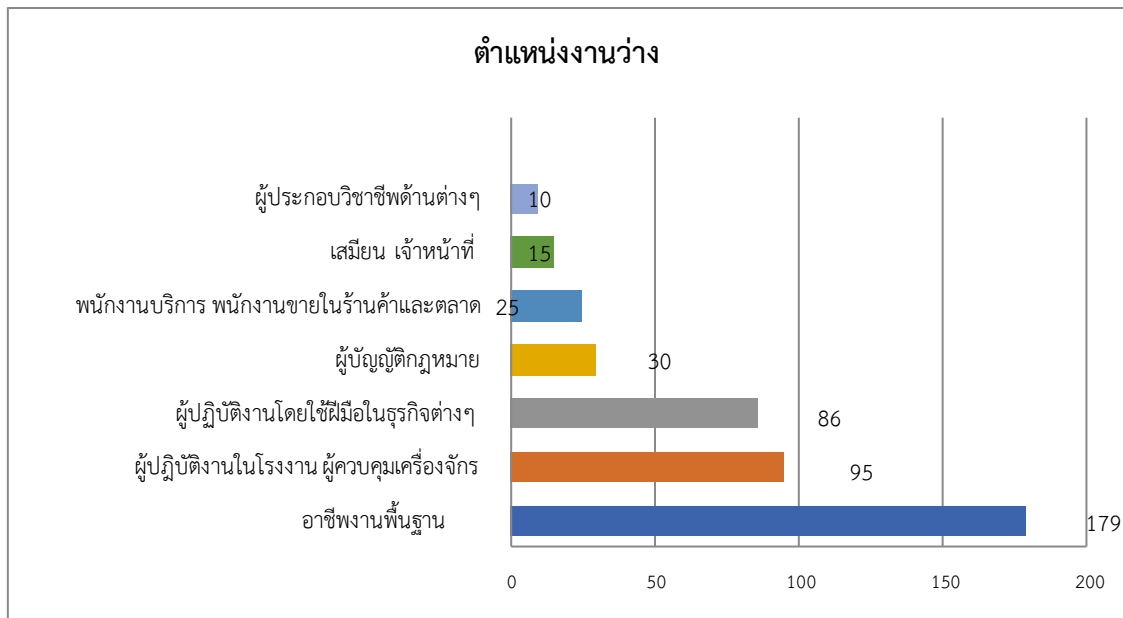

ที่มา : สำนักงานจัดหางานจังหวัดหนองบัวลำภู

### สำหรับอาชีพที่มีผู้สมัครงานสูงสุด 9 อันดับแรก คือ

1. อาชีพงานพื้นฐาน จำนวน 282 อัตรา คิดเป็นร้อยละ 60.64
2. ผู้ปฏิบัติงานในโรงงาน ผู้ควบคุมเครื่องจักรและปฏิบัติงาน ด้านการประกอบการ จำนวน 45 อัตรา คิดเป็นร้อยละ 9.68
3. ผู้ปฏิบัติงานโดยใช้ฝีมือในธุรกิจต่างๆ จำนวน 44 อัตรา คิดเป็นร้อยละ 9.46
4. พนักงานบริการ พนักงานขายในร้านค้าและตลาด จำนวน 33 อัตรา อัตราคิดเป็นร้อยละ 7.09
5. ช่างเทคนิคที่เกี่ยวข้องและผู้ปฏิบัติงานที่เกี่ยวข้อง จำนวน 25 อัตรา คิดเป็นร้อยละ 5.37



6. เสมียน เจ้าหน้าที่ จำนวน 22 อัตรา คิดเป็นร้อยละ 4.73
7. ผู้บัญญัติกฎหมาย ข้าราชการระดับอาวุโส ผู้จัดการ จำนวน 7 อัตรา  
อัตราคิดเป็น ร้อยละ1.50
8. ผู้ประกอบวิชาชีพด้านต่างๆ จำนวน 5 คน อัตรา คิดเป็นร้อยละ 1.07
9. ผู้ปฏิบัติงานฝีมือด้านการเกษตรและประมง (แปรรูปขั้นพื้นฐาน) จำนวน 2 อัตรา  
คิดเป็นร้อยละ 0.43

(ปรากฏในแผนภูมิที่ 4-16 ตารางที่ 4-3 และตารางภาคผนวกที่ 19) ผู้ปฏิบัติงานโดยใช้ฝีมือในธุรกิจต่างๆ

#### แผนภูมิที่ 4-16 ผู้ลงทะเบียนสมัครงาน จำแนกตามอาชีพ ไตรมาส 3 ปี 2562

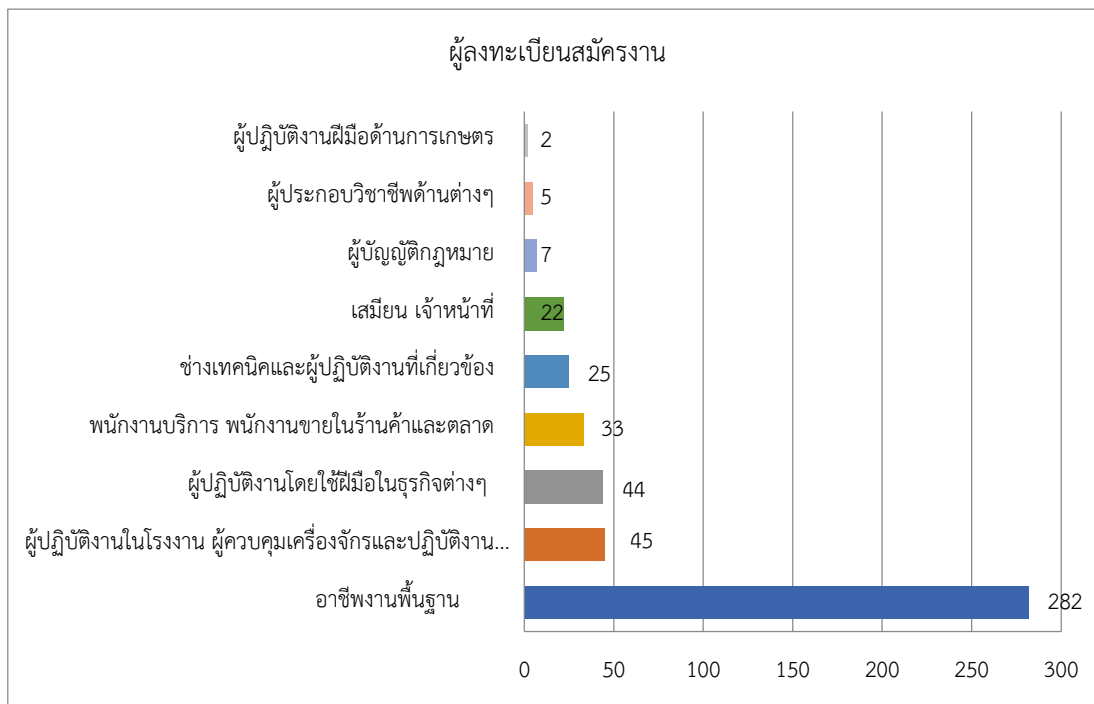

ที่มา : สำนักงานจัดหางานจังหวัดหนองบัวลำภู

#### ส่วนการบรรจุนาน มีการบรรจุนานสูงสุด 8 อันดับคือ

1. อาชีพงานพื้นฐาน จำนวน 179 อัตรา คิดเป็นร้อยละ 40.59
2. ผู้ปฏิบัติงานในโรงงาน ผู้ควบคุมเครื่องจักรและปฏิบัติงาน ด้านการประกอบการ  
จำนวน 95 อัตรา คิดเป็นร้อยละ 21.54
3. ผู้ปฏิบัติงานโดยใช้ฝีมือในธุรกิจต่างๆ จำนวน 57 อัตรา คิดเป็นร้อยละ 12.93
4. ช่างเทคนิคและผู้ปฏิบัติงานที่เกี่ยวข้อง จำนวน 30 อัตรา คิดเป็นร้อยละ 6.80
5. พนักงานบริการ พนักงานขายในร้านค้าและตลาด จำนวน 25 คน อัตรา  
คิดเป็นร้อยละ 5.67
6. เสมียน เจ้าหน้าที่ จำนวน 15 อัตราคิดเป็นร้อยละ 3.40
7. ผู้ประกอบวิชาชีพด้านต่างๆ จำนวน 10 คน อัตราคิดเป็นร้อยละ 2.26



(ปรากฏในแผนภูมิที่ 4-17, ตารางที่ 4-3 และตารางภาคผนวกที่ 19)

**แผนภูมิที่ 4-17 ผู้ได้รับการบรรจุงาน จำแนกตามอาชีพ ไตรมาส 3 ปี 2562**

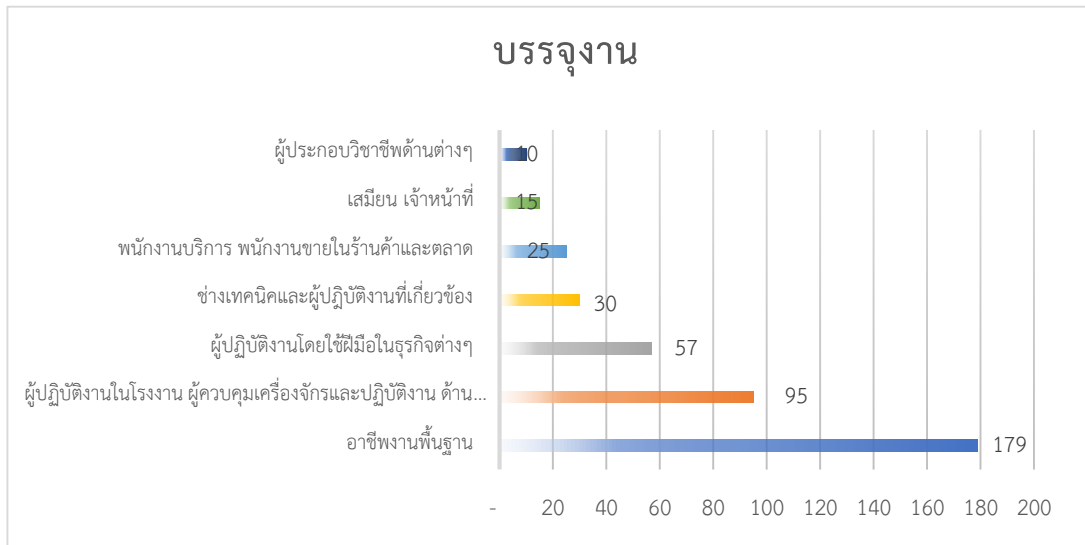

ที่มา : สำนักงานจัดหางานจังหวัดหนองบัวลำภู

**4-3 ตำแหน่งงานว่าง ผู้สมัครงาน และการบรรจุงานจังหวัดหนองบัวลำภู จำแนกตามอาชีพ ไตรมาส 3 ปี 2562**

ประเภทอาชีพ	ตำแหน่งงานว่าง (อัตรา)	ร้อยละ	ผู้ลงทะเบียนสมัครงาน (คน)	ร้อยละ	บรรจุงาน (คน)	ร้อยละ
1. ผู้บัญญัติกฎหมาย ข้าราชการระดับอาวุโส ผู้จัดการ	30	6.39	7	1.50	30	6.80
2. ผู้ประกอบวิชาชีพด้านต่างๆ	10	21.27	5	1.07	10	2.26
3. ช่างเทคนิคและผู้ปฏิบัติงานที่เกี่ยวข้อง	30	6.39	25	5.37	30	6.80
4. เสมียน เจ้าหน้าที่	15	3.19	22	4.73	15	3.40
5. พนักงานบริการ พนักงานขายในร้านค้าและตลาด	25	5.31	33	7.09	25	5.67
6. ผู้ปฏิบัติงานฝีมือด้านการเกษตรและประมง (แปรรูปขั้นพื้นฐาน)	0	0	2	0.43	0	0
7. ผู้ปฏิบัติงานโดยใช้ฝีมือในธุรกิจต่างๆ	86	18.30	44	9.46	57	12.93
8. ผู้ปฏิบัติงานในโรงงาน ผู้ควบคุมเครื่องจักรและปฏิบัติงาน ด้านการประกอบการ	95	20.21	45	9.68	95	21.54
9. อาชีพงานพื้นฐาน	179	38.08	282	60.64	179	40.59
10. ผู้ฝึกงาน	0	0	0	0	0	0
<b>รวม</b>	<b>470</b>	<b>100</b>	<b>465</b>	<b>100</b>	<b>441</b>	<b>100</b>

ที่มา : สำนักงานจัดหางานจังหวัดหนองบัวลำภู



หากศึกษาในด้านอุตสาหกรรมพบว่าอุตสาหกรรมที่มีตำแหน่งงานว่างสูงสุด

ซึ่งมี 7 ประเภทอุตสาหกรรมในไตรมาส 3 ปี 2562 คือ

- 1) การผลิต จำนวน 146 อัตรา คิดเป็นร้อยละ 31.06
- 2) การขายส่ง การขายปลีก การซ่อมแซมยานยนต์ รถจักรยานยนต์ ของใช้ส่วนบุคคล และของใช้ ในครัวเรือน จำนวนละ 117 อัตรา คิดเป็นร้อยละ 24.90
- 3) การก่อสร้าง จำนวน 91 อัตรา คิดเป็นร้อยละ 19.58
- 4) การขนส่ง สถานที่เก็บสินค้า และการคมนาคม จำนวน 50 อัตรา คิดเป็นร้อยละ 10.63
- 5) งานด้านสุขภาพ และงานสังคมสงเคราะห์ จำนวน 45 อัตรา คิดเป็นร้อยละ 9.58
- 6) กิจกรรมด้านชุมชน สังคม และการบริการส่วนบุคคลอื่นๆ จำนวน 10 อัตรา คิดเป็นร้อยละ 2.12
- 7) กิจกรรมด้านอสังหาริมทรัพย์ การให้เช่า และกิจกรรมทางธุรกิจและเกษตรกรรม การล่าสัตว์ และการป่าไม้ จำนวน 5 อัตรา คิดเป็นร้อยละ 1.06

หากศึกษาในด้านอุตสาหกรรมพบว่าอุตสาหกรรมที่มีการบรรจุงานสูงสุด ซึ่งมี 10 ประเภท อุตสาหกรรมในไตรมาส 3 ปี 2562 คือ

- 1) การผลิต จำนวน 146 อัตรา คิดเป็นร้อยละ 33.10
- 2) การขายส่ง การขายปลีก การซ่อมแซมยานยนต์ รถจักรยานยนต์ ของใช้ส่วนบุคคล และของใช้ ในครัวเรือน จำนวนละ 117 อัตรา คิดเป็นร้อยละ 26.53
- 3) การก่อสร้าง จำนวน 63 อัตรา คิดเป็นร้อยละ 14.29
- 4) การขนส่ง สถานที่เก็บสินค้า และการคมนาคม จำนวน 50 อัตรา คิดเป็นร้อยละ 11.33
- 5) งานด้านสุขภาพ และงานสังคมสงเคราะห์ จำนวน 45 อัตรา คิดเป็นร้อยละ 10.20
- 6) กิจกรรมด้านชุมชน สังคม และการบริการส่วนบุคคลอื่นๆ จำนวน 10 อัตรา คิดเป็นร้อยละ 2.26
- 7) กิจกรรมด้านอสังหาริมทรัพย์ การให้เช่า และกิจกรรมทางธุรกิจ และ เกษตรกรรม การล่าสัตว์ และการป่าไม้จำนวน 5 อัตรา คิดเป็นร้อยละ 1.13

(ปรากฏในแผนภูมิที่ 4-18 และตารางที่ 4-4)



ตารางที่ 4-4 ตำแหน่งงานว่างและการบรรจุงานจังหวัดหนองบัวลำภู จำแนกตามประเภทอุตสาหกรรม ไตรมาส 3 ปี 2562 (เดือนกรกฎาคม - กันยายน 2562)

ประเภทอุตสาหกรรม	ตำแหน่งงานว่าง		บรรจุงาน	
	จำนวน (อัตรา)	ร้อยละ	จำนวน (คน)	ร้อยละ
การผลิต	146	31.06	146	33.10
การก่อสร้าง	92	19.58	63	14.29
การขายส่ง การขายปลีก การซ่อมแซมยานยนต์ รถจักรยานยนต์ ของใช้ส่วนบุคคล และของใช้ในครัวเรือน	117	24.90	117	26.53
กิจกรรมด้านบริการชุมชน สังคม และการบริการส่วนบุคคลอื่นๆ	10	2.12	10	2.26
กิจการด้านอสังหาริมทรัพย์ การให้เช่า และกิจกรรมทางธุรกิจ	5	1.06	5	1.13
การบริหารราชการ และป้องกันประเทศ รวมทั้งการประกันสังคมภาคบังคับ	0	0	0	0
การศึกษา	0	0	0	0
งานด้านสุขภาพ และงานสังคมสงเคราะห์	45	9.58	45	10.20
โรงแรม และภัตตาคาร	0	0	0	0
การขนส่ง สถานที่เก็บสินค้า และการคมนาคม	50	10.63	50	11.33
<b>รวม</b>				
	<b>470</b>	<b>100</b>	<b>441</b>	<b>100</b>

ที่มา : สำนักงานจัดหางานจังหวัดหนองบัวลำภู

แผนภูมิที่ 4-18 ตำแหน่งงานว่างและการบรรจุงานจังหวัดหนองบัวลำภู จำแนกตามอุตสาหกรรม ไตรมาส 3

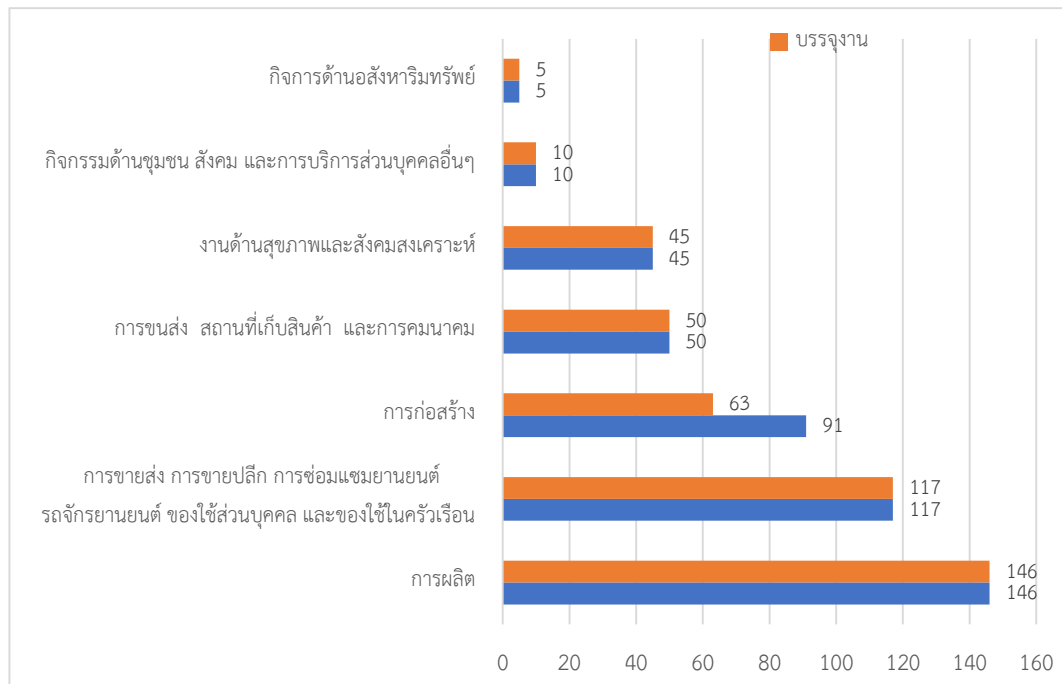

ที่มา : สำนักงานจัดหางานจังหวัดหนองบัวลำภู

ช่วงอายุตำแหน่งงานว่างที่ต้องการของตลาดแรงงานในไตรมาสนี้ จะมีอายุระหว่าง (18-59 ปี) โดยที่อายุ (25-29 ปี) ต้องการสูงสุด ซึ่งมีอัตราต้องการ จำนวน 121 อัตรา (ร้อยละ 25.74) รองลงมาคืออายุระหว่าง (18-24 ปี) จำนวน 120 อัตรา (ร้อยละ 25.53) รองลงมา



อายุระหว่าง (30-39 ปี) จำนวน 97 อัตรา (ร้อยละ 20.63) รองลงมาอายุระหว่าง (40-49 ปี) จำนวน 83 อัตรา (ร้อยละ 17.65) และสุดท้ายคือ อายุระหว่าง (50-59ปี) จำนวน 49 อัตรา (ร้อยละ 10.42) ในส่วนของอายุ 15-17 และ 60 ปีขึ้นไป ไม่มีจำนวนตำแหน่งงานว่าง ตามลำดับ

ขณะเดียวกันผู้สมัครงานส่วนใหญ่จะมีอายุระหว่าง (30-39 ปี) จำนวน 202 คน (ร้อยละ43.44) รองลงมาเป็นผู้สมัครงานอายุระหว่าง (40-49ปี)จำนวน 121 คน(ร้อยละ 26.02 ) รองลงมาเป็นผู้สมัครงานอายุระหว่าง (25-29 ปี) จำนวน 73 คน (ร้อยละ 15.70) รองลงมาเป็นผู้สมัครงานอายุระหว่าง (18-24 ปี) จำนวน 38 คน (ร้อยละ 8.17) รองลงมาเป็นผู้สมัครงานอายุระหว่าง (50-59 ปี) จำนวน 30 คน (ร้อยละ 6.45) และสุดท้ายเป็นผู้สมัครงานอายุระหว่าง (60 ปีขึ้นไป)จำนวน 1 คน (ร้อยละ 0.21) ตามลำดับ

ส่วนการบรรจุนงานส่วนใหญ่จะมีอายุระหว่าง (30-39 ปี) ได้รับการบรรจุนงานสูงสุด จำนวน 215 คน (ร้อยละ 48.75) รองลงมาคืออายุระหว่าง (40-49 ปี) จำนวน 113 คน (ร้อยละ 25.62) รองลงมาคืออายุระหว่าง (25-29 ปี) จำนวน 69 คน (ร้อยละ15.64) รองลงมาคืออายุระหว่าง (18-24 ปี) จำนวน 32 คน (ร้อยละ 7.25) รองลงมาคืออายุระหว่าง (50-59 ปี) จำนวน 11 คน (ร้อยละ 2.49) และสุดท้ายคืออายุระหว่าง (60 ปีขึ้นไป) จำนวน 1 คน (ร้อยละ 0.22) ตามลำดับ (ปรากฏในแผนภูมิที่ 4-19 และตารางภาคผนวกที่ 20)

**แผนภูมิที่ 4-19 การบรรจุนงานจังหวัดหนองบัวลำภู จำแนกตามอายุ ไตรมาส 3 ปี 2562**

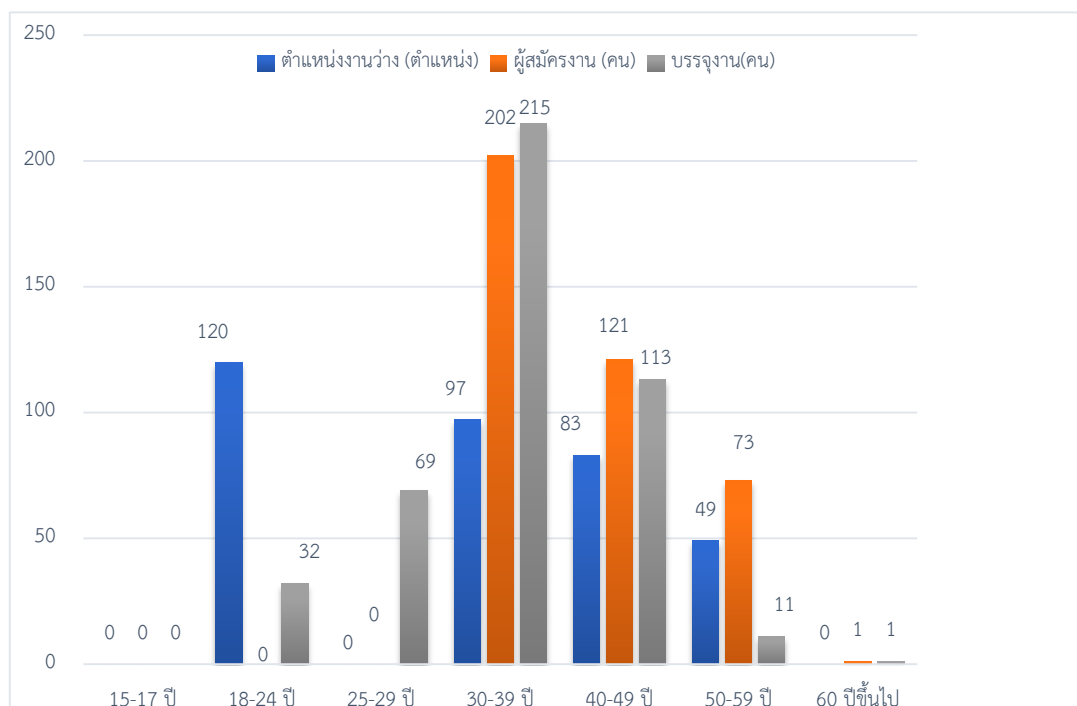

ที่มา : สำนักงานจัดหางานจังหวัดหนองบัวลำภู



## ๒.๒) แรงงานต่างด้าว

จำนวนแรงงานต่างด้าวที่เข้ามาทำงานอย่างถูกต้องตามกฎหมายในจังหวัดหนองบัวลำภู ณ เดือนกันยายน 2562 มีจำนวนทั้งสิ้น 42 คน แบ่งเป็นแรงงานที่อนุญาตให้เข้ามาอยู่ประเภททั่วไป จำนวน 35 คน (ร้อยละ 83.33) และประเภทมาตรา 63 ตาม พรก. ต่างด้าว 2560 จำนวน 7 คน (ร้อยละ 16.66) (ปรากฏในแผนภูมิที่ 4-20 และตารางภาคผนวกที่ 23)

แผนภูมิที่ 4-20 จำนวนแรงงานต่างด้าวที่ได้รับอนุญาตทำงานตามกฎหมายจังหวัดหนองบัวลำภู จำแนกตามประเภทการได้รับ อนุญาต ณ เดือนกันยายน ปี 2562

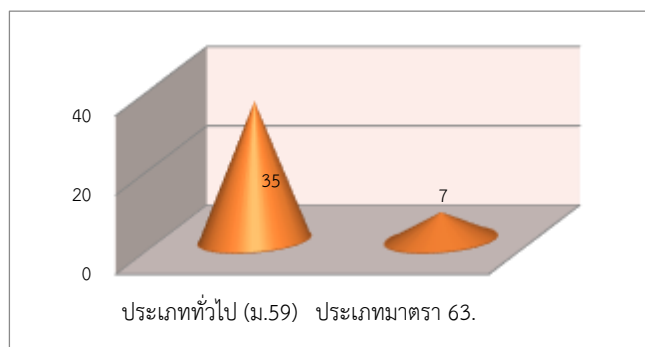

ที่มา : สำนักงานจัดหางานจังหวัดหนองบัวลำภู

สำหรับแรงงานต่างด้าวที่ประเทศไทยอนุญาตให้มาทำงานเป็นการชั่วคราว เพื่อทดแทนการขาดแคลนแรงงานในประเทศไทย แรงงานในกลุ่มนี้มี 3 สัญชาติ คือ เมียนมา ลาว กัมพูชา สำหรับ ในปี 2562 ข้อมูล ณ เดือน กรกฎาคม - กันยายน 2562 จำนวนแรงงานต่างด้าวที่อยู่ในระบบทะเบียนของสำนักงานจัดหางานจังหวัดหนองบัวลำภู มีจำนวนทั้งสิ้น 844 คน โดยแรงงานต่างด้าวสัญชาติลาว มีมากที่สุด จำนวน 492 คน คิดเป็นร้อยละ 58.30 รองลงมาสัญชาติเมียนมา จำนวน 204 คิดเป็นร้อยละ 24.17 และสุดท้ายคือ สัญชาติกัมพูชา จำนวน 148 คน คิดเป็น ร้อยละ 17.53 (ปรากฏในแผนภูมิที่ 4-21และตารางภาคผนวกที่ 24)

แผนภูมิที่ 4-21 จำนวนแรงงานต่างด้าวตามประกาศ คสช. และมติกรม. จังหวัดหนองบัวลำภู จำแนกตามสัญชาติ ปี 2562 ณ เดือนกรกฎาคม - กันยายน 2562



ที่มา : สำนักงานจัดหางานจังหวัดหนองบัวลำภู

### ๒.๓) แรงงานไทยในต่างประเทศ

แรงงานไทยที่ลงทะเบียนไปทำงานต่างประเทศในไตรมาสนี้ มีทั้งหมด จำนวน 630 คน เมื่อเปรียบเทียบกับไตรมาสที่แล้ว จำนวน 500 คน พบว่ามีจำนวนเพิ่มขึ้น สำหรับผู้แจ้งความประสงค์ ไปทำงานต่างประเทศ ส่วนใหญ่เป็นผู้มีการศึกษาระดับประถมศึกษา จำนวน 114 คน ซึ่งมีถึงร้อยละ 35.18 ของผู้แจ้งความประสงค์ทั้งหมด รองลงมาคือ ระดับมัธยมศึกษา จำนวน 131 คน คิดเป็นร้อยละ 40.43 รองลงมาคือ ระดับ ปวช., ปวส., ปวท. และอนุปริญญา จำนวน 75 คน คิดเป็นร้อยละ 23.14 และสุดท้ายคือระดับ ปริญญาตรี จำนวน 4 คน คิดเป็นร้อยละ 12.34 ตามลำดับ

ข้อมูลดังกล่าวสะท้อนให้เห็นว่าแรงงานส่วนใหญ่ที่นิยมไปทำงานต่างประเทศจะเป็นแรงงานระดับกลางหรือระดับไร้ฝีมือ เช่น งานก่อสร้างกรรมกร เกษตรกรรม หรือผู้รับใช้ในบ้าน (ปรากฏตามแผนภูมิที่ 4-26 และตารางภาคผนวกที่ 25)

แผนภูมิที่ 4-26 แรงงานไทยในจังหวัดหนองบัวลำภู ที่แจ้งความประสงค์เดินทางไปทำงานต่างประเทศ จำแนกตามระดับการศึกษา ไตรมาส 3 ปี 2562

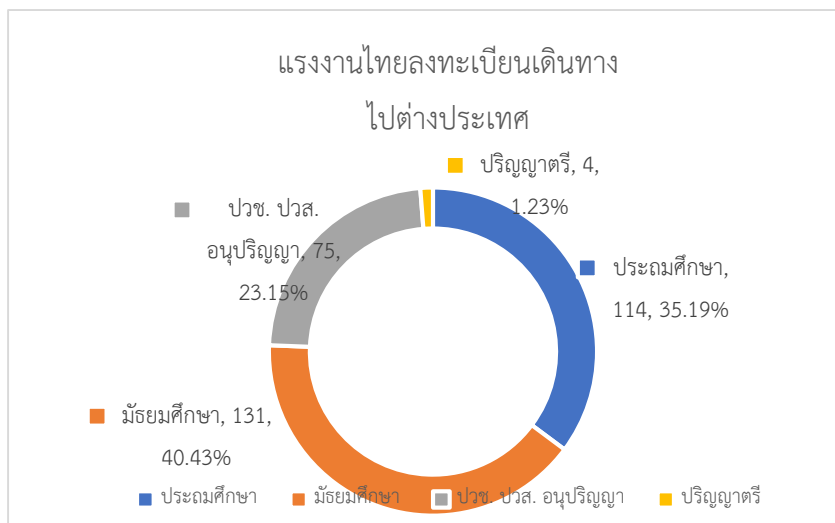

ที่มา : สำนักงานจัดหางานจังหวัดหนองบัวลำภู

สำหรับแรงงานไทยในต่างประเทศในช่วงไตรมาส 3 ปี 2562 (เดือนกรกฎาคม - กันยายน 2562) มีแรงงานไทยที่ได้รับอนุมัติเดินทางไปทำงานต่างประเทศในไตรมาสนี้ทั้งสิ้น จำนวน 630 คน พิจารณาตามวิธีการเดินทางของผู้ที่เดินทางไปทำงานพบว่าส่วนใหญ่เป็น ประเภทเดินทางด้วยตนเอง มากที่สุด จำนวน 335 คน คิดเป็นร้อยละ 53.17 รองลงมาคือ ประเภท Re-Entry จำนวน 228 คน คิดเป็นร้อยละ 36.19 และสุดท้ายคือ ประเภทบริษัทจัดหางานจัดส่ง จำนวน 67 คน คิดเป็นร้อยละ 10.63 ตามลำดับ (ปรากฏตามแผนภูมิที่ 4-27 และตารางภาคผนวกที่ 26)

แผนภูมิที่ 4-27 แรงงานไทยในจังหวัดหนองบัวลำภู ที่ได้รับอนุญาตไปทำงานต่างประเทศ จำแนกตามวิธีเดินทางไตรมาส 3 ปี 2562





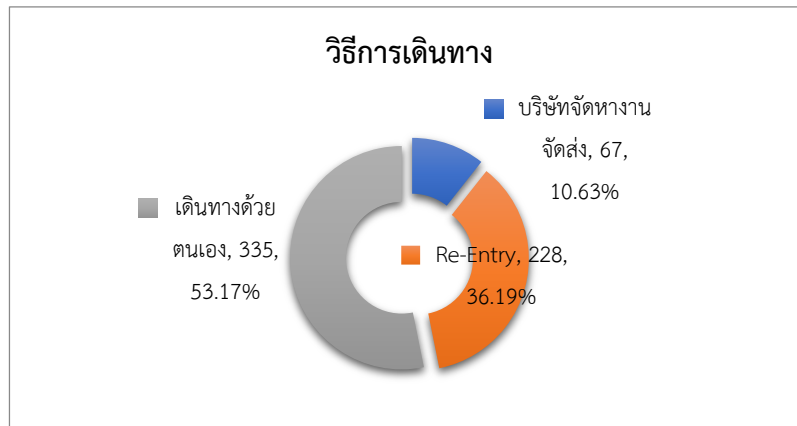

ที่มา : สำนักงานจัดหางานจังหวัดหนองบัวลำภู

แรงงานไทยได้รับอนุมัติเดินทางไปทำงานต่างประเทศในไตรมาส 3 ปี 2562 รวมทั้งสิ้นจำนวน 563 คน แบ่งเป็น **ภูมิภาคเอเชีย** จำนวน 354 คน คิดเป็นร้อยละ 61.25 รองลงมาคือ **ตะวันออกกลาง** จำนวน 112 คน คิดเป็นร้อยละ 19.38 รองลงมาคือ **ภูมิภาคแอฟริกา** จำนวน 60 คน คิดเป็นร้อยละ 10.38 และสุดท้ายคือ **ภูมิภาคอื่นๆ** จำนวน 37 คน คิดเป็นร้อยละ 6.40 ตามลำดับ (ปรากฏตามแผนภูมิที่ 4-28 และตารางภาคผนวกที่ 27)

ตารางที่ 4-28 แรงงานไทยในจังหวัดหนองบัวลำภู ที่ได้รับอนุญาตไปทำงานต่างประเทศ จำแนกตามภูมิภาคที่เดินทางไป ไตรมาส 3 ปี 2562

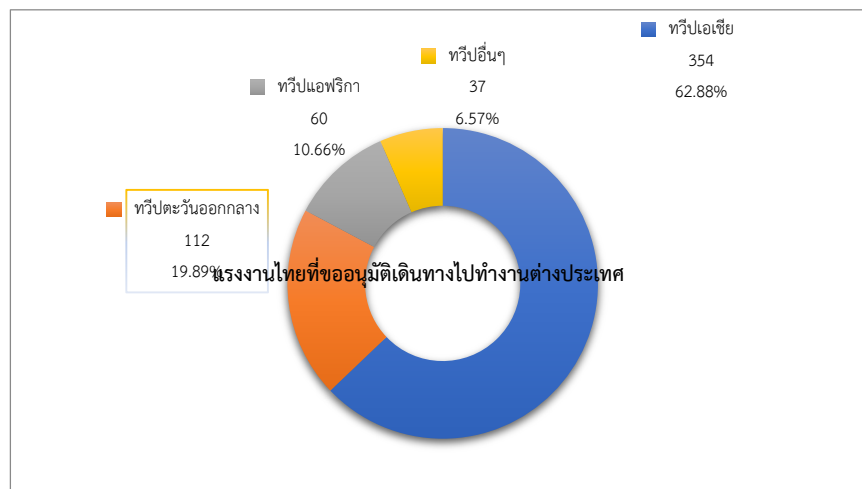

ที่มา : สำนักงานจัดหางานจังหวัดหนองบัวลำภู

### ๓) การพัฒนาศักยภาพด้านแรงงาน

สำหรับการฝึกเตรียมเข้าทำงานในไตรมาส 3 ปี 2562 ไม่มีจำนวนการฝึกเตรียมเข้าทำงานในจังหวัดหนองบัวลำภู(ปรากฏรายละเอียดตามแผนภูมิที่ 4-29 และตารางภาคผนวกที่ 29)

แผนภูมิที่ 4-29 การฝึกเตรียมเข้าทำงานในจังหวัด จำแนกตามกลุ่มอาชีพ ไตรมาส 3 ปี 2562

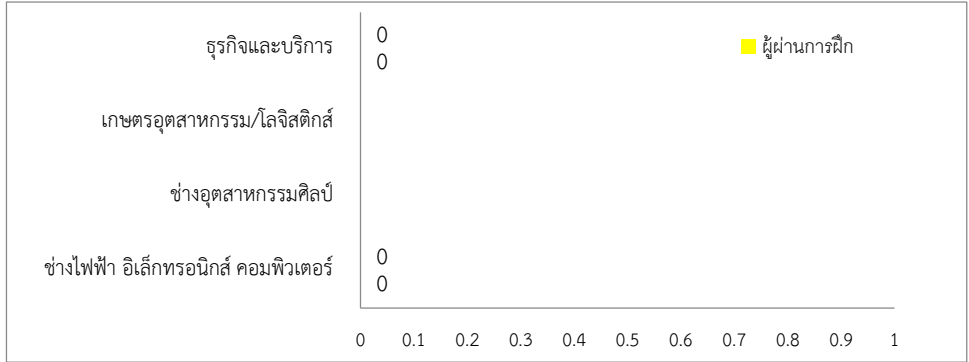

ที่มา : สำนักงานพัฒนาฝีมือแรงงานหนองบัวลำภู

สำหรับการยกระดับฝีมือแรงงานในไตรมาสนี้มีจำนวนทั้งสิ้น 30 คน และเป็นผู้ผ่านการฝึกยกระดับฝีมือ จำนวนทั้งสิ้น 30 คน กลุ่มอาชีพที่เข้ารับการฝึกยกระดับฝีมือมากที่สุดคือ ช่างไฟฟ้า อิเล็กทรอนิกส์ คอมพิวเตอร์ จำนวน 30 คน คิดเป็นร้อยละ 100.00ผ่านการฝึก จำนวน 30 คน ตามลำดับ(ปรากฏรายละเอียดตามแผนภูมิที่ 4-30 และตารางภาคผนวกที่ 30)

แผนภูมิที่ 4-30 การฝึกยกระดับฝีมือแรงงานในจังหวัด จำแนกตามกลุ่มอาชีพ ไตรมาส 3 ปี 2562

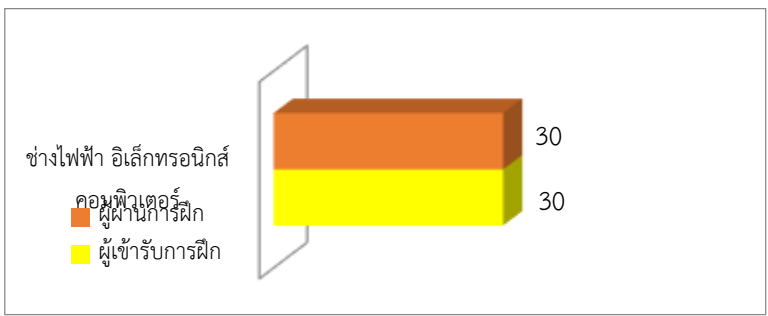

ที่มา : สำนักงานพัฒนาฝีมือแรงงานหนองบัวลำภู

สำหรับการทดสอบมาตรฐานฝีมือแรงงานในไตรมาสนี้มีผู้เข้ารับการทดสอบจำนวนทั้งสิ้น 38 คน และผ่านการทดสอบมาตรฐานฝีมือแรงงานมีจำนวนทั้งสิ้น 38 คน กลุ่มอาชีพที่เข้ารับการฝึกยกระดับฝีมือ คือ ช่างไฟฟ้า อิเล็กทรอนิกส์ คอมพิวเตอร์ จำนวน 38 คน คิดเป็นร้อยละ 100.00 ผ่านการฝึก จำนวน 38 คน ตามลำดับ (ปรากฏรายละเอียดตามแผนภูมิที่ 4-31 และตารางภาคผนวกที่ 31)

แผนภูมิที่ 4-31 การทดสอบมาตรฐานฝีมือแรงงานในจังหวัด จำแนกตามกลุ่มอาชีพ ไตรมาส 3 ปี 2562

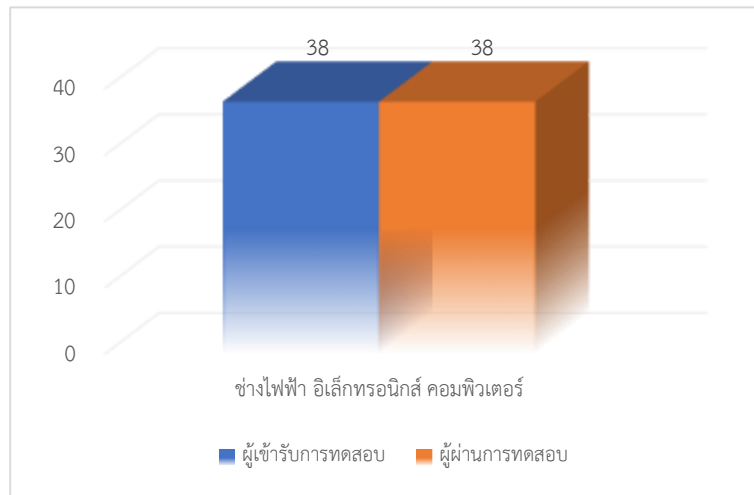

ที่มา : สำนักงานพัฒนาฝีมือแรงงานหนองบัวลำภู

#### ๔) การคุ้มครองแรงงานและสวัสดิการ

##### ๔.๑) การตรวจแรงงาน

การพัฒนาฝีมือแรงงานเป็นเรื่องที่หลายฝ่ายต้องช่วยกันทั้งภาครัฐและภาคเอกชน คือ ผู้ประกอบการหรือเจ้าของสถานประกอบการรวมถึงลูกจ้าง ทั้งนี้เพราะการพัฒนาฝีมือแรงงาน จะเป็นการเพิ่มผลผลิต และประสิทธิภาพ ในการทำงานมากยิ่งขึ้น

จากที่กระทรวงแรงงาน ได้ส่งเสริมการมีงานทำ และการพัฒนาฝีมือแรงงานให้กลุ่มผู้ใช้แรงงาน เพื่อยกระดับฝีมือให้เป็นที่ยอมรับของตลาดแรงงานและทัดเทียมมาตรฐานสากลแล้ว กระทรวงแรงงานยังมีการกิจที่เกิดขึ้นต่อเนื่องซึ่งดำเนินการโดยกรมสวัสดิการและคุ้มครองแรงงาน หน่วยงานในสังกัดกระทรวงแรงงาน คือการคุ้มครองลูกจ้าง/ผู้ใช้แรงงาน ให้ได้รับความเป็นธรรมในการจ้างงาน ภายใต้พระราชบัญญัติคุ้มครองแรงงาน พ.ศ. 2541 และที่แก้ไขเพิ่มเติม ฉบับที่ 2 พ.ศ.2551 เพื่อไม่ให้ถูกเอาเปรียบ จากนายจ้าง โดยมีจุดมุ่งหมายสูงสุดคือ ให้มีคุณภาพชีวิตที่ดีขึ้น ขณะเดียวกันในอีกด้านหนึ่งก็ต้องผดุงไว้ซึ่งความยุติธรรมกับฝ่ายนายจ้าง กล่าวคือ ไมโอนเอียงไปด้านใดด้านหนึ่ง เพื่อให้ผู้ใช้แรงงาน ได้รับรายได้และสวัสดิการที่เป็นธรรมเพียงพอต่อการดำรงชีวิต รวมถึงได้รับการคุ้มครองแรงงานให้มีคุณภาพชีวิตที่ดีขึ้น โดยการดำเนินการให้บรรลุวัตถุประสงค์ตามที่กล่าวมาแล้วมี 4 การกิจ คือ การคุ้มครองแรงงาน การจัดสวัสดิการแรงงาน

การส่งเสริมความปลอดภัยในการทำงานและการส่งเสริมแรงงานสัมพันธ์ ซึ่งจะได้กล่าวในรายละเอียดต่อไป

สำหรับในไตรมาส 3 ปี 2562 สำนักงานสวัสดิการและคุ้มครองแรงงาน ได้ดำเนินการตรวจแรงงานในสถานประกอบการทั้งสิ้น จำนวน 18 แห่ง มีลูกจ้างที่ผ่านการตรวจหรือได้รับการคุ้มครองรวมจำนวน 154 คน เป็นเพศชาย จำนวน 90 คน คิดเป็นร้อยละ 58.44 เพศหญิง จำนวน 64 คน คิดเป็นร้อยละ 41.55 ซึ่งสถานประกอบการที่ตรวจส่วนใหญ่เป็นสถานประกอบการขนาดเล็ก ขนาดกลาง และไม่ได้ตรวจสถานประกอบการขนาดใหญ่ในไตรมาสนี้

(ปรากฏตามตารางที่ 4-11 และตารางภาคผนวกที่ 32)

#### ตารางที่ 4-11 การตรวจแรงงานในจังหวัดหนองบัวลำภู จำแนกตามขนาดสถานประกอบการไตรมาส 3 ปี 2562

ขนาดสถานประกอบการ	สถานประกอบการที่ผ่านการตรวจ(แห่ง)	ลูกจ้างที่ผ่านการตรวจ (คน)				ผลการตรวจ (แห่ง)	
		ชาย	หญิง	เด็ก	รวม	ปฏิบัติถูกต้อง	ปฏิบัติไม่ถูกต้อง
1 - 4 คน	8	15	4	-	19	8	-
5 - 9 คน	6	23	12	-	35	5	1
10 - 19 คน	2	22	9	-	31	2	-
20 - 49 คน	2	30	39	-	69	-	2
50 - 99 คน	-	-	-	-	-	-	-
100-299 คน	-	-	-	-	-	-	-
300-499 คน	-	-	-	-	-	-	-
500-999 คน	-	-	-	-	-	-	-
1,000 คน	-	-	-	-	-	-	-
<b>รวม</b>	<b>18</b>	<b>90</b>	<b>64</b>	<b>-</b>	<b>154</b>	<b>15</b>	<b>3</b>

ที่มา : สำนักงานสวัสดิการและคุ้มครองแรงงานจังหวัดหนองบัวลำภู

### ๔.๒) การตรวจความปลอดภัยในการทำงาน

สำหรับการดำเนินการตรวจความปลอดภัยในการทำงานของแรงงานในจังหวัดหนองบัวลำภู จำแนกตามขนาดสถานประกอบการในไตรมาส 3 ปี 2562 มีจำนวนทั้งสิ้น 18 แห่ง มีลูกจ้างที่ผ่านการตรวจทั้งสิ้น 154 คน เป็นเพศชาย จำนวน 90 คน คิดเป็นร้อยละ 58.44 และเพศหญิง 64 คน คิดเป็นร้อยละ 41.55 ผลการตรวจปฏิบัติถูกต้องทั้งหมด 15 แห่ง และไม่มีสถานประกอบการที่ปฏิบัติไม่ถูกต้องทั้งหมด 3 แห่ง (ปรากฏตามตารางที่ 4-12 แผนภูมิที่ 4-32 และตารางภาคผนวกที่ 34)



ตารางที่ 4-12 การตรวจความปลอดภัยในการทำงาน ในจังหวัดหนองบัวลำภู จำแนกตามขนาดสถานประกอบการ ไตรมาส 3 ปี 2562

ขนาดสถานประกอบการ	สถานประกอบการที่ผ่านการตรวจ (แห่ง)	ลูกจ้างที่ผ่านการตรวจ (คน)				ผลการตรวจ (แห่ง)	
		ชาย	หญิง	เด็ก	รวม	ปฏิบัติถูกต้อง	ปฏิบัติไม่ถูกต้อง
1 - 4 คน	8	15	4	-	19	8	-
5 - 9 คน	6	23	12	-	35	5	1
10 - 19 คน	2	22	9	-	31	2	-
20 - 49 คน	2	30	39	-	69	-	2
50 - 99 คน	-	-	-	-	-	-	-
100 - 299 คน	-	-	-	-	-	-	-
300 - 499 คน	-	-	-	-	-	-	-
500 - 999 คน	-	-	-	-	-	-	-
1,000 คน	-	-	-	-	-	-	-
<b>รวม</b>	<b>18</b>	<b>90</b>	<b>64</b>	<b>-</b>	<b>154</b>	<b>15</b>	<b>3</b>

แผนภูมิที่ 4-32 เปรียบเทียบการตรวจความปลอดภัยในการทำงาน ในจังหวัดหนองบัวลำภู จำแนกตามขนาดสถานประกอบการ ไตรมาส 3 ปี 2562

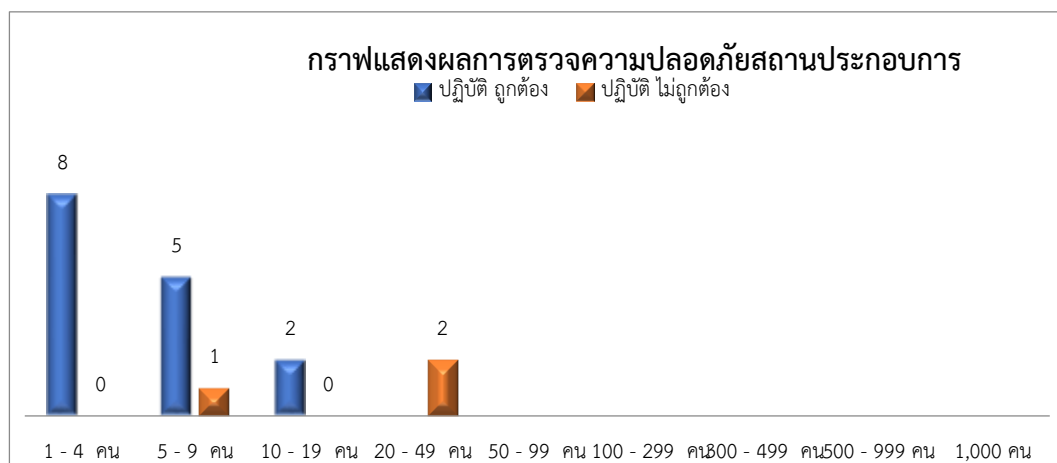

ที่มา : สำนักงานสวัสดิการและคุ้มครองแรงงานจังหวัดหนองบัวลำภู

### ๔.๓) การแรงงานสัมพันธ์

ในสภาวะวิกฤตเศรษฐกิจปัญหาความขัดแย้งระหว่างนายจ้างและลูกจ้างในสถานประกอบการ กิจการส่วนใหญ่สาเหตุมาจากผู้ประกอบการ จำเป็นต้องหาวิธีปรับตัวเพื่อความอยู่รอดของธุรกิจใ นภาวะวิกฤตเศรษฐกิจ โดยการลดภาระค่าใช้จ่ายด้านต่างๆ ลง ไม่ว่าจะเป็นด้านบริหารจัดการ ด้านการผลิต และด้านค่าจ้างแรงงาน ซึ่งการปรับลดค่าใช้จ่ายดังกล่าวอาจส่งผลให้ลูกจ้างเกิดความไม่พอใจ อาจเกิดเป็นความขัดแย้งได้ เพื่อเป็นการป้องกันและ แก้ไขปัญหาดังกล่าว สำนักงานสวัสดิการ และคุ้มครองแรงงานจังหวัดหนองบัวลำภู ได้ดำเนินการรณรงค์ส่งเสริมให้สถานประกอบการ กิจการ และรัฐวิสาหกิจ มีการบริหารแรงงานสัมพันธ์ด้วยระบบทวิภาคี โดยการให้ความรู้ ชี้แจง แนะนำ และให้คำปรึกษาแก่นายจ้าง ลูกจ้างและคณะกรรมการสวัสดิการ ในสถานประกอบการ เกี่ยวกับการ เสริมสร้างระบบแรงงานสัมพันธ์ที่ดีในสถานประกอบการ เสนอแนะแนวทางการสร้าง ความร่วมมือ และระบบร่วมปรึกษาหารือระหว่างนายจ้างกับลูกจ้าง

### ๔.๔) สวัสดิการแรงงาน

ในไตรมาสนี้ได้มีการจัดส่งเสริมและ ให้บริการด้านสวัสดิการแรงงานนอกเหนือจากที่กฎหมายกำหนด จำนวน 19 แห่ง มีผู้เข้าร่วม จำนวน 323 คน ในไตรมาสนี้มี 2 กิจกรรมคือ 1) กิจกรรมที่ส่งเสริม และให้บริการด้านสวัสดิการแรงงานนอกเหนือจากที่กฎหมายกำหนด จำนวน 10 แห่ง ผู้เข้าร่วม 186 คน 2) โครงการสถานประกอบการสีขาว/โรงงานสีขาว 9 แห่ง ผู้เข้าร่วม 137 คน เมื่อพิจารณา สถานการณ์ด้านแรงงานสัมพันธ์จังหวัดหนองบัวลำภู ไม่มีปัญหาขัดแย้งด้านแรงงาน (ปรากฏรายละเอียดตามตารางที่ 4-13 และตารางภาคผนวกที่ 39)

ตารางที่ 4-13 การส่งเสริมการจัดสวัสดิการแรงงานจำแนกกิจกรรมที่ส่งเสริม ไตรมาส 3 ปี 2562

กิจกรรมที่ส่งเสริม	แห่ง	คน
1. ส่งเสริมและให้บริการด้านสวัสดิการแรงงานนอกเหนือจากที่กฎหมายกำหนด	10	186
2. ดำเนินการพัฒนาเด็กปฐมวัยศูนย์เด็กเล็กวิทยาเขต สิรินครราชวิทยาลัยในพระราชูปถัมภ์	-	-
3. ส่งเสริมมาตรฐานการบริหารจัดการด้านเอสดี	-	-
4. ให้บริการเงินกู้กองทุนเพื่อผู้ใช้แรงงาน	-	-
5. อื่นๆ	-	-
กิจกรรมที่ส่งเสริม	แห่ง	คน
1. ส่งเสริมความรู้เกี่ยวกับสวัสดิการแรงงาน	10	186
2. จัดคาราวานแก่จันเพื่อให้บริการด้านสวัสดิการและคุ้มครองแรงงาน	-	-
3. โครงการสถานประกอบการสีขาว/โรงงานสีขาว	9	137
4. สนับสนุนให้มีการจัดมุนนมแม่	-	-

ที่มา : สำนักงานสวัสดิการและคุ้มครองแรงงานจังหวัดหนองบัวลำภู



#### ๔.๕) การเลิกจ้างแรงงาน

สำนักงานประกันสังคมจังหวัดหนองบัวลำภู ในไตรมาสนี้ พบว่าไม่มีการเลิกจ้างแรงงาน ไตรมาส 3 ปี 2562 จากจำนวนสถานประกอบการที่เข้าสู่ระบบประกันสังคมจังหวัดหนองบัวลำภู ในไตรมาสนี้ที่มีจำนวน 842 แห่ง (รายละเอียดตารางที่ 4-24 และตารางภาคผนวกที่ 45,56) (ปรากฏในตารางที่ 4-14)

ตารางที่ 4-14 การเลิกจ้างแรงงาน จำแนกตามขนาดสถานประกอบการ ไตรมาส 3 ปี 2562

ขนาดสถานประกอบการ	จำนวน	
	สถานประกอบการที่เลิกกิจการ (แห่ง)	ลูกจ้างที่ถูกเลิกจ้าง (คน)
1 - 9 คน	-	-
10+ คน	-	-
รวม	-	-

ที่มา : สำนักงานประกันสังคมจังหวัดหนองบัวลำภู

#### ๔.๖) การประสบอันตราย /เจ็บป่วยจากการทำงาน

ในช่วงไตรมาส 3 ปี 2562 จังหวัดหนองบัวลำภู จากผลการวินิจฉัยผู้ใช้บริการกองทุน ในช่วงเดือนกรกฎาคม - กันยายน 2562 มีการจ่ายเงินกองทุนทดแทนการประสบอันตรายหรือเจ็บป่วยจากการทำงานมีจำนวนทั้งสิ้น 8 ราย คือ **หยุดงานเกิน 3 วัน** จำนวน 8 ราย จ่ายเงินทดแทน ต่อเนื่องเป็นเงินจำนวน 152,768.60 บาท (ปรากฏรายละเอียดตามตารางที่ 4-15 ตารางภาคผนวกที่ 45 และ 46)

ตารางที่ 4-15 การใช้บริการกองทุนเงินทดแทน (เนื่องจากการทำงาน) จำแนกตามประเภทความร้ายแรง จังหวัดหนองบัวลำภู ไตรมาส 3 ปี 2562

ขนาดสถานประกอบการ	ความร้ายแรง					รวม
	ตาย	สูญหาย	สูญเสียอวัยวะบางส่วน	หยุดงานเกิน 3 วัน	หยุดงานไม่เกิน 3 วัน	
1 - 10 คน						
11 - 20 คน						
21 - 50 คน						
51 - 100 คน						
101 - 200 คน						
201 - 500 คน						
501 - 1,000 คน						
> 1,000 คน						
รวม						

ที่มา : สำนักงานประกันสังคมจังหวัดหนองบัวลำภู



## ๕) การประกันสังคม

ภารกิจด้านการประกันสังคมเป็นอีกภารกิจ มีหน้าที่ต้องดูแลผู้ใช้แรงงาน เพื่อให้มีคุณภาพชีวิตที่ดีขึ้น และมีหลักประกันชีวิตที่มั่นคงเมื่อยามแก่ชราอีกด้วย ข้อมูล ณ เดือน กันยายน 2562 พบว่ามีสถานประกอบการกองทุนเงินทดแทนจำแนกตามประเภทอุตสาหกรรม จำนวน 842 แห่ง ลูกจ้าง 15,809 คน (รายละเอียดตามภาคผนวกที่ 43)

มีสถานประกอบการอยู่ในกองทุนประกันสังคมจำแนกตามประเภทอุตสาหกรรม จำนวน 842 แห่ง ผู้ประกันตน 15,809 (ตารางภาคผนวกที่ 48) ปัจจุบันจังหวัดหนองบัวลำภู มีสถานพยาบาลในสังกัดประกันสังคม ที่เป็นสถานพยาบาลของรัฐบาล จำนวน 1 แห่ง (ปรากฏในตารางที่ 4-16)

ตารางที่ 4-16 จำนวนสถานพยาบาลในสังกัดประกัน สังคมของจังหวัดหนองบัวลำภู ณ ไตรมาส 3

ปี 2562

ประเภทสถานพยาบาล	แห่ง
รัฐบาล	-
เอกชน	-
รวม	-

ที่มา : สำนักงานประกันสังคมจังหวัดหนองบัวลำภู

ในช่วงไตรมาส 3 ปี 2562 มีการใช้บริการของกองทุนประกันสังคม (ไม่เนื่องจากการทำงาน) จำนวน 24,199 ราย เป็นจำนวนเงินรวมทั้งสิ้น 56.91 ล้านบาท พิจารณาตามประเภทของประโยชน์ ทดแทนซึ่งมี 7 กรณี ได้แก่ เจ็บป่วย คลอดบุตร ทูพพลภาพ ตาย สงเคราะห์บุตร ชราภาพ และว่างงาน พบว่าจำนวนผู้ใช้บริการเพิ่มขึ้นจากไตรมาสที่แล้ว จำนวน 461 ราย

สำหรับประเภทประโยชน์ทดแทนที่ผู้ประกันตน ใช้บริการสูงสุดในไตรมาสนี้ ได้แก่ สงเคราะห์บุตร จำนวน 16,011 คน คิดเป็นร้อยละ 66.16 ของผู้ใช้บริการทั้งหมด รองลงมาคือ เจ็บป่วย จำนวน 3,277 คน คิดเป็นร้อยละ 13.54 รองลงมาคือ ว่างงาน จำนวน 2,552 คน คิดเป็นร้อยละ 10.54 รองลงมาคือ บำนาญชราภาพ (180 งวดขึ้นไป) จำนวน 1,070 คน คิดเป็นร้อยละ 4.42 รองลงมา คือ บำนาญชราภาพ(1-179 งวด) จำนวน 664 คน คิดเป็นร้อยละ 2.74 รองลงมาคือ คลอดบุตร จำนวน 390 คน คิดเป็นร้อยละ 1.61 รองลงมาคือ ทูพพลภาพ จำนวน 209 คน คิดเป็นร้อยละ 0.86 และสุดท้ายคือ ตาย จำนวน 26 คน คิดเป็นร้อยละ 0.10 ตามลำดับ (ปรากฏตามแผนภูมิที่ 4-33 และตารางภาคผนวกที่ 50)





แผนภูมิที่ 4-33 ผู้ประกันตนในจังหวัดหนองบัวลำภู ที่ใช้บริการกองทุนประกันสังคม  
จำแนกตามประเภทประโยชน์ทดแทน (ไม่เนื่องจากการทำงาน) ไตรมาส 3 ปี 2562

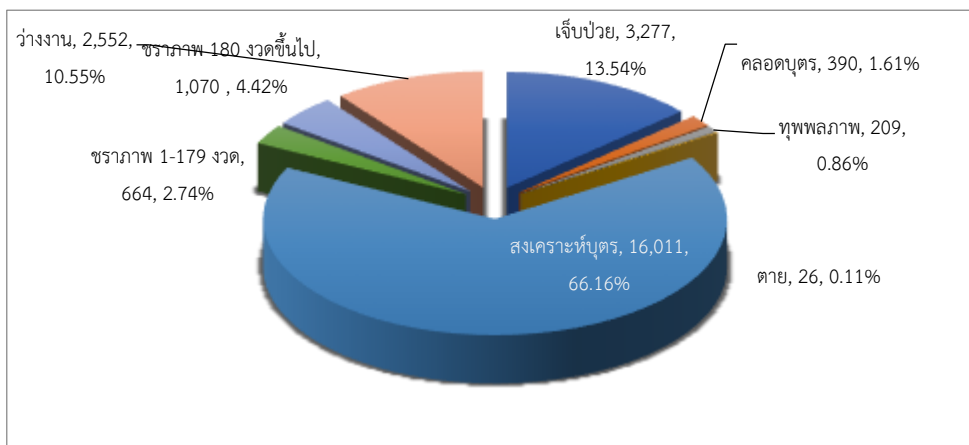

ที่มา : สำนักงานประกันสังคมจังหวัดหนองบัวลำภู

หากพิจารณาตามปริมาณการจ่ายเงินประโยชน์ทดแทน จะพบว่าการจ่ายเงินทั้งสิ้น 56.91 ล้านบาท โดยกรณี**บำนาญชราภาพ** มีการจ่ายเงินมากที่สุดถึง 13.71 ล้านบาท ของเงินประโยชน์ทดแทนที่จ่ายทั้งหมด รองลงมาคือกรณี **สงเคราะห์บุตร** มีการจ่ายถึง 10.54 ล้านบาท รองลงมากรณี **เจ็บป่วย** มีการจ่ายเงินถึง 10.09 ล้านบาท รองลงมากรณี **คลอดบุตร** มีการจ่ายเงินถึง 9.34 ล้านบาท รองลงมากรณี **ว่างงาน** มีการจ่ายเงินถึง 8.41 ล้านบาท รองลงมากรณี **บำนาญชราภาพ 180 งวดขึ้นไป** มีการจ่ายเงินถึง 2.26 ล้านบาท และน้อยที่สุดกรณี **ตาย** มีการจ่ายเงินถึง 1.89 ตามลำดับ (ปรากฏตามแผนภูมิที่ 4-34 และตารางภาคผนวกที่ 50)

แผนภูมิที่ 4-34 ปริมาณการจ่ายเงินประโยชน์ทดแทน ในจังหวัดหนองบัวลำภู ที่ใช้บริการกองทุนประกันสังคม จำแนกตามประเภท ประโยชน์ทดแทน ไตรมาส 3 ปี 2562



ที่มา : สำนักงานประกันสังคมจังหวัดหนองบัวลำภู

**ตารางอัตราค่าจ้างขั้นต่ำ ปี 2561**

**ตามประกาศคณะกรรมการค่าจ้าง เรื่อง อัตราค่าจ้างขั้นต่ำ (ฉบับที่ 9)**

**ซึ่งได้ประกาศให้มีผลใช้บังคับ ตั้งแต่วันที่ 1 เมษายน 2561**

ลำดับ ที่	จำนวน (จังหวัด)	อัตราค่าจ้างขั้นต่ำ (บาท/วัน)	เขตท้องที่บังคับใช้
1	3	308	จังหวัดนราธิวาส ปัตตานี และยะลา
2	22	310	จังหวัดกำแพงเพชร ชัยภูมิ ชุมพร เชียงราย ตังตระ ดากนครศรีธรรมราช พิจิตร แพร์ มหาสารคาม แม่ฮ่องสอน ระนองราชบุรี ลำปาง ลำพูน ศรีสะเกษ สตูล สิงห์บุรี สุโขทัย <b>หนองบัวลำภู</b> อำนาจเจริญ และอุทัยธานี
3	21	315	จังหวัดกาญจนบุรี ชัยนาท นครพนม นครสวรรค์ น่าน บึงกาฬบุรีรัมย์ ประจวบคีรีขันธ์ พะเยา พัทลุง พิษณุโลก เพชรบุรี เพชรบูรณ์ ยโสธร ร้อยเอ็ด เลย สระแก้ว สุรินทร์ อ่างทอง อุตรธานี และอุดรดิถ์
4	7	318	จังหวัดกาฬสินธุ์ จันทบุรี นครนายก ปราจีนบุรี มุกดาหาร สกลนคร และสมุทรสงคราม
5	14	320	จังหวัดกระบี่ ขอนแก่น เชียงใหม่ ตราด นครราชสีมา พระนครศรีอยุธยา พังงา ลพบุรี สงขลา สระบุรี สุพรรณบุรี สุราษฎร์ธานี หนองคาย และอุบลราชธานี
6	7	325	กรุงเทพมหานคร จังหวัดฉะเชิงเทรา นครปฐม นนทบุรี ปทุมธานี สมุทรปราการ และสมุทรสาคร
7	3	330	จังหวัดชลบุรี ภูเก็ต และระยอง
<b>ตารางแสดงอัตราค่าจ้างขั้นต่ำ ซึ่งบังคับใช้ตั้งแต่วันที่ 1 เมษายน 2561</b>			
<b>หมายเหตุ</b>	<ol style="list-style-type: none"> <li>1. คณะรัฐมนตรีมีมติเห็นชอบประกาศคณะกรรมการค่าจ้าง เรื่อง อัตราค่าจ้างขั้นต่ำ (ฉบับที่ 9) เมื่อวันที่ 30 มกราคม 2561 โดยมีผลใช้บังคับตั้งแต่วันที่ 1 เมษายน 2561 เป็นต้นไป</li> <li>2. ประกาศในราชกิจจานุเบกษา ฉบับประกาศและงานทั่วไป เล่ม 135 ตอนพิเศษ 63 ง ลงวันที่ 19 มีนาคม 2561</li> <li>3. สามารถดาวน์โหลดประกาศฯ และคำชี้แจง ได้ที่นี่</li> </ol>		



## ภาพกิจกรรมกระทรวงแรงงานจังหวัดหนองบัวลำภู ไตรมาส ๓ ปี ๒๕๖๒

### “โครงการฝึกอบรมจัดซื้อจัดจ้าง”



### "ประชุมเชิงปฏิบัติการแลกเปลี่ยนข้อมูลข่าวสารระหว่างภาคีเครือข่ายด้านแรงงาน



### การประชุมคณะทำงานทบทวนแผนยุทธศาสตร์ด้านแรงงานจังหวัดหนองบัวลำภู พ.ศ. ๒๕๖๒-๒๕๖๔



### โครงการสร้างความมั่นคงและพัฒนาคุณภาพชีวิตและเป็นมิตรกับสิ่งแวดล้อม



### ร่วมประชุมคณะกรรมการ SME





# ภาคผนวก



ตารางที่ 1 อัตราการมีส่วนร่วมในกำลังแรงงานของจังหวัดหนองบัวลำภู

	1/2561	1/2562	2/2562	3/2562
กำลังแรงงานในจังหวัด	222,601	229,233	220,833	218,572
ประชากรที่มีอายุ 15 ปีขึ้นไปในจังหวัด	368,498	230,656	228,461	220,007
อัตราการมีส่วนร่วมในกำลังแรงงานของจังหวัด	60.41	62.16	61.92	59.23

ที่มา : สำนักงานสถิติจังหวัดหนองบัวลำภู

ตารางที่ 2 อัตราการจ้างงานจังหวัดใน/นอกภาคเกษตรในจังหวัดหนองบัวลำภู

	1/2561	1/2562	2/2562	3/2562
จำนวนผู้ทำงานในภาคเกษตรของจังหวัด	111,547	109,512	103,904	123,738
จำนวนผู้ทำงานนอกภาคเกษตรของจังหวัด	106,964	117,640	115,251	92,601
จำนวนผู้มีงานทำในจังหวัด	218,511	227,152	219,155	216,339
อัตราการมีงานทำในภาคเกษตรของจังหวัด	51.05	109,512	103,904	123,738
อัตราการมีงานทำนอกภาคเกษตรของจังหวัด	48.95	51.74	52.58	42.80

ที่มา : สำนักงานสถิติจังหวัดหนองบัวลำภู

ตารางที่ 3 อัตราการจ้างงานในอุตสาหกรรมการผลิตของจังหวัดหนองบัวลำภู

	ปี 2560	1/2561	1/2562	2/2562	3/2562
ผู้มีงานทำในภาคอุตสาหกรรมการผลิต	21,263	20,378	24,061	20,874	18,014
จำนวนผู้มีงานทำในจังหวัด	228,543	218,511	227,152	219,155	216,339
อัตราการมีงานทำในอุตสาหกรรมการผลิต	9.30	9.33	10.54	18.11	8.32

ที่มา : สำนักงานสถิติจังหวัดหนองบัวลำภู

ตารางที่ 4 อัตราการว่างงานในจังหวัดหนองบัวลำภู

	ปี 2560	1/2561	1/2562	2/2562	3/2562
ผู้ว่างงานในจังหวัด	2,942	2,111	2,081	1,678	2,233
กำลังแรงงานในจังหวัด	232,616	222,601	229,233	220,833	218,572
อัตราการว่างงานในจังหวัด	1.26	0.95	0.56	0.73	1.02

ที่มา : สำนักงานสถิติจังหวัดหนองบัวลำภู



ตารางที่ 5 อัตราการเปลี่ยนแปลงของจำนวนผู้ประกันตนในระบบประกันสังคม (มาตรา 33)

ผู้ประกันตนที่ขึ้นทะเบียน ขอรับประโยชน์ทดแทนกรณีว่างงาน และกรณีเลิกจ้าง จังหวัดหนองบัวลำภู

	1/2560	2/2560	3/2560	4/2560	ปี 2560	1/2561	1/2562	3/2562
จำนวนผต.มาตรา 33 (สปส.)	15,212	14,541	14,417	14,398	14,398	14,398	15,639	
อัตราการเปลี่ยนแปลงของจำนวนผต.ในระบบประกันสังคม (มาตรา 33)(YOY)	5.27	5.65	5.51	-0.81	-0.81	-5.35	-	
จำนวนผต.ที่ขอรับประโยชน์ทดแทนกรณีว่างงาน (YoY)(สปส.)	530	248	396	460	1,634	460	930	
อัตราการเปลี่ยนแปลงของผต.ที่ขอรับประโยชน์ทดแทนกรณีว่างงาน(YOY)(สปส.)	-0.19	-59.81	-27.61	0.44	-24.11	-13.21	-	
จำนวนผต.ที่ขึ้นทะเบียนขอรับประโยชน์ทดแทนกรณีเลิกจ้าง (สจจ.)	32	6	17	23	78	8	-	
อัตราการเปลี่ยนแปลงของผต.ที่ขึ้นทะเบียนขอรับประโยชน์ทดแทนกรณีเลิกจ้าง (YoY)(สจจ.)	-63.22	-85.00	-86.72	-54.90	-78.69	-75.00	-	

ที่มา : สำนักงานประกันสังคมจังหวัดหนองบัวลำภู / สำนักงานจัดหางานจังหวัดหนองบัวลำภู

ตารางที่ 6 อัตราการบรรจุนานของจังหวัดหนองบัวลำภู

	1/2561	2/2561	3/2561	4/2561	1/2562	2/2562	3/2562
จำนวนผู้ได้รับการบรรจุนาน	249	517	1,181	855	666	704	441
ผู้สมัครงานในจังหวัด	298	465	1,339	955	758	619	465
จำนวนตำแหน่งงานว่าง	254	547	1,187	880	668	704	470
อัตราการบรรจุนานต่อผู้สมัครงานจังหวัด	83.56	111.18	88.20	89.53	87.86	113.00	94.83
อัตราการบรรจุนานต่อตำแหน่งงานว่างจังหวัด	98.03	94.52	99.49	97.16	99.70	100.00	93.82

ที่มา : สำนักงานจัดหางานจังหวัดหนองบัวลำภู



ตารางที่ 7 อัตราการจ้างแรงงานต่างด้าวในจังหวัดหนองบัวลำภู

	1/2561	2/2561	3/2561	4/2561	2561	1/2562	2/2562	3/2562
ผู้มีงานทำในจังหวัด	234,138	234,604	225,837	224,641	228,543	0	0	216,339
จำนวนแรงงานต่างด้าวทั้งหมดในจังหวัด	427	376	400	488	488	785	859	886
จำนวนแรงงานต่างด้าว 3 สัญชาติ (พม่า ลาว กัมพูชา) ในจังหวัด	376	344	362	448	448	750	819	844
อัตราการจ้างแรงงานต่างด้าวต่อจำนวนผู้มีงานทำทั้งหมดในจังหวัด	0.18	0.16	0.18	0.22	0.21	0.00	0.00	0.00
อัตราการจ้างแรงงานต่างด้าว 3 สัญชาติ (พม่า ลาว กัมพูชา) ในจังหวัด	0.16	0.15	0.16	0.20	0.20	0.00	0.00	0.00

ที่มา : สำนักงานจัดหางานจังหวัดหนองบัวลำภู

ตารางที่ 8 อัตราการไม่ปฏิบัติตามข้อกำหนดคุ้มครองแรงงาน/กฎหมายความปลอดภัยในการทำงานของสถานประกอบกิจการในจังหวัดหนองบัวลำภู

	1/2562	2/2562	3/2562
จำนวนสถานประกอบกิจการที่ทำผิดกฎหมายคุ้มครองแรงงาน	8	9	1
จำนวนสถานประกอบกิจการที่ผ่านการตรวจกฎหมายคุ้มครองแรงงาน	41	32	13
จำนวนสถานประกอบกิจการที่ทำผิดกฎหมายความปลอดภัย	4	3	3
จำนวนสถานประกอบกิจการที่ผ่านการตรวจกฎหมายคุ้มครองความปลอดภัย	22	9	18
อัตราการไม่ปฏิบัติตามกฎหมายคุ้มครองแรงงานของสถานประกอบกิจการ	-	-	-
อัตราการไม่ปฏิบัติตามกฎหมายความปลอดภัยของสถานประกอบกิจการ	-	-	-

ที่มา : สำนักงานสวัสดิการและคุ้มครองแรงงานจังหวัดหนองบัวลำภู



ตารางที่ 9 อัตราการเกิดข้อพิพาทแรงงานต่อสถานประกอบการ 100,000 แห่ง ในจังหวัดหนองบัวลำภู

	1/2561	2/2561	3/2561	4/2561	1/2562	2/2562	3/2562
จำนวนสถานประกอบการ กิจการที่เกิดข้อพิพาท แรงงานในจังหวัด	-	-	-	-	-	-	-
จำนวนสถานประกอบการ กิจการทั้งหมดในจังหวัด	868	883	890	904	921	954	939
อัตราการเกิดข้อพิพาท แรงงานต่อสถานประกอบการ กิจการ 100,000 แห่ง ในจังหวัด	-	-	-	-	-	-	-

ที่มา : สำนักงานสวัสดิการและคุ้มครองแรงงานจังหวัดหนองบัวลำภู

ตารางที่ 10 อัตราการเกิดข้อขัดแย้งแรงงานต่อสถานประกอบการ 100,000 แห่ง ในจังหวัดหนองบัวลำภู

	1/2561	2/2561	3/2561	1/2562	2/2562	3/2562
จำนวนสถานประกอบการกิจการที่เกิดข้อขัดแย้งในจังหวัด	-	-	-	-	-	-
จำนวนสถานประกอบการกิจการทั้งหมดในจังหวัด	868	883	890	921	954	939
อัตราการเกิดข้อขัดแย้งต่อสถานประกอบการ 100,000 แห่ง ในจังหวัด	-	-	-	-	-	-

ที่มา : สำนักงานสวัสดิการและคุ้มครองแรงงานจังหวัดหนองบัวลำภู

ตารางที่ 11 อัตราแรงงานที่ เป็นผู้ประกันตน ในจังหวัดหนองบัวลำภู

	1/2561	2/2561	3/2561	1/2562	2/2562	3/2562
จำนวนผู้ประกันตนมาตรา 33,39,40 ในจังหวัด	-	-	-		34,062	37,913
จำนวนผู้มีงานทำในจังหวัด	-	-	-	-	218,511	-
อัตราแรงงานที่ เป็นผู้ประกันตนใน จังหวัด	-	-	-	-	15.59	-

ที่มา : สำนักงานประกันสังคมจังหวัดหนองบัวลำภู / สำนักงานสถิติจังหวัดหนองบัวลำภู





ตารางที่ 12 ประชากรจังหวัดหนองบัวลำภู จำแนกตามเพศและสถานภาพแรงงาน  
ไตรมาส 3/2562 (ณ เดือนกรกฎาคม-กันยายน 2562)

หน่วย : คน

สถานภาพแรงงาน	ชาย	หญิง	รวม
ประชากรในจังหวัด	175,956	193,036	368,992
ประชากรอายุ 15 ปีขึ้นไป	127,244	92,763	228,461
ผู้อยู่ในกำลังแรงงานในจังหวัด	125,808	92,763	218,572
กำลังแรงงานปัจจุบัน	125,808	92,763	218,572
- ผู้มีงานทำ	125,076	91,263	216,339
- ผู้ว่างงาน	732	1,501	2,233
กำลังแรงงานที่รอฤดูกาล	1,435	-	1,435
ผู้ไม่อยู่ในกำลังแรงงาน	48,712	100,273	148,985
- ทำงานบ้าน	3,379	51,633	55,012
- เรียนหนังสือ	12,832	13,500	26,332
- อื่น ๆ	32,502	35,140	67,641
ประชากรอายุต่ำกว่า 15 ปี	49,788	71,324	121,112

ที่มา : สำนักงานสถิติจังหวัดหนองบัวลำภู

ตารางที่ 13 ผู้มีงานทำจังหวัดหนองบัวลำภู จำแนกตามอาชีพและเพศ ไตรมาส 3/2562 (ณ เดือนกรกฎาคม-กันยายน 2562)

หน่วย : คน

ประเภทอาชีพ	ชาย	หญิง	รวม
1. ผู้บัญญัติกฎหมาย ข้าราชการระดับอาวุโส และผู้จัดการ	3,757	2,051	5,807
2. ผู้ประกอบวิชาชีพด้านต่าง ๆ	2,598	5,396	7,994
3. ผู้ประกอบวิชาชีพด้านเทคนิคสาขาต่าง ๆ และอาชีพที่เกี่ยวข้อง	1,048	3,053	4,101
4. เสมียน	1,791	4,744	6,535
5. พนักงานบริการและพนักงานในร้านค้าและตลาด	10,485	18,927	29,413
6. ผู้ปฏิบัติงานที่มีฝีมือในด้านการเกษตรและการประมง	79,884	41,915	121,799
7. ผู้ปฏิบัติงานด้านความสามารถทางฝีมือและธุรกิจการค้าที่เกี่ยวข้อง	9,656	7,097	16,753
8. ผู้ปฏิบัติการโรงงานและเครื่องจักรและผู้ปฏิบัติงานด้านการประกอบ	6,126	3,264	9,390
9. อาชีพขั้นพื้นฐานต่าง ๆ ในด้านการขายและการให้บริการ	9,731	4,817	14,548
10. คนงานซึ่งมิได้จำแนกไว้ในหมวดอื่น	-	-	-
รวม	125,076	91,263	216,339

ที่มา : สำนักงานสถิติจังหวัดหนองบัวลำภู



ตารางที่ 14 ผู้ที่มีงานทำจังหวัดหนองบัวลำภู จำแนกตามระดับการศึกษาและเพศ

ไตรมาส 3/2562 (ณ เดือนกรกฎาคม-กันยายน 2562)

ระดับการศึกษา	ชาย	หญิง	รวม
1. ไม่มีการศึกษา	346	-	346
2. ต่ำกว่าประถมศึกษา	30,718	22,343	53,061
3. ประถมศึกษา	41,195	29,277	70,472
4. มัธยมศึกษาตอนต้น	23,790	13,107	36,897
5. มัธยมศึกษาตอนปลาย	20,621	10,594	31,215
- สายสามัญ	16,034	9,589	25,623
- สายอาชีวศึกษา	4,587	1,005	5,592
- สายวิชาการศึกษา	-	-	-
6. มหาวิทยาลัย	8,407	15,327	23,734
- สายวิชาการ	3,193	6,558	9,751
- สายวิชาชีพ	3,250	5,240	8,490
- สายวิชาการศึกษา	1,964	3,529	5,493
7. อื่นๆ	-	181	181
8.ไม่ทราบ	-	433	433
<b>รวม</b>	<b>125,076</b>	<b>91,263</b>	<b>216,339</b>

ที่มา : สำนักงานสถิติจังหวัดหนองบัวลำภู



ตารางที่ 15 ผู้ที่มีงานทำจังหวัดหนองบัวลำภู จำแนกตามประเภทอุตสาหกรรมและเพศ

ไตรมาส 3/2562(ณ เดือนกรกฎาคม-กันยายน 2562 )

ประเภทอุตสาหกรรม	ชาย	หญิง	รวม
<b>รวมภาคเกษตรกรรม</b>	<b>125,076</b>	<b>91,263</b>	<b>216,339</b>
1. เกษตรกรรมการป่าไม้และการประมง	81,399	42,339	123,738
<b>รวมนอกภาคเกษตรกรรม</b>	<b>43,677</b>	<b>48,923</b>	<b>92,601</b>
2. การทำเหมืองแร่ และเหมืองหิน	-	-	-
3. การผลิต	7,198	10,817	18,014
4. การไฟฟ้า ก๊าซ และไอน้ำ	-	-	-
5. การจัดหา น้ำ บำบัดน้ำเสีย	-	-	-
6. การก่อสร้าง	5,173	1,046	6,219
7. การขนส่ง การขายปลีก การซ่อมแซมยานยนต์ รถจักรยานยนต์	12,107	14,783	26,890
8. การขนส่งที่เก็บสินค้า และการคมนาคม	2,234	584	2,818
9. กิจกรรมโรงแรมและอาหาร	2,188	4,631	6,820
10. ข้อมูลข่าวสารและการสื่อสาร	-	-	-
11. กิจการทางการเงินและการประกันภัย	-	-	-
12. การบริหารราชการและการป้องกันประเทศ	5,924	6,684	12,608
<b>ประเภทอุตสาหกรรม</b>	<b>ชาย</b>	<b>หญิง</b>	<b>รวม</b>
13. การศึกษา	2,991	4,229	7,220
14. งานด้านสุขภาพ และงานสังคมสงเคราะห์	-	-	-
15. กิจกรรมด้านบริการด้านอื่น ๆ	-	-	-
16. ลูกจ้างในครัวเรือนส่วนบุคคล	-	-	-
17. องค์การระหว่างประเทศและองค์การต่างประเทศอื่น ๆ และสมาชิก	-	-	-
18. กิจกรรมทางวิชาชีพและเทคนิค	-	-	-
19. การบริหารและการสนับสนุน	-	-	-
20. ศิลปะความบันเทิง นันทนาการ	-	-	-
21. กิจกรรมอสังหาริมทรัพย์	-	-	-
22. อื่นๆ	5,863	6,149	12,011
<b>รวม</b>	<b>125,076</b>	<b>91,263</b>	<b>216,339</b>

ที่มา : สำนักงานสถิติจังหวัดหนองบัวลำภู



ตารางที่ 16 ผู้มีงานทำจังหวัดหนองบัวลำภู จำแนกตามสถานภาพการทำงาน ไตรมาส 3/2562  
(ณ เดือนกรกฎาคม-กันยายน 2562)

สถานภาพการทำงาน	ชาย	หญิง	รวม
นายจ้าง	1,082	125	1,207
ลูกจ้างรัฐบาล	10,844	12,964	23,808
ลูกจ้างเอกชน	18,800	14,586	33,386
ทำงานส่วนตัว	71,165	28,789	99,954
ช่วยธุรกิจครัวเรือน	22,219	34,567	56,785
การรวมกลุ่ม	967	232	1,199
<b>รวม</b>	<b>125,076</b>	<b>91,263</b>	<b>216,339</b>

ที่มา : สำนักงานสถิติจังหวัดหนองบัวลำภู

ตารางที่ 17 จำนวนตำแหน่งงานว่าง/ ผู้สมัครงานและการบรรจุงานจังหวัดหนองบัวลำภู จำแนกตามเพศ  
ไตรมาส 3 ปี 2562 (ณ เดือนกรกฎาคม-กันยายน 2562)

ตำแหน่งงานว่าง (อัตรา)				ผู้ลงทะเบียนสมัครงาน (คน)			บรรจุงาน (คน)		
ชาย	หญิง	ไม่ระบุ	รวม	ชาย	หญิง	รวม	ชาย	หญิง	รวม
0	0	470	470	233	232	465	237	204	441

ที่มา : สำนักงานจัดหางานจังหวัดหนองบัวลำภู



ตารางที่ 18 จำนวนตำแหน่งงานว่าง ผู้สมัครงาน และการบรรจุงานจังหวัดหนองบัวลำภู  
 จำแนกตามการศึกษา ไตรมาส 3 ปี 2562  
 (กรกฎาคม-กันยายน 2562)

วุฒิการศึกษา	ตำแหน่ง งานว่าง (อัตรา)	ผู้ลงทะเบียน สมัครงาน (คน)	บรรจุงาน (คน)
ประถมศึกษาและต่ำกว่า	275	73	119
มัธยมศึกษา	81	295	229
<b>ปวช.</b>	<b>0</b>	<b>0</b>	<b>0</b>
- พาณิชย	0	0	2
- ช่าง	0	0	2
- อื่นๆ	35	38	31
<b>ปวส.</b>	<b>0</b>	<b>0</b>	<b>0</b>
- พาณิชย	0	0	9
- ช่าง	0	0	2
- อื่นๆ	35	30	17
อนุปริญญา	22	1	2
ปริญญาตรี	21	27	27
ปริญญาโท	1	1	1
ปริญญาเอก	0	0	0
อื่น ๆ	0	0	0
<b>รวม</b>	<b>470</b>	<b>465</b>	<b>441</b>

ที่มา : สำนักงานจัดหางานจังหวัดหนองบัวลำภู

ตารางที่ 19 จำนวนตำแหน่งงานว่าง ผู้สมัครงาน และการบรรจุงานจังหวัด  
หนองบัวลำภู  
จำแนกตามอาชีพ ไตรมาส 3 ปี 2562  
(กรกฎาคม - กันยายน 2562)

ประเภทอาชีพ	ตำแหน่ง งานว่าง (อัตรา)	ร้อยละ	ผู้ ลงทะเบียน สมัครงาน (คน)	ร้อยละ	บรรจุ งาน (คน)	ร้อยละ
1. ผู้บัญญัติกฎหมาย ข้าราชการระดับ อาวุโส ผู้จัดการ	30	6.39	7	1.50	30	6.80
2. ผู้ประกอบวิชาชีพด้านต่างๆ	10	21.27	5	1.07	10	2.26
3. ช่างเทคนิคและผู้ปฏิบัติงานที่เกี่ยวข้อง	30	6.39	25	5.37	30	6.80
4. เสมียน เจ้าหน้าที่	15	3.19	22	4.13	15	3.40
5. พนักงานบริการ พนักงานขายในร้านค้า และตลาด	25	5.31	33	7.09	25	5.67
6. ผู้ปฏิบัติงานฝีมือด้านการเกษตรและ ประมง (แปรรูปขั้นพื้นฐาน)	0	0	2	0.43	0	0
7. ผู้ปฏิบัติงานโดยใช้ฝีมือในธุรกิจต่างๆ	86	18.30	44	9.46	57	12.93
8. ผู้ปฏิบัติงานในโรงงาน ผู้ควบคุม เครื่องจักรและปฏิบัติงาน ด้านการ ประกอบการ	95	20.21	45	9.68	95	21.54
9. อาชีพงานพื้นฐาน	179	38.08	282	60.64	179	40.59
10. ผู้ฝึกงาน	0	0	0	0	0	0
<b>รวม</b>	<b>470</b>	<b>100</b>	<b>465</b>	<b>100</b>	<b>441</b>	<b>100</b>

ที่มา : สำนักงานจัดหางานจังหวัดหนองบัวลำภู



ตารางที่ 20 แสดงตำแหน่งงานว่าง ผู้สมัครงานและการบรรจุงานจังหวัดหนองบัวลำภู  
 จำแนกตามช่วงอายุ ไตรมาส 3 ปี 2562(กรกฎาคม - กันยายน2562)

ช่วงอายุ	ตำแหน่งงานว่าง		ผู้ลงทะเบียนสมัครงาน		บรรจุงาน	
	อัตรา	ร้อยละ	คน	ร้อยละ	คน	ร้อยละ
15-17	0	0	0	0	0	0
18-24	120	25.53	38	8.17	32	7.25
25-29	121	25.74	73	15.70	69	15.64
30-39	97	20.63	202	43.44	215	48.75
40-49	83	17.65	121	26.02	113	25.62
50-59	49	10.42	30	6.45	11	2.49
60 ปีขึ้นไป	0	0	1	0.21	1	0.22
<b>รวม</b>	<b>470</b>	<b>100.00</b>	<b>465</b>	<b>100.00</b>	<b>441</b>	<b>100.00</b>

ที่มา : สำนักงานจัดหางานจังหวัดหนองบัวลำภู



ตารางที่ 21 แสดงจำนวนตำแหน่งงานว่างและการบรรจุงานจังหวัดหนองบัวลำภู  
 จำแนกตามประเภทอุตสาหกรรม ไตรมาส 3 ปี 2562  
 (กรกฎาคม - กันยายน 2562)

ประเภทอุตสาหกรรม	ตำแหน่งงานว่าง (อัตรา)	บรรจุงาน (คน)
<b>รวมภาคเกษตรกรรม</b>	<b>0</b>	<b>0</b>
1. เกษตรกรรม การล่าสัตว์ และการป่าไม้	5	5
2. การประมง	0	0
<b>รวมนอกภาคเกษตรกรรม</b>	<b>0</b>	<b>0</b>
3. การทำเหมืองแร่ และเหมืองหิน	0	0
4. การผลิต	146	146
5. การไฟฟ้า ก๊าซ และการประปา	0	0
6. การก่อสร้าง	92	63
7. การขายส่ง การขายปลีก การซ่อมแซมยานยนต์ รถจักรยานยนต์ ของใช้ส่วนบุคคล และของใช้ในครัวเรือน	117	117
8. โรงแรม และภัตตาคาร	0	0
9. การขนส่ง สถานที่เก็บสินค้า และการคมนาคม	50	50
10. การเป็นสื่อกลางทางการเงิน	0	0
11. กิจกรรมด้านอสังหาริมทรัพย์ การให้เช่า และกิจกรรมทางธุรกิจ	5	5
12. การบริหารราชการ และการป้องกันประเทศ รวมทั้งการประกันสังคมภาคบังคับ	0	0
13. การศึกษา	0	0
14. งานด้านสุขภาพ และงานสังคมสงเคราะห์	45	45
15. กิจกรรมด้านบริการชุมชน สังคม และการบริการส่วนบุคคลอื่น ๆ	10	10
16. ลูกจ้างในครัวเรือนส่วนบุคคล	0	0
17. องค์การระหว่างประเทศและองค์การต่างประเทศอื่น ๆ และสมาชิก	0	0
18. ไม่ทราบ	0	0
<b>รวม</b>	<b>470</b>	<b>441</b>

ที่มา : สำนักงานจัดหางานจังหวัดหนองบัวลำภู





ตารางที่ 22 กิจกรรมที่ดำเนินการเพื่อส่งเสริมการมีงานทำในจังหวัดหนองบัวลำภู  
 จำแนกตามประเภทกิจกรรม ไตรมาส 3 ปี 2562(กรกฎาคม - กันยายน2562)

กิจกรรมที่ดำเนินการ เพื่อส่งเสริมการมีงานทำ	จำนวนครั้งที่ จัดกิจกรรม	ผู้ได้รับประโยชน์ (คน)		
		ชาย	หญิง	รวม
1. แนะนำอาชีพ	6	380	788	1,168
2. มหกรรมอาชีพ	0	0	0	0
3. ส่งเสริมการประกอบอาชีพอิสระ	0	0	0	0
4. ส่งเสริมการประกอบอาชีพสำหรับผู้สูงอายุ	0	0	0	0
5. อบรมผู้รับงาน / ผู้นำกลุ่มรับงานไปทำที่บ้าน	0	0	0	0
6. ประสานให้เกิดการรับงานไปทำที่บ้าน	0	0	0	0

ที่มา : สำนักงานจัดหางานจังหวัดหนองบัวลำภู

ตารางที่ 23 จำนวนแรงงานต่างด้าวถูกกฎหมายในจังหวัดหนองบัวลำภู  
 จำแนกตามประเภทที่ได้รับอนุญาต ณ เดือนกันยายน 2562

ประเภทที่ได้รับอนุญาต	(คน)
ประเภทตลอดชีพ	0
ประเภทส่งเสริมการลงทุน (ม.12)	0
ประเภททั่วไป (ม.59)	35
ประเภทมาตรา 63 ตาม พรก. ต่างด้าว 2560	7
<b>รวม</b>	<b>42</b>

ที่มา : สำนักงานจัดหางานจังหวัดหนองบัวลำภู

ตารางที่ 24 จำนวนแรงงานต่างด้าว 3 สัญชาติ ที่ได้รับอนุญาตทำงานในจังหวัดหนองบัวลำภู ณ (ก.ค. - ก.ย.2562)

สัญชาติ(คน)			รวม
เมียนมา	ลาว	กัมพูชา	
204	492	148	844

ที่มา : สำนักงานจัดหางานจังหวัดหนองบัวลำภู



ตารางที่ 25 จำนวนแรงงานไทยที่ลงทะเบียนแจ้งความประสงค์ จำแนกตามเพศและระดับการศึกษา ไตรมาส 3 ปี 2562(กรกฎาคม - กันยายน2562)เดินทางไปทำงานต่างประเทศ จังหวัดหนองบัวลำภู

ระดับการศึกษา	ชาย (คน)	หญิง (คน)	รวม (คน)	ร้อยละของภาพรวม
ประถมศึกษา	64	50	114	35.18
มัธยมศึกษา	97	34	131	40.43
ปวช. ปวส. ปวท. อนุปริญญา	50	25	75	23.14
ปริญญาตรี	4	0	4	12.34
ปริญญาโท	0	0	0	0
ปริญญาเอก	0	0	0	0
<b>รวม</b>	<b>215</b>	<b>109</b>	<b>324</b>	<b>100.00</b>

ที่มา : สำนักงานจัดหางานจังหวัดหนองบัวลำภู

ตารางที่ 26 จำนวนแรงงานไทยในจังหวัดหนองบัวลำภู ที่ได้รับขออนุมัติเดินทางไปทำงานต่างประเทศ จำแนกตามวิธีการเดินทาง ไตรมาส 3 ปี 2562(กรกฎาคม - กันยายน2562)

วิธีการเดินทาง	จำนวน	ร้อยละ
บริษัทจัดหางานจัดส่ง	67	10.63
Re-Entry	228	36.19
เดินทางด้วยตนเอง	335	53.17
นายจ้างพาไปฝึกงาน	0	-
นายจ้างพาไปทำงาน	0	-
กรมการจัดหางานจัดส่ง	0	-
<b>รวม</b>	<b>630</b>	<b>100.00</b>

ที่มา : สำนักงานจัดหางานจังหวัดหนองบัวลำภู

ตารางที่ 27 จำนวนแรงงานไทยในจังหวัดหนองบัวลำภู ที่ขออนุมัติเดินทางไปทำงานต่างประเทศ จำแนกตามภูมิภาคที่ไปทำงาน ไตรมาส 3 ปี 2562(กรกฎาคม - กันยายน2562)

ภูมิภาค	จำนวน (คน)	ร้อยละ
เอเชีย	354	61.25
ตะวันออกกลาง	112	19.38
แอฟริกา	60	10.38
ภูมิภาคอื่น ๆ	37	6.40
<b>รวม</b>	<b>563</b>	<b>97.40</b>

ที่มา : สำนักงานจัดหางานจังหวัดหนองบัวลำภู



ตารางที่ 28 จำนวนผู้ประกันตนที่ขึ้นทะเบียนขอรับประโยชน์ทดแทนกรณี ว่างงาน กรณีเลิกจ้าง และลาออก จังหวัดหนองบัวลำภู ไตรมาส 3 ปี 2562(กรกฎาคม - กันยายน2562)

เดือน	รวมกรณีว่างงาน(คน)	กรณีเลิกจ้าง(คน)	กรณีลาออก(คน)
กรกฎาคม	275	5	270
สิงหาคม	257	0	257
กันยายน	374	8	366
<b>รวม</b>	<b>906</b>	<b>13</b>	<b>893</b>

ที่มา : สำนักงานจัดหางานจังหวัดหนองบัวลำภู

ตารางที่ 29 การฝึกเตรียมเข้าทำงานในจังหวัดหนองบัวลำภู จำแนกตามกลุ่มอาชีพ ไตรมาส 3 ปี 2562 (กรกฎาคม - กันยายน2562)

กลุ่มอาชีพ	จำนวน (คน)	
	ผู้เข้ารับการฝึก	ผู้ผ่านการฝึก
1. ช่างก่อสร้าง	-	-
2. ช่างอุตสาหกรรม	-	-
3. ช่างเครื่องกล	-	-
4. ช่างไฟฟ้า อิเล็กทรอนิกส์ คอมพิวเตอร์	-	-
5. ช่างอุตสาหกรรมศิลป์	-	-
6. ช่างเกษตรอุตสาหกรรม	-	-
7. ธุรกิจและบริการ	-	-
<b>รวม</b>	<b>-</b>	<b>-</b>

ที่มา : สำนักงานพัฒนาฝีมือแรงงานหนองบัวลำภู

ตารางที่ 30 การฝึกยกระดับฝีมือแรงงานในจังหวัดหนองบัวลำภู จำแนกตามกลุ่มอาชีพ

กลุ่มอาชีพ	จำนวน (คน)	
	ผู้เข้ารับการฝึก	ผู้ผ่านการฝึก
1. ช่างก่อสร้าง	-	-
2. ช่างอุตสาหกรรม	-	-
3. ช่างเครื่องกล	-	-
4. ช่างไฟฟ้า อิเล็กทรอนิกส์ คอมพิวเตอร์	30	30
5. ช่างอุตสาหกรรมศิลป์	-	-
6. เกษตรอุตสาหกรรม	-	-
7. ธุรกิจและบริการ	-	-
<b>รวม</b>	<b>30</b>	<b>30</b>

ที่มา : สำนักงานพัฒนาฝีมือแรงงานหนองบัวลำภู



ตารางที่ 31 การทดสอบมาตรฐานฝีมือแรงงานในจังหวัดหนองบัวลำภู จำแนกตามกลุ่มอาชีพ ไตรมาส 3

ปี 2562(กรกฎาคม - กันยายน2562)

กลุ่มอาชีพ	จำนวน (คน)	
	ผู้เข้ารับการฝึก	ผู้ผ่านการฝึก
1. ช่างก่อสร้าง	-	-
2. ช่างอุตสาหกรรม	-	-
3. ช่างเครื่องกล	-	-
4. ช่างไฟฟ้า อิเล็กทรอนิกส์ คอมพิวเตอร์	38	38
5. ช่างอุตสาหกรรมศิลป์	-	-
6. เกษตรอุตสาหกรรม	-	-
7. ธุรกิจและบริการ	-	-
<b>รวม</b>	<b>38</b>	<b>38</b>

ที่มา : สำนักงานพัฒนาฝีมือแรงงานหนองบัวลำภู

ตารางที่ 32 การตรวจแรงงานในจังหวัดหนองบัวลำภู จำแนกตามขนาดสถานประกอบการ ไตรมาส 3 ปี 2562

(กรกฎาคม - กันยายน2562)

ขนาดสถานประกอบการ	สถานประกอบการที่ผ่านการตรวจ (แห่ง)	ลูกจ้างที่ผ่านการตรวจ (คน)				ผลการตรวจ (แห่ง)		แนะนำ	การดำเนินการของเจ้าหน้าที่ (แห่ง)			
		ชาย	หญิง	เด็ก	รวม	ปฏิบัติถูกต้อง	ปฏิบัติไม่ถูกต้อง		ออกคำสั่ง			ส่งเรื่องดำเนินคดี
									ส่งหนังสือ	ออกคำสั่ง	ปรับ	
1 - 4 คน	6	9	4	-	13	6	-	-	-	-	-	-
5 - 9 คน	3	7	14	-	21	3	-	-	-	-	-	-
10 - 19 คน	3	21	20	-	41	2	1	-	-	1	-	-
20 - 49 คน	1	16	21	-	37	1	-	-	-	-	-	-
50 - 99 คน	-	-	-	-	-	-	-	-	-	-	-	-
100-299 คน	-	-	-	-	0	-	-	-	-	-	-	-
300-499 คน	-	-	-	-	-	-	-	-	-	-	-	-
500-999 คน	-	-	-	-	-	-	-	-	-	-	-	-
1,000 คน	-	-	-	-	-	-	-	-	-	-	-	-
<b>รวม</b>	<b>13</b>	<b>53</b>	<b>59</b>	<b>-</b>	<b>112</b>	<b>12</b>	<b>1</b>	<b>-</b>	<b>-</b>	<b>1</b>	<b>-</b>	<b>-</b>

ที่มา : สำนักงานสวัสดิการและคุ้มครองแรงงานจังหวัดหนองบัวลำภู



ตารางที่ 33 จำนวนสถานประกอบกิจการที่ผ่านการตรวจและปฏิบัติไม่ถูกต้อง จำแนกตามอุตสาหกรรม และเรื่อง queปฏิบัติไม่ถูกต้องตามกฎหมาย  
คุ้มครองแรงงานในจังหวัดหนองบัวลำภู ไตรมาส 3 ปี 2562(กรกฎาคม - กันยายน2562)

ประเภทอุตสาหกรรม	เรื่องที่ปฏิบัติไม่ถูกต้อง (แห่ง)											
	วัน ทำงาน	เวลา ทำงาน	เวลา พัก	เงิน ประกัน ในการ ทำงาน	วัน หยุด	สิทธิ การ ลา	การ จ่าย ค่าจ้าง	ค่า ล่วงเวลา และค่า ทำงาน	ค่าจ้าง ขั้นต่ำ	ข้อบ่ง ชี้	สถานที่ จ่าย ค่าจ้าง	ระยะเวลา การจ่าย ค่าจ้าง
1. เกษตรกรรม การล่าสัตว์ และ การป่าไม้	-	-	-	-	-	-	-	-	-	-	-	-
2. การประมง	-	-	-	-	-	-	-	-	-	-	-	-
3. การทำเหมืองแร่ และเหมือง หิน	-	-	-	-	-	-	-	-	-	-	-	-
4. การผลิต	-	-	-	-	-	-	-	-	-	-	-	-
5. การไฟฟ้า ก๊าซ และการ ประปา	-	-	-	-	-	-	-	-	-	-	-	-
6. การก่อสร้าง	-	-	-	-	1	-	-	-	-	-	-	-
7. การขายส่ง การขายปลีก การ ซ่อมแซม ยานยนต์ ฯลฯ	-	-	-	-	-	-	-	-	-	-	-	-
8. โรงแรม และภัตตาคาร	-	-	-	-	-	-	-	-	-	-	-	-
9. การขนส่ง สถานที่เก็บสินค้า	-	-	-	-	-	-	-	-	-	-	-	-
10. การเป็นสื่อกลางทางการเงิน	-	-	-	-	-	-	-	-	-	-	-	-
11. กิจการด้านอสังหาริมทรัพย์ การให้เช่าและ กิจกรรมทางธุรกิจ	-	-	-	-	-	-	-	-	-	-	-	-
12. การบริหารราชการและการ ป้องกันประเทศฯ	-	-	-	-	-	-	-	-	-	-	-	-
13. การศึกษา	-	-	-	-	-	-	-	-	-	-	-	-
14. งานด้านสุขภาพ และงาน สังคมสงเคราะห์	-	-	-	-	-	-	-	-	-	-	-	-
15. กิจกรรมด้านบริการชุมชน สังคมฯ	-	-	-	-	-	-	-	-	-	-	-	-
16. ลูกจ้างในครัวเรือนส่วนบุคคล	-	-	-	-	-	-	-	-	-	-	-	-
17. องค์การระหว่างประเทศ อื่นๆ และสมาชิก	-	-	-	-	-	-	-	-	-	-	-	-
18. ไม่ทราบ	-	-	-	-	-	-	-	-	-	-	-	-
<b>รวม</b>	-	-	-	-	<b>1</b>	-	-	-	-	-	-	-

ที่มา : สำนักงานสวัสดิการและคุ้มครองแรงงานจังหวัดหนองบัวลำภู



ตารางที่ 34 การตรวจความปลอดภัยในการทำงานในจังหวัดหนองบัวลำภู จำแนกตามขนาดสถานประกอบการ ไตรมาส 3 ปี 2562(กรกฎาคม - กันยายน2562)

ขนาดสถานประกอบการ	สถานประกอบการที่ผ่านการตรวจ (แห่ง)	ลูกจ้างที่ผ่านการตรวจ (คน)				ผลการตรวจ (แห่ง)		แนะนำ	การดำเนินการของเจ้าหน้าที่ (แห่ง)				
		ชาย	หญิง	เด็ก	รวม	ปฏิบัติถูกต้อง	ปฏิบัติไม่ถูกต้อง		ออกคำสั่ง				ส่งเรื่องดำเนินคดี
									ส่งหนังสือ	ออกคำสั่ง	ปรับ	หยุดการใช้เครื่องจักร	
1 - 4 คน	8	15	4	-	19	8	-	-	-	-	-	-	-
5 - 9 คน	6	23	12	-	35	5	1	-	-	1	-	-	-
10 - 19 คน	2	22	9	-	31	2	-	-	-	-	-	-	-
20 - 49 คน	2	30	39	-	69	-	2	-	-	2	-	-	-
50 - 99 คน	-	-	-	-	-	-	-	-	-	-	-	-	-
100 - 299 คน	-	-	-	-	-	-	-	-	-	-	-	-	-
300 - 499 คน	-	-	-	-	-	-	-	-	-	-	-	-	-
500 - 999 คน	-	-	-	-	-	-	-	-	-	-	-	-	-
1,000 คน	-	-	-	-	-	-	-	-	-	-	-	-	-
<b>รวม</b>	<b>18</b>	<b>90</b>	<b>64</b>	<b>-</b>	<b>154</b>	<b>15</b>	<b>3</b>	<b>-</b>	<b>-</b>	<b>3</b>	<b>-</b>	<b>-</b>	<b>-</b>

ที่มา : สำนักงานสวัสดิการและคุ้มครองแรงงานจังหวัดหนองบัวลำภู

ตารางที่ 35 การตรวจความปลอดภัยในการทำงาน ในจังหวัดหนองบัวลำภู จำแนกตามประเภทอุตสาหกรรม ไตรมาส 3 ปี 2562(กรกฎาคม - กันยายน2562)

ประเภทอุตสาหกรรม	สปก. ที่ผ่านการตรวจ(แห่ง)	ลูกจ้างที่ผ่านการตรวจ (คน)	ผลการตรวจ(แห่ง)		แนะนำ	การดำเนินการของเจ้าหน้าที่ (แห่ง)					
			ปฏิบัติถูกต้อง	ไม่ถูกต้อง		ออกคำสั่ง				ส่งเรื่องดำเนินคดี	
						ส่งเอกสาร	พบ	ปรับปรุง	หยุดการใช้เครื่องจักร		
1. เกษตรกรรม การล่าสัตว์ และการป่าไม้	-	-	-	-	-	-	-	-	-	-	-
2. การประมง	-	-	-	-	-	-	-	-	-	-	-
3. การทำเหมืองแร่ และเหมืองหิน	-	-	-	-	-	-	-	-	-	-	-
4. การผลิต	-	-	-	-	-	-	-	-	-	-	-
5. การไฟฟ้า ก๊าซ และการประปา	-	-	-	-	-	-	-	-	-	-	-
6. การก่อสร้าง	6	34	5	1	-	-	-	1	-	-	-
7. การขนส่ง การขายปลีก การซ่อมแซมยานยนต์ ซารถจักรยานยนต์ ของใช้ส่วนบุคคลและของใช้ในครัวเรือน	5	75	4	1	-	-	-	1	-	-	-
8. โรงแรม และภัตตาคาร	2	10	1	1	-	-	-	1	-	-	-
9. การขนส่ง สถานที่เก็บสินค้า และการคมนาคม	5	26	5	-	-	-	-	-	-	-	-
10. การเป็นสื่อกลางทางการเงิน	2	9	2	-	-	-	-	-	-	-	-
11. กิจกรรมด้านอสังหาริมทรัพย์ การให้เช่าและ กิจกรรมทางธุรกิจ	-	-	-	-	-	-	-	-	-	-	-
12. การบริหารราชการ และการป้องกันประเทศ ฯลฯ	-	-	-	-	-	-	-	-	-	-	-
13. การศึกษา	-	-	-	-	-	-	-	-	-	-	-
14. งานด้านสุขภาพ และงานสังคมสงเคราะห์	-	-	-	-	-	-	-	-	-	-	-
15. กิจกรรมด้านบริการชุมชน สังคมฯ	-	-	-	-	-	-	-	-	-	-	-
16. ลูกจ้างในครัวเรือนส่วนบุคคล	-	-	-	-	-	-	-	-	-	-	-
17. องค์กรระหว่างประเทศ อื่นๆ และสมาชิก	-	-	-	-	-	-	-	-	-	-	-
18. ไม่ทราบ	-	-	-	-	-	-	-	-	-	-	-
<b>รวม</b>	<b>20</b>	<b>154</b>	<b>17</b>	<b>3</b>	<b>-</b>	<b>-</b>	<b>-</b>	<b>3</b>	<b>-</b>	<b>-</b>	<b>-</b>

ที่มา : สำนักงานสวัสดิการและคุ้มครองแรงงานจังหวัดหนองบัวลำภู

หมายเหตุ ข้อมูล ณ วันที่ 16 ตุลาคม 2562



ตารางที่ 36 จำนวนองค์การนายจ้างจังหวัดหนองบัวลำภู ไตรมาส 3 ปี 2562

(กรกฎาคม - กันยายน 2562)

ประเภทองค์กร	จำนวน (แห่ง)
<u>องค์การลูกจ้าง</u>	
สหภาพแรงงานรัฐวิสาหกิจ	-
สหภาพแรงงานในกิจการเอกชน	
สภาองค์การลูกจ้าง	
<b>รวม</b>	<b>-</b>

ที่มา : สำนักงานสวัสดิการและคุ้มครองแรงงานจังหวัดหนองบัวลำภู

ตารางที่ 37 จำนวนองค์การลูกจ้างจังหวัดหนองบัวลำภู ไตรมาส 3 ปี 2562

(กรกฎาคม - กันยายน 2562)

ประเภทองค์กร	จำนวน (แห่ง)
<u>องค์การลูกจ้าง</u>	
สหภาพแรงงานรัฐวิสาหกิจ	-
สหภาพแรงงานในกิจการเอกชน	
สภาองค์การลูกจ้าง	
<b>รวม</b>	<b>-</b>

ที่มา : สำนักงานสวัสดิการและคุ้มครองแรงงานจังหวัดหนองบัวลำภู



ตารางที่ 38 ชื่อเรียกร้อง/ข้อพิพาท/ข้อขัดแย้ง/ ไตรมาส 3 ปี 2562(กรกฎาคม - กันยายน2562)

ชื่อเรียกร้อง/ข้อพิพาท/ข้อขัดแย้ง/	แห่ง	ครั้ง	คน
<b>การแจ้ง/ยุติข้อเรียกร้อง</b>			
1. การแจ้งข้อเรียกร้อง	-	-	-
2. การยุติข้อเรียกร้อง	-	-	-
2.1 การยุติโดยไม่เกิดข้อพิพาทแรงงาน	-	-	-
- ตกลงกันเอง	-	-	-
- ถอนข้อเรียกร้อง	-	-	-
- อื่นๆ	-	-	-
2.2 การเกิดข้อพิพาทแรงงาน	-	-	-
3. ข้อเรียกร้องยังไม่ยุติ	-	-	-
<b>การเกิดข้อพิพาท/ยุติข้อพิพาท</b>			
1. การเกิดข้อพิพาทแรงงาน	-	-	-
2. การยุติข้อพิพาทแรงงาน	-	-	-
- ยุติภายใน 5 วัน	-	-	-
- ยุติเกิน 5 วัน	-	-	-
- ชี้ขาดโดยบังคับ	-	-	-
- ชี้ขาดโดยสมัครใจ	-	-	-
- อื่นๆ	-	-	-
3. ข้อพิพาทแรงงานยังไม่ยุติ	-	-	-
<b>การเกิดข้อขัดแย้ง/ยุติข้อขัดแย้ง</b>			
1. การเกิดข้อขัดแย้ง	-	-	-
2. การยุติข้อขัดแย้ง	-	-	-
- ตกลงกันได้	-	-	-
- ถอนเรื่อง	-	-	-
- ฟ้องศาลแรงงาน	-	-	-
3. การผลงาน	-	-	-
4. ข้อขัดแย้งยังไม่ยุติ	-	-	-

ที่มา : สำนักงานสวัสดิการและคุ้มครองแรงงานจังหวัดหนองบัวลำภู





ตารางที่ 39 การส่งเสริมการจัดสวัสดิการแรงงานจำแนกกิจกรรมที่ส่งเสริม ไตรมาส 3 ปี 2562 (กรกฎาคม - กันยายน 2562)

กิจกรรมที่ส่งเสริม	แห่ง	คน
1. ส่งเสริมและให้บริการด้านสวัสดิการแรงงานนอกเหนือจากที่กฎหมายกำหนด	10	186
2. ดำเนินการพัฒนาเด็กปฐมวัยศูนย์เด็กเล็กวิทยาเขต สิรินครราชวิทยาลัยในพระราชูปถัมภ์	-	-
3. ส่งเสริมมาตรฐานการบริหารจัดการด้านเอดส์	-	-
4. ให้บริการเงินกู้กองทุนเพื่อผู้ใช้แรงงาน	-	-
5. อื่นๆ (ระบุ).....	-	-
กิจกรรมที่ส่งเสริม	แห่ง	คน
1. ส่งเสริมความรู้เกี่ยวกับสวัสดิการแรงงาน	10	186
2. จัดคาราวานแก็งเพื่อให้บริการด้านสวัสดิการและคุ้มครองแรงงาน	-	-
3. โครงการสถานประกอบกิจการสีขาว/โรงงานสีขาว	9	137
4. สนับสนุนให้มีการจัดมนมแม่	-	-

ที่มา : สำนักงานสวัสดิการและคุ้มครองแรงงานจังหวัดหนองบัวลำภู

ตารางที่ 40 การเลิกจ้างแรงงาน จังหวัดหนองบัวลำภู จำแนกตามขนาดสถานประกอบการ ไตรมาส ไตรมาส 3 ปี 2562(กรกฎาคม - กันยายน2562)

ขนาดสถานประกอบการ	สถานประกอบการ ที่เลิกจ้างแรงงาน (แห่ง)	จำนวนลูกจ้าง ที่ถูกเลิกจ้าง (คน)
1 - 4 คน	-	-
5 - 9 คน	-	-
10 - 19 คน	-	-
20 - 49 คน	-	-
50 - 99 คน	-	-
100 - 299 คน	-	-
300 - 499 คน	-	-
500 - 999 คน	-	-
1,000 คน+	-	-
<b>รวม</b>	<b>-</b>	<b>-</b>

ที่มา : สำนักงานสวัสดิการและคุ้มครองแรงงานจังหวัดหนองบัวลำภู



ตารางที่ 41 จำนวนสถานประกอบการที่เลิกกิจการและลูกจ้างที่ถูกเลิกจ้างในจังหวัดหนองบัวลำภู ไตรมาส 3 ปี 2562(กรกฎาคม - กันยายน2562)

ขนาดสถานประกอบการ	จำนวน	
	สถานประกอบการที่เลิกกิจการ (แห่ง)	ลูกจ้างที่ถูกเลิกจ้าง (คน)
1 - 9 คน		
10+ คน		
รวม		

ที่มา : สำนักงานประกันสังคมจังหวัดหนองบัวลำภู

ตารางที่ 42 ประเภทกิจการที่เลิกจ้าง/ ลูกจ้างถูกเลิกจ้างในจังหวัดหนองบัวลำภู ไตรมาส 3 ปี 2562(กรกฎาคม - กันยายน2562)

ประเภทกิจการ	จำนวนสถานประกอบการ	จำนวนผู้ถูกเลิกจ้าง
1. การค้าเครื่องใช้ไฟฟ้า ยานพาหนะ		
2. ร้านสินค้าเบ็ดเตล็ด การค้าอื่น ๆ		
3. ร้านขายอาหาร โรงแรม ห้องเช่า		
4. การก่อสร้าง		
5. สถาบันการเงิน บริการด้านธุรกิจ		
6. อื่น ๆ		
รวม		

ที่มา : สำนักงานประกันสังคมจังหวัดหนองบัวลำภู

ตารางที่ 43 จำนวนสถานประกอบการและลูกจ้างที่อยู่ในข่ายกองทุนเงินทดแทนจังหวัดหนองบัวลำภู จำแนกตามขนาดสถานประกอบการ ไตรมาส 3 ปี 2562(กรกฎาคม - กันยายน2562)

ขนาดสถานประกอบการ	จำนวน	
	สถานประกอบการ (แห่ง)	ลูกจ้าง (คน)
1 - 10 คน		
11 - 20 คน		
21 - 50 คน		
51 - 100 คน		
101 - 200 คน		
201 - 500 คน		
501 - 1,000 คน		
> 1,000 คน		
รวม		

ที่มา : สำนักงานประกันสังคมจังหวัดหนองบัวลำภู



ตารางที่ 44 จำนวนสถานประกอบการและลูกจ้างที่อยู่ในข่ายกองทุนเงินทดแทน จังหวัดหนองบัวลำภู  
จำแนกตามประเภทอุตสาหกรรม ไตรมาส 3 ปี 2562(กรกฎาคม - กันยายน2562)

ประเภทอุตสาหกรรม	จำนวน	
	สถานประกอบการ(แห่ง)	ลูกจ้าง (คน)
1. การทำเหมืองแร่ และเหมืองหิน		
2. การผลิต		
3. การไฟฟ้า ก๊าซ และการประปา		
4. การก่อสร้าง		
5. การขายส่ง การขายปลีก การซ่อมแซมยานยนต์ รถจักรยานยนต์ ของใช้ส่วนบุคคล และของใช้ในครัวเรือน		
6. โรงแรม และภัตตาคาร		
7. การขนส่ง สถานที่เก็บสินค้า และการคมนาคม		
8. การเป็นสื่อกลางทางการเงิน		
9. กิจการด้านอสังหาริมทรัพย์ การให้เช่า และกิจกรรมทางธุรกิจ		
10. การศึกษา		
11. งานด้านสุขภาพ และงานสังคมสงเคราะห์		
12. กิจกรรมด้านบริการชุมชน สังคม และการบริการส่วนบุคคลอื่น ๆ		
13. ลูกจ้างในครัวเรือนส่วนบุคคล		
14. องค์กรระหว่างประเทศและองค์กรต่างประเทศอื่นๆและสมาชิก		
15. ไม่ทราบ		
<b>รวม</b>		

ที่มา : สำนักงานประกันสังคมจังหวัดหนองบัวลำภู

ตารางที่ 45 การใช้บริการกองทุนเงินทดแทน (เนื่องจากการทำงาน) จำแนกตามประเภทความร้ายแรง  
จังหวัดหนองบัวลำภู ไตรมาส 3 ปี 2562 (กรกฎาคม - กันยายน 2562)

ประเภทความร้ายแรง	ผู้ใช้บริการ ( คน )	จำนวนเงินที่จ่าย (บาท)
1. ตาย		
2. ทูพพลภาพ		
3. สูญเสียอวัยวะบางส่วน		
4. หยุดงานเกิน 3 วัน		
5. หยุดงานไม่เกิน 3 วัน		
<b>รวม</b>		

ที่มา : สำนักงานประกันสังคมจังหวัดหนองบัวลำภู



ตารางที่ 46 การประสบอันตรายหรือเจ็บป่วยเนื่องจากการทำงาน จำแนกตามความร้ายแรง และขนาดสถานประกอบการ (ในกองทุน) ไตรมาส 3 ปี 2562 (กรกฎาคม - กันยายน 2562)

ขนาดสถานประกอบการ	ความร้ายแรง					รวม
	ตาย	สูญหาย	สูญเสียอวัยวะบางส่วน	หยุดงานเกิน 3 วัน	หยุดงานไม่เกิน 3 วัน	
1 - 10 คน						
11 - 20 คน						
21 - 50 คน						
51 - 100 คน						
101 - 200 คน						
201 - 500 คน						
501 - 1,000 คน						
> 1,000 คน						
รวม						

ที่มา : สำนักงานประกันสังคมจังหวัดหนองบัวลำภู

ตารางที่ 47 การประสบอันตรายหรือเจ็บป่วยเนื่องจากการทำงาน จำแนกตามความรู้และสาเหตุการประสบอันตราย (ในกองทุน) ไตรมาส 3 ปี 2562 (กรกฎาคม - กันยายน 2562)

สาเหตุการประสบอันตราย	ความร้ายแรง					รวม
	ตาย	สูญหาย	สูญเสียอวัยวะบางส่วน	หยุดงานเกิน 3 วัน	หยุดงานไม่เกิน 3 วัน	
1. ตกจากที่สูง						
2. หกล้ม ลื่นล้ม						
3. อาคารหรือสิ่งก่อสร้างพังทับ						
4. วัตถุหรือสิ่งของพังทลายหล่นทับ						
5. วัตถุหรือสิ่งของกระแทก/ชน						
6. วัตถุหรือสิ่งของหนีบ/ดิ่ง						
7. วัตถุหรือสิ่งของตัด/บาด/ทิ่มแทง						
8. วัตถุหรือสิ่งของหรือสารเคมีกระเด็นเข้าตา						
9. ยกหรือเคลื่อนย้ายของหนัก						
10. ประสบอันตรายจากท่าทางการทำงาน						
11. อุบัติเหตุจากยานพาหนะ						
12. วัตถุหรือสิ่งของระเบิด						
13. ไฟฟ้าช็อต						
14. ผลจากความร้อนสูง/สัมผัสของร้อน						
15. ผลจากความเย็นจัด/สัมผัสของเย็น						
16. สัมผัสสิ่งมีพิษ-สารเคมี						
17. อันตรายจากรังสี						
18. อันตรายจากแสง						
19. ถูกทำร้ายร่างกาย						
20. ถูกสัตว์ทำร้าย						
21. โรคเนื่องจากการทำงาน						
22. อื่น ๆ						



ตารางที่ 48 จำนวนสถานประกอบการและผู้ประกันตนที่อยู่ในกองทุนประกันสังคมจังหวัดหนองบัวลำภู  
จำแนกตามประเภทอุตสาหกรรม ไตรมาส 3 ปี 2562 (กรกฎาคม - กันยายน 2562)

ประเภทอุตสาหกรรม	จำนวน	
	สปก.(แห่ง)	ผปต.(คน)
1. การทำเหมืองแร่ และเหมืองหิน		
2. การผลิต		
3. การไฟฟ้า ก๊าซ และการประปา		
4. การก่อสร้าง		
5. การขายส่ง การขายปลีก การซ่อมแซมยานยนต์ รถจักรยานยนต์ ของใช้ส่วนบุคคล และ ของใช้ในครัวเรือน		
6. โรงแรม และภัตตาคาร		
7. การขนส่ง สถานที่เก็บสินค้า และการคมนาคม		
8. การเป็นสื่อกลางทางการเงิน		
9. กิจกรรมด้านอสังหาริมทรัพย์ การให้เช่า และกิจกรรมทางธุรกิจ		
10. การบริหารราชการ และการป้องกันประเทศ รวมทั้งการประกันสังคมภาคบังคับ		
11. การศึกษา		
12. งานด้านสุขภาพ และงานสังคมสงเคราะห์		
13. กิจกรรมด้านบริการชุมชน สังคม และการบริการส่วนบุคคลอื่น ๆ		
14. ลูกจ้างในครัวเรือนส่วนบุคคล		
15. องค์การระหว่างประเทศและองค์การต่างประเทศอื่น ๆ และสมาชิก		
16. ไม่ทราบ		
รวม		

ตารางที่ 49 จำนวนสถานพยาบาลในสังกัดประกันสังคมในจังหวัดหนองบัวลำภู  
จำแนกตามประเภทสถานพยาบาล ไตรมาส 3 ปี 2562 (กรกฎาคม - กันยายน 2562)

ประเภทสถานพยาบาล	แห่ง
รัฐบาล	
เอกชน	
รวม	

ที่มา : สำนักงานประกันสังคมจังหวัดหนองบัวลำภู



ตารางที่ 50 การใช้บริการของกองทุนประกันสังคมจังหวัดหนองบัวลำภู จำแนกตามประเภทประโยชน์ทดแทน (ไม่เนื่องจากการทำงาน) ไตรมาส 2 ปี 2562 (เมษายน - มิถุนายน 2562)

ประเภทประโยชน์ทดแทน	รายการ	ล้านบาท
เจ็บป่วย		
คลอดบุตร		
ทุพพลภาพ		
ตาย		
สงเคราะห์บุตร		
ชราภาพ		
ว่างงาน		
<b>รวม</b>		

ที่มา : สำนักงานประกันสังคมจังหวัดหนองบัวลำภู

ตารางที่ 51 จำนวนผู้ประกันตน จำแนกตามกฎหมาย จังหวัดหนองบัวลำภู ไตรมาส 2 ปี 2562 (เมษายน - มิถุนายน 2562)

มาตรา	ราย
ม.33	
ม.39	
ม.40	
<b>รวม</b>	

ที่มา : สำนักงานประกันสังคมจังหวัดหนองบัวลำภู

ตารางที่ 52 จำนวนสถานประกอบการที่เข้าสู่ระบบประกันสังคม จังหวัดหนองบัวลำภู

	1/2562	2/2562	3/2562
จำนวนสถานประกอบการที่อยู่ในระบบประกันสังคมจังหวัด			

ที่มา : สำนักงานประกันสังคมจังหวัดหนองบัวลำภู



ตารางที่ 53 ผู้มีงานทำที่อยู่ในแรงงานนอกระบบจังหวัดหนองบัวลำภู จำแนกตามอุตสาหกรรม และเพศ ไตรมาส 3 ปี 2562

ประเภทอุตสาหกรรม	รวม	ชาย	หญิง
<b>รวมภาคเกษตรกรรม</b>	<b>216,339</b>	<b>125,076</b>	<b>91,263</b>
1. เกษตรกรรมการป่าไม้และการประมง	123,738	81,399	42,339
<b>รวมนอกภาคเกษตรกรรม</b>	<b>92,601</b>	<b>43,677</b>	<b>48,923</b>
2. การทำเหมืองแร่ และเหมืองหิน	-	-	-
3. การผลิต	18,014	7,198	10,817
4. การไฟฟ้า ก๊าซ และไอน้ำ	-	-	-
5. การจัดหาน้ำ บำบัดน้ำเสีย	-	-	-
6. การก่อสร้าง	6,219	5,173	1,046
7. การขายส่ง การขายปลีก	26,890	12,107	14,783
8. การขนส่งที่เก็บสินค้า	2,818	2,234	584
9. ที่พักแรม และบริการด้านอาหาร	6,820	2,188	4,631
10. ข้อมูลข่าวสารและการสื่อสาร	-	-	-
11. กิจการด้านการเงิน	-	-	-
12. การบริหารราชการและการป้องกันประเทศ	12,608	5,924	6,684
13. การศึกษา	7,220	2,991	4,229
14. อื่นๆ	12,011	5,863	6,149
<b>รวม</b>	<b>216,339</b>	<b>125,076</b>	<b>91,263</b>

ที่มา : สำนักงานสถิติจังหวัดหนองบัวลำภู

ตารางที่ 54 ผู้มีงานทำที่อยู่ในแรงงานนอกระบบจังหวัดหนองบัวลำภู จำแนกตามอาชีพ และเพศ ไตรมาส 3 ปี 2562 (กรกฎาคม - กันยายน 2562)

ประเภทอาชีพ	รวม	ชาย	หญิง
1. ผู้บัญญัติกฎหมาย ข้าราชการระดับอาวุโส และผู้จัดการ	5,807	3,757	2,051
2. ผู้ประกอบวิชาชีพด้านต่าง ๆ	7,994	2,598	5,396
3. ผู้ประกอบวิชาชีพด้านเทคนิคสาขาต่าง ๆ และอาชีพที่เกี่ยวข้อง	4,101	1,048	3,053
4. เสมียน	6,535	1,791	4,744
5. พนักงานบริการและพนักงานในร้านค้าและตลาด	29,413	10,485	18,927
6. ผู้ปฏิบัติงานที่มีฝีมือในด้านการเกษตรและการประมง	121,799	79,884	41,915
7. ผู้ปฏิบัติงานด้านความสามารถทางฝีมือและธุรกิจการค้าที่เกี่ยวข้อง	16,753	9,656	7,097
8. ผู้ปฏิบัติการโรงงานและเครื่องจักรและผู้ปฏิบัติงานด้านการประกอบ	9,390	6,126	3,264
9. อาชีพขั้นพื้นฐานต่าง ๆ ในด้านการขายและการให้บริการ	14,548	9,731	4,817
10. คนงานซึ่งมิได้จำแนกไว้ในหมวดอื่น	-	-	-
<b>รวม</b>	<b>216,339</b>	<b>125,076</b>	<b>91,263</b>

ที่มา : สำนักงานสถิติจังหวัดหนองบัวลำภู



ตารางที่ 55 ผู้มีงานทำที่อยู่ในแรงงานนอกระบบจังหวัดหนองบัวลำภู จำแนกตามอายุ และเพศ ไตรมาส 3 ปี 2562

(กรกฎาคม - กันยายน 2562)

กลุ่มอายุ (ปี)	ชาย	หญิง	รวม
10 - 19	1,835	1,421	3,256
20 - 29	8,556	4,209	12,765
30 - 34	9,805	3,609	13,414
35 - 39	17,844	15,848	33,693
40 - 49	57,579	43,617	101,196
50 ปี ขึ้นไป	28,522	21,566	50,088
<b>รวม</b>	<b>124,141</b>	<b>90,270</b>	<b>214,412</b>

ที่มา : สำนักงานสถิติจังหวัดหนองบัวลำภู

ตารางที่ 56 ผู้มีงานทำที่อยู่ในแรงงานนอกระบบจังหวัดหนองบัวลำภู จำแนกตามระดับการศึกษา และเพศ ไตรมาส 3 ปี 2562 (กรกฎาคม - กันยายน 2562)

ระดับการศึกษา	ชาย	หญิง	รวม
1. ไม่มีการศึกษา	346	-	346
2. ต่ำกว่าประถมศึกษา	30,718	22,343	53,061
3. ประถมศึกษา	41,195	29,277	70,472
4. มัธยมศึกษาตอนต้น	23,790	13,107	36,897
5. มัธยมศึกษาตอนปลาย	20,621	10,594	31,215
- สายสามัญ	16,034	9,589	25,623
- สายอาชีวศึกษา	4,587	1,005	5,592
- สายวิชาการศึกษา	-	-	-
6. อุดมศึกษา	8,407	15,327	23,734
- สายวิชาการ	3,193	6,558	9,751
- สายวิชาชีพ	3,250	5,240	8,490
- สายวิชาการศึกษา	1,964	3,529	5,493
7. การศึกษาอื่น ๆ	-	181	181
8. ไม่ทราบ	-	433	433
<b>รวม</b>	<b>125,076</b>	<b>91,263</b>	<b>216,339</b>

ที่มา : สำนักงานสถิติจังหวัดหนองบัวลำภู

