

บทที่ 1

บทสรุปผู้บริหาร

สำนักงานคลังจังหวัดหนองบัวลำภู ได้รายงานภาวะเศรษฐกิจการคลังของจังหวัดหนองบัวลำภู ประจำเดือนมิถุนายน 2562 ดังนี้

โครงสร้างเศรษฐกิจของจังหวัดหนองบัวลำภูขึ้นอยู่กับด้านเกษตรกรรม การล่าสัตว์ และการป่าไม้ ด้านการศึกษา และด้านการขายส่งขายปลีกการซ่อมแซมยานยนต์ จักรยานยนต์ ของใช้ส่วนบุคคล และของใช้ในครัวเรือนเป็นสำคัญตามลำดับ

ประชากรส่วนใหญ่ในจังหวัดประกอบอาชีพเกษตรกรรม และการเลี้ยงสัตว์ โดยมีพืชเศรษฐกิจที่สำคัญได้แก่ ข้าว อ้อยโรงงาน มันสำปะหลัง ข้าวโพดเลี้ยงสัตว์ ยางพารา และสัตว์เศรษฐกิจที่สำคัญได้แก่ โคเนื้อ และสุกร

ด้านภาวะเศรษฐกิจ

ภาวะเศรษฐกิจโดยรวมของจังหวัดหนองบัวลำภูเดือนเมษายน 2562 ingsi เศรษฐกิจโดยรวมหดตัว จากเดือนเดียวกันของปีก่อน พิจารณาจาก

ด้านอุปทานหดตัว จากดัชนีผลผลิตภาคเกษตรกรรมหดตัว จากผลผลิตด้านเกษตร ได้แก่ ปริมาณมันสำปะหลังและอ้อยโรงงานหดตัว ขณะที่ ปริมาณสุกรและโคเนื้อขยายตัว ดัชนีผลผลิตภาคบริการขยายตัว จากการจัดเก็บภาษีมูลค่าเพิ่มขายสินค้าทั้งปลีกและส่ง ภาษีธุรกิจโรงแรม รวมทั้งจำนวนรถโดยสารต่อทะเบียนและจำนวนรถยนต์นั่งส่วนบุคคลต่อทะเบียนขยายตัว ขณะที่การจัดเก็บภาษีธุรกิจเฉพาะ และจำนวนรถบรรทุก ต่อทะเบียนหดตัว ดัชนีผลผลิตภาคอุตสาหกรรมขยายตัว จากจำนวนทุนจดทะเบียนโรงงานอุตสาหกรรมและปริมาณหินปูนขยายตัว ขณะที่ปริมาณการไฟฟ้าภาคอุตสาหกรรมหดตัว

ด้านอุปสงค์ขยายตัว จากดัชนีการบริโภคภาคเอกชนขยายตัว เป็นผลจากการจัดเก็บภาษีมูลค่าเพิ่มหมวดขายส่ง ขายปลีกขยายตัว และจำนวนรถยนต์นั่ง ส่วนบุคคลจดทะเบียนใหม่ขยายตัว ขณะที่จำนวนรถจักรยานยนต์จดทะเบียนใหม่หดตัว ดัชนีการใช้จ่ายภาครัฐขยายตัว จากการเบิกจ่ายงบประมาณรายจ่ายประจำที่ขยายตัว ขณะที่การเบิกจ่ายงบลงทุนหดตัว



ดัชนีการลงทุนภาคเอกชนหดตัว จากสินเชื่อเพื่อการลงทุน ขณะที่พื้นที่อนุญาตก่อสร้าง จำนวนรถยนต์จดทะเบียนใช้ในการพาณิชย์ และจดทะเบียนนิติบุคคลใหม่ขยายตัว

ด้านการเงิน ปริมาณเงินฝากรวมขยายตัว ขณะที่ปริมาณสินเชื่อรวมหดตัวเล็กน้อย สำหรับเสถียรภาพทางเศรษฐกิจ อัตราเงินเฟ้อลดลงจากเดือนก่อน และอัตราภาษีแรงงานลดลงเล็กน้อย

ด้านภาวะการคลัง

ด้านรายได้ ในเดือนเมษายน 2562 นั้น มีการจัดเก็บรายได้สุทธิ 76.31 ล้านบาท เพิ่มขึ้นร้อยละ 24.59 เมื่อเทียบกับเดือนเดียวกันของปีก่อน เนื่องจากการจัดเก็บรายได้ของหน่วยงานราชการอื่นๆ สำนักงานธนารักษ์พื้นที่หนองบัวลำภู สำนักงานสรรพสามิตพื้นที่หนองบัวลำภูและสำนักงานสรรพากรพื้นที่หนองบัวลำภูจัดเก็บได้เพิ่มขึ้น

ด้านรายจ่าย ภาพรวมการใช้จ่ายภาครัฐมีการเบิกจ่าย 205.20 ล้านบาท เพิ่มขึ้นร้อยละ 1.04 เมื่อเทียบกับเดือนเดียวกันของปีก่อน งบประมาณรายจ่ายลงทุนมีการเบิกจ่าย จำนวน 130.78 ล้านบาท และงบประมาณรายจ่ายประจำมีการเบิกจ่าย จำนวน 74.42 ล้านบาท

ฐานะการคลังของจังหวัดหนองบัวลำภูขาดดุลจำนวน 200.73 ล้านบาท สะท้อนบทบาทการคลังจากการกระตุ้นเศรษฐกิจในประเทศ

ดัชนีราคาผู้บริโภคของจังหวัดหนองบัวลำภู เดือนมิถุนายน 2562

1. ดัชนีราคาผู้บริโภคทั่วไปของประเทศเดือนมิถุนายน 2562

ปี 2558 ดัชนีราคาผู้บริโภคทั่วไปของประเทศ เท่ากับ 100 และเดือนมิถุนายน 2562 เท่ากับ 102.94 เทียบกับเดือนพฤษภาคม 2562 เท่ากับ 103.31 ลดลงร้อยละ 0.36 เทียบกับเดือนมิถุนายน 2562 สูงขึ้นร้อยละ 0.87 เทียบเฉลี่ย 6 เดือน (มกราคม 2562-มิถุนายน 2562) สูงขึ้นร้อยละ 0.92 โดยมีสาเหตุสำคัญมาจากการสูงขึ้นของสินค้าอาหารสด

2. ดัชนีราคาผู้บริโภคของจังหวัดหนองบัวลำภูเดือนมิถุนายน 2562

ปี 2558 ดัชนีราคาผู้บริโภคของจังหวัดหนองบัวลำภู เท่ากับ 100 และเดือนเมษายน 2562 เท่ากับ 103.8 เทียบกับเดือนพฤษภาคม 2562 เท่ากับ 104.1 ลดลงร้อยละ 0.3 เทียบกับเดือนมิถุนายน 2561 สูงขึ้นร้อยละ 0.2 เทียบเฉลี่ย 6 เดือน (มกราคม 2562-มิถุนายน 2562) สูงขึ้นร้อยละ 0.3



3. ดัชนีราคาผู้บริโภคของจังหวัดหนองบัวลำภูเดือนมีนาคม 2562 เทียบกับเดือน พฤษภาคม 2562 สูงขึ้นร้อยละ 0.3 (เดือนพฤษภาคม 2562 เทียบกับเดือนเมษายน 2562 สูงขึ้น ร้อยละ 0.6) สาเหตุสำคัญมาจากดัชนีหมวดอื่นๆ ไม่ใช่อาหาร และเครื่องดื่ม สูงขึ้นร้อยละ 0.7

ดัชนีหมวดอื่นๆ ไม่ใช่อาหาร และเครื่องดื่ม ลดลงร้อยละ 0.7 สาเหตุสำคัญเป็นผลมาจาก ราคาน้ำมันขายปลีกในประเทศสูงขึ้นตามภาวะราคาน้ำมันตลาดโลก ไต่แก สินค้าในหมวดพาหนะ การขนส่ง และการสื่อสาร น้ำมันแอสโซฮอิล 91 น้ำมันแอสโซฮอิล E20 เบนซิน 95 และน้ำมัน ดีเซล เป็นต้น

4. เมื่อเทียบกับเดือนมิถุนายน 2561 สูงขึ้นร้อยละ 0.2 (เดือนพฤษภาคม 2562 เทียบกับ เดือนพฤษภาคม 2561 สูงขึ้นร้อยละ 0.2) สาเหตุสำคัญมาจากการสูงขึ้นของ หมวดอาหารและ เครื่องดื่มไม่มี แอลกอฮอล์ สูงขึ้นร้อยละ 1.9 ไต่แก หมวดผักและผลไม้ พริกสด มะเขือเทศ กะหล่ำปลี เห็ด ผักชี ถั่วงอกยาว ผักกาดขาว มะนาว สับปะรด แก้วมังกร มังคุด เงาะ กล้วยน้ำว้า หมวดข้าวแป้งและผลิตภัณฑ์จากแป้ง หมวดเนื้อสัตว์ เป็ดไก่และสัตว์น้ำ หมวดเครื่องดื่มไม่มี แอลกอฮอล์ หมวดเครื่องประกอบอาหาร เป็นต้น

5. เทียบเฉลี่ยช่วงระยะเวลา 6 เดือน มกราคม - มิถุนายน ของปี 2562 กับช่วง ระยะเวลาเดียวกันของปี 2561 เพิ่มขึ้นร้อยละ 0.3 สาเหตุสำคัญมาจากการสูงขึ้นของ หมวดอาหารและเครื่องดื่มไม่มีแอลกอฮอล์ สูงขึ้นร้อยละ 0.7 ไต่แก หมวดผักและผลไม้ อาหารบริโภค - นอกบ้าน หมวดเครื่องประกอบอาหาร หมวดข้าวแป้งและผลิตภัณฑ์จากแป้งหมวด เครื่องดื่มไม่มีแอลกอฮอล์ เป็นต้น

ภาวะราคาสินค้า ณ เดือนมิถุนายน 2562

1. ดัชนีหมวดอื่นๆ ไม่ใช่อาหารและเครื่องดื่ม ลดลงร้อยละ 0.7 สาเหตุสำคัญมาจาก ราคาน้ำมันขายปลีกในประเทศลดลงตามภาวะราคาน้ำมันตลาดโลก ไต่แก สินค้าใน หมวดพาหนะ การขนส่ง และการสื่อสาร น้ำมันแอสโซฮอิล 91 น้ำมันดีเซล น้ำมันแอสโซฮอิล E20 และน้ำมัน เบนซิน 95 เป็นต้น

ภาวะการลงทุนในจังหวัดหนองบัวลำภู

ด้านการจดทะเบียนนิติบุคคลตั้งใหม่ จังหวัดหนองบัวลำภู ณ เดือนมิถุนายน 2562 มี ทั้งหมด จำนวน 7 แห่ง มีเงินทุนจดทะเบียนทั้งสิ้น 15.00 ล้านบาท จดทะเบียนเป็นห้างหุ้นส่วนจำกัด จำนวน 3 แห่ง หุ้่นจดทะเบียนจำนวน 3 ล้านบาท และจดทะเบียนเป็นบริษัทจำกัด จำนวน 4 แห่ง หุ้่นจดทะเบียน จำนวน 12 ล้านบาท



สถานการณ์ด้านแรงงานจังหวัดหนองบัวลำภู

ประชากรและกำลังแรงงาน จังหวัดหนองบัวลำภู ในไตรมาสนี้มีประชากรทั้งสิ้นจำนวน 512,350 คน ผู้ที่มีอายุ 15 ปีขึ้นไป จำนวน 228,461 คน ในจำนวนนี้เป็นผู้ที่อยู่ในกำลังแรงงานรวม จำนวน 220,833 คน ซึ่งประกอบด้วยผู้มีงานทำ จำนวน 219,155 คน ผู้ว่างงาน จำนวน 1,678 คน และผู้รอฤดูกาล จำนวน 7,628 คน

การมีงานทำ ผู้มีงานทำในจังหวัดหนองบัวลำภู ในไตรมาสนี้ จำนวน 219,155 คน หรือร้อยละ 95.92 ของผู้มีอายุ 15 ปีขึ้นไป แบ่งเป็นเพศชาย 130,493 คน เป็นเพศหญิง 97,968 คน เมื่อพิจารณาถึงสาขาอุตสาหกรรมหรือประเภทกิจการของผู้มีงานทำเป็นผู้ที่ทำงานในภาคเกษตรกรรม จำนวน 103,904 คน หรือร้อยละ 47.41 นอกภาคเกษตรกรรม จำนวน 115,251 คน หรือร้อยละ 52.58 โดยทำงานในสาขาการขายส่ง ขายปลีก มากที่สุด จำนวน 27,892 คน หรือร้อยละ 24.20 รองลงมาคือ การผลิต จำนวน 20,874 คน หรือร้อยละ 18.11 และผู้มีงานทำส่วนใหญ่มีการศึกษาระดับต่ำกว่าประถมศึกษามากที่สุด จำนวน 121,152 คน หรือร้อยละ 32.84

การว่างงาน จังหวัดหนองบัวลำภู มีผู้ว่างงานในช่วงไตรมาสนี้ จำนวน 1,678 คน หรือมีอัตราการว่างงานร้อยละ 0.73 เป็นชาย 1,026 คน และหญิง 652 คน

การออกจากงาน ในช่วงไตรมาส 2 (เดือนเมษายน – มิถุนายน 2562) มีผู้ประกันตน ที่ออกจากงาน/ ขึ้นทะเบียนกรณีว่างงานกับสำนักงานจัดหางานจังหวัดหนองบัวลำภู จำนวน 704 คน โดยในเดือนเมษายน มีผู้ว่างงานมากที่สุด จำนวน 385 คน จำแนกเป็นกรณีเลิกจ้าง จำนวน 4 คน กรณีลาออกจำนวน 389 คน รองลงมาคือ เดือนพฤษภาคม มีผู้ว่างงาน จำนวน 329 คน จำแนกเป็นกรณีเลิกจ้าง จำนวน 3 คน เป็นกรณีลาออก จำนวน 329 คน และเดือนมิถุนายน มีผู้ว่างงานน้อยที่สุด จำนวน 319 คน จำแนกเป็นกรณีเลิกจ้าง จำนวน 0 คน กรณีลาออก จำนวน 319 คน ตามลำดับ

แรงงานนอกระบบ จากผลการศึกษาของสำนักงานสถิติจังหวัดหนองบัวลำภู พบปี 2562 จังหวัดหนองบัวลำภู มีผู้ทำงานอยู่ในแรงงานนอกระบบ จำนวน 219,155 คน คิดเป็นร้อยละ 95.92 ของผู้มีงานทำทั้งหมด ทั้งนี้แรงงานนอกระบบจะทำงานในภาคเกษตรกรรมเป็นส่วนใหญ่ มีจำนวน 103,904 คน (ร้อยละ 47.41) ขณะที่ นอกภาคเกษตร จำนวน 115,251 คน (ร้อยละ 52.58) ซึ่งกลุ่มนอกภาคเกษตรนี้เมื่อพิจารณาจำแนกตามประเภทอุตสาหกรรมพบว่า อุตสาหกรรมที่มีจำนวนแรงงานนอกระบบสูงสุด คือ การขายส่ง การขายปลีก 27,892 คน (ร้อยละ 24.20) รองลงมา คือ การผลิต 20,874 คน (ร้อยละ 18.11) และเมื่อจำแนกตามอาชีพพบว่าเป็นผู้ปฏิบัติงานที่มีฝีมือในด้านการเกษตรและประมง จำนวน 47.4 คน (ร้อยละ 54.4) มากที่สุด รองลงมาคือ ก่อสร้าง จำนวน 12,421 คน (ร้อยละ 10.77) หากจำแนกตามอายุ พบว่าแรงงานนอกระบบส่วนใหญ่ จะอยู่ในช่วงอายุ 40-49 ปีมากที่สุด จำนวน 92,255 คน (ร้อยละ 42.09) รองลงมาคืออายุ 50 ปี ขึ้นไป จำนวน 50,373 คน (ร้อยละ 22.98) โดยแรงงานนอกระบบส่วนใหญ่



ใหญ่มีการศึกษาในระดับประถมศึกษา มีจำนวน 64,598 คน (ร้อยละ 29.47) รองลงมาคือ ต่ำกว่าประถมศึกษา จำนวน 58,186 คน (ร้อยละ 26.55)

การบริการจัดหางานในจังหวัดหนองบัวลำภู การบริการส่งเสริมให้ประชาชนมีงานทำเป็นภารกิจหลัก ของกระทรวงแรงงาน ซึ่งดำเนินการโดยสำนักงานจัดหางานจังหวัดหนองบัวลำภู การส่งเสริมการมีงานทำในรูปแบบการจัดหางานมีทั้งการหางานในประเทศและต่างประเทศ โดยการ จัดหางานในจังหวัดหนองบัวลำภู ในช่วงไตรมาส 2 (เดือนเมษายน – มิถุนายน 2562) มีตำแหน่งงานว่างที่แจ้งผ่านสำนักงานจัดหางานจังหวัด-หนองบัวลำภู จำนวน 704 อัตรา ซึ่งมีสัดส่วนเพิ่มขึ้นจาก ไตรมาสที่แล้วที่มีจำนวน 668 อัตรา ในส่วนของผู้ลงทะเบียนสมัครงานไตรมาสนี้ พบว่ามี จำนวน 619 คน ลดลงจากไตรมาสที่แล้วที่มีจำนวน 758 คน ขณะที่ผู้ได้รับการบรรจุงาน ในไตรมาสนี้ จำนวน 704 คน เพิ่มขึ้นจากไตรมาสที่ผ่านมาที่มีจำนวน 666 คน

ส่วนตำแหน่งงานว่างตามระดับการศึกษา ที่ต้องการสูงสุด คือ มัธยมศึกษา จำนวน 246 อัตรา คิดเป็นร้อยละ 34.94 รองลงมาคือ มัธยมศึกษา จำนวน 179 อัตรา คิดเป็น 25.42 รองลงมาคือ ปวช. จำนวน 93 อัตรา คิดเป็นร้อยละ 13.21 รองลงมาคือ ปวส. จำนวน 75 อัตรา คิดเป็นร้อยละ 10.65 รองลงมาคือ อนุปริญญา จำนวน 58 อัตรา คิดเป็นร้อยละ 8.23 และสุดท้ายคือ ปริญญาตรี จำนวน 53 อัตรา คิดเป็นร้อยละ 7.52 ตามลำดับ

สำหรับอาชีพที่มีการบรรจุงานมากที่สุดคือ อาชีพงานพื้นฐาน จำนวน 410 คน คิดเป็นร้อยละ 58.23 รองลงมาคือ ผู้ปฏิบัติงานโดยใช้ฝีมือในธุรกิจต่างๆ จำนวน 105 คน คิดเป็นร้อยละ 14.91 รองลงมาคือ ผู้ปฏิบัติงานในโรงงานผู้ควบคุมเครื่องจักรและผู้ปฏิบัติงานด้านการ ประกอบการ จำนวน 64 คน คิดเป็นร้อยละ 9.09 รองลงมาคือ ช่างเทคนิคและผู้ปฏิบัติงานที่เกี่ยวข้อง จำนวน 57 คน คิดเป็นร้อยละ 8.09 รองลงมาคือ เสมียน เจ้าหน้าที่ จำนวน 25 คน คิดเป็นร้อยละ 3.55 รองลงมาคือ พนักงานบริการ พนักงานขายในร้านค้าและตลาด จำนวน 22 คน คิดเป็นร้อยละ 3.12 รองลงมาคือ ผู้บัญญัติกฎหมายข้าราชการระดับอาวุโส ผู้จัดการ จำนวน 11 คน คิดเป็นร้อยละ 1.56 และสุดท้ายคือ ผู้ประกอบวิชาชีพด้านต่างๆ จำนวน 10 คน คิดเป็นร้อยละ 1.42

แรงงานต่างด้าว ที่เข้าเมืองโดยถูกต้องตามกฎหมาย แรงงานต่างด้าวที่ถูกกฎหมายใน จังหวัดหนองบัวลำภู ณ เดือนมิถุนายน 2562 มีจำนวน 40 คน แบ่งเป็นประเภททั่วไป (ม.59) จำนวน 33 คน คิดเป็นร้อยละ 82.5 และประเภทมาตรา 63 ตาม พรก.ต่างด้าว 2560 จำนวน 7 คน คิดเป็นร้อยละ 17.5

สำหรับแรงงานต่างด้าว 3 สัญชาติ ที่ได้รับอนุญาตให้ทำงาน ณ เมษายน - มิถุนายน 2562 จำนวน 819 คน โดยแรงงานต่างด้าวสัญชาติลาว มีมากที่สุด จำนวน 477 คน (ร้อยละ 58.24) รองลงมาคือ สัญชาติพม่า จำนวน 225 คน (ร้อยละ 27.47) และสุดท้ายคือ สัญชาติกัมพูชา จำนวน 117 คน (ร้อยละ 14.28) เพื่อทดแทนการขาดแคลนแรงงานในจังหวัดฯ



แรงงานไทยในต่างประเทศ ในช่วงไตรมาสที่ 2 ปี 2562 จังหวัดหนองบัวลำภู มีผู้แจ้งความประสงค์ ไปทำงานต่างประเทศ จำนวน 223 คน โดยแรงงานส่วนใหญ่เป็นผู้มีการศึกษาระดับประถมศึกษา จำนวน 133 คน คิดเป็นร้อยละ 55.64 เป็นเพศชายจำนวน 87 คน และเพศหญิง จำนวน 46 คน รองลงมาคือ มัธยมศึกษา จำนวน 47 คน คิดเป็นร้อยละ 21.07 เป็นเพศชายจำนวน 30 คน เพศหญิงจำนวน 17 คน รองลงมาคือ ปวช.ปวส.ปวท. อนุปริญญา จำนวน 31 คน คิดเป็นร้อยละ 13.90 เป็นเพศชาย จำนวน 19 คน เพศหญิง จำนวน 12 คน และสุดท้ายคือปริญญาตรี จำนวน 12 คน คิดเป็นร้อยละ 5.38 เป็นเพศชาย จำนวน 9 คน เพศหญิง จำนวน 3 คน

วิธีการเดินทางไปทำงานต่างประเทศของแรงงานไทย พบว่าจำนวนมากที่สุดคือ เดินทางโดยวิธี Re-Entry จำนวน 429 คน (ร้อยละ 85.80) รองลงมาคือ วิธีบริษัทจัดหางานจัดส่ง จำนวน 36 คน (ร้อยละ 7.20) และสุดท้ายคือ เดินทางด้วยตนเอง จำนวน 35 คน (ร้อยละ 7.00)

ภูมิภาคที่แรงงานไทยไปทำงานส่วนใหญ่ในไตรมาสที่ 2 ปี 2562 คือ ภูมิภาคเอเชีย จำนวน 18 คน (ร้อยละ 3.11) รองลงมาคือ ภูมิภาคตะวันออกกลาง จำนวน 9 คน (ร้อยละ 1.56) และสุดท้าย ภูมิภาคแอฟริกา จำนวน 8 คน (ร้อยละ 1.38)

การพัฒนาศักยภาพแรงงาน สำหรับภาคฝึกเตรียมเข้าทำงานในไตรมาสที่ 2 ปี 2562 มีผู้เข้าฝึกจำนวนทั้งสิ้น 78 คน กลุ่มอาชีพที่เข้ารับการฝึกเตรียมมากที่สุดคือช่างเครื่องกล จำนวน 38 คน คิดเป็นร้อยละ 48.71 รองลงมาคือ ช่างไฟฟ้า อิเล็กทรอนิกส์ คอมพิวเตอร์ จำนวน 21 คน คิดเป็นร้อยละ 26.92 รองลงมาคือ ธุรกิจและบริการ จำนวน 13 คน คิดเป็นร้อยละ 16.66 รองลงมาคือช่างอุตสาหกรรมศิลป์ จำนวน 5 คน คิดเป็นร้อยละ 6.41 และสุดท้ายคือช่างอุตสาหกรรม จำนวน 1 คน คิดเป็นร้อยละ 1.28 ณ มีผู้ที่ผ่านการฝึกเตรียมเข้าทำงานทั้งสิ้นจำนวน 51 คน คิดเป็นร้อยละ 65.38

การฝึกยกระดับฝีมือแรงงาน สำหรับการฝึกยกระดับฝีมือแรงงานในไตรมาสที่ 2 ปี 2562 มีจำนวนทั้งสิ้น 261 คน กลุ่มอาชีพที่เข้ารับการฝึกยกระดับมากที่สุดคือช่างไฟฟ้า อิเล็กทรอนิกส์ คอมพิวเตอร์ จำนวน 153 คน คิดเป็นร้อยละ 58.62 รองลงมาคือช่างเครื่องกล จำนวน 88 คน คิดเป็นร้อยละ 33.71 สุดท้ายคือช่างอุตสาหกรรม จำนวน 20 คน คิดเป็นร้อยละ 7.66 มีผู้ผ่านการฝึกยกระดับฝีมือแรงงานทั้งสิ้นจำนวน 258 คน คิดเป็นร้อยละ 98.85

การคุ้มครองแรงงาน ในไตรมาส 2 ปี 2562 ดำเนินการตรวจแรงงานในสถานประกอบการจำนวนทั้งสิ้น 32 แห่ง มีลูกจ้างที่ผ่านการตรวจ จำนวน 370 คน เป็นเพศชาย จำนวน 264 คน (ร้อยละ 71.35) เพศหญิง จำนวน 106 คน (ร้อยละ 28.44) ผลการตรวจปฏิบัติถูกต้องจำนวน 23 แห่ง และสถานประกอบการที่ปฏิบัติไม่ถูกต้อง จำนวน 9 แห่ง

การตรวจความปลอดภัยในการทำงาน ในไตรมาสที่ 2 ปี 2562 มีการตรวจความปลอดภัยสถานประกอบการทั้งสิ้น จำนวน 9 แห่ง มีลูกจ้างที่ผ่านการตรวจ จำนวน 406 คน เป็นเพศชาย



จำนวน 300 คน (ร้อยละ 73.81) และเพศหญิง จำนวน 106 คน (ร้อยละ 26.10) ผลการตรวจปฏิบัติ ถูกต้อง จำนวน 6 แห่ง และผลการตรวจปฏิบัติไม่ถูกต้อง จำนวน 3 แห่ง

การเกิดข้อเรียกร้อง/ข้อพิพาทแรงงาน และข้อขัดแย้งภายใน สำหรับไตรมาสที่ไม่พบสถานประกอบการ ที่มีการเกิดข้อเรียกร้อง/ข้อพิพาทแรงงาน และข้อขัดแย้งภายในสถานประกอบการใน จังหวัดหนองบัวลำภู

กาส่งเสริมการจัดสวัสดิการแรงงาน ในไตรมาสนี้มีการจัดกาส่งเสริม มี 3 กิจกรรม คือ กิจกรรม ส่งเสริม และให้บริการด้านการจัดสวัสดิการแรงงานนอกเหนือจากที่กฎหมายกำหนดจำนวน 10 แห่ง มีผู้เข้าร่วม 212 คน รองลงมาคือส่งเสริมความรู้เกี่ยวกับสวัสดิการแรงงาน จำนวน 10 แห่ง มีผู้เข้าร่วม 212 คน และสุดท้ายคือ โครงการสถานประกอบกิจการสีขาว/โรงงานสีขาว จำนวน 7 แห่ง มีผู้เข้าร่วม 84 คน

การประกันสังคม ในช่วงไตรมาส 2 ปี 2562 ณ เดือนมีนาคม 2562 พบว่าจังหวัดหนองบัวลำภู มีสถานประกอบการและลูกจ้างที่อยู่ในข่ายกองทุนเงินทดแทน จำนวน 602 แห่ง ลูกจ้างทั้งสิ้น 15,417 คน ส่วนจำนวนสถานประกอบการและผู้ประกันตนที่อยู่ในกองทุนประกันสังคมจังหวัด หนองบัวลำภู จำแนกตามประเภทอุตสาหกรรม จำนวน 602 แห่ง ผู้ประกันตน จำนวน 15,417 คน ส่วนจำนวนผู้ประกันตนจำแนกตามกฎหมายรวมทั้งสิ้น จำนวน 38,919 คน แบ่งเป็น (ม.33 จำนวน 15,590 คน) (ม.39 จำนวน 3,596) (ม.40 จำนวน 19,733 คน) และมีสถานพยาบาลในสังกัดประกันสังคมที่เป็นสถานพยาบาลของรัฐบาล จำนวน 1 แห่ง

กองทุนประกันสังคม ในช่วงไตรมาส 2 ปี 2562 การให้บริการของกองทุนประกันสังคม จังหวัดหนองบัวลำภู มีทั้งสิ้น จำนวน 21,281 ราย ประเภทประโยชน์ทดแทนที่ผู้ประกันตนใช้ บริการสูงสุด คือ สงเคราะห์บุตร จำนวน 15,361 ราย คิดเป็นร้อยละ 72.18 สำหรับปริมาณการ จ่ายเงินประโยชน์ทดแทน พบว่ากาจ่ายเงินกรณี สงเคราะห์บุตร มีการจ่ายเงินสูงสุดถึง 9,935,800.00 ล้านบาท และรวมเงินประโยชน์ทดแทนทุกกรณี ที่จ่ายไปทั้งสิ้น 42,662,754.69 ล้านบาท ซึ่งต่ำกว่า ไตรมาสถัดมา คือจ่ายไปทั้งสิ้น 46.24 ล้านบาท



บทที่ 2

ภาวะเศรษฐกิจและสังคมจังหวัดหนองบัวลำภู

สภาพทั่วไปจังหวัดหนองบัวลำภู

ข้อมูลพื้นฐานทั่วไปของจังหวัดหนองบัวลำภู เป็นจังหวัดหนึ่งของภาคตะวันออกเฉียงเหนือ ตั้งขึ้นเป็นจังหวัดเมื่อวันที่ 1 ธันวาคม 2536 มีที่ตั้งตามพิกัดภูมิศาสตร์ อยู่ระหว่างเส้นรุ้งที่ 16 องศา 45 ลิปดา ถึงเส้นรุ้งที่ 17 องศาเหนือ และเส้นแวงที่ 102 องศาตะวันออก อยู่ทางทิศตะวันออกเฉียงเหนือของประเทศไทยห่างจากกรุงเทพมหานคร ตามทางหลวงหมายเลข 1 (ถนนพหลโยธิน) ถึงจังหวัดสระบุรีบริเวณกิโลเมตรที่ 107 แยกเข้าทางหลวงหมายเลข 2 (ถนนมิตรภาพ) ผ่านจังหวัดนครราชสีมา ขอนแก่น อุดรธานี แล้วเลี้ยวซ้ายไปทางถนนหลวงหมายเลข 210 ผ่านอำเภอหนองวัวซอ จังหวัดอุดรธานี ถึงจังหวัดหนองบัวลำภู รวมระยะทาง 608 กิโลเมตร หรือถึงจังหวัดขอนแก่นแล้วเลี้ยวซ้ายเข้าทางหลวงหมายเลข 2109 (อำเภอน้ำพอง - เขื่อนอุบลรัตน์) เข้าอำเภอนोनสัง ถึงจังหวัดหนองบัวลำภู รวมระยะทาง 577 กิโลเมตร หรือถึงทางหลวงแผ่นดินหมายเลข 228 (กรุงเทพ - สีคิ้ว - ชัยภูมิ - ชุมแพ - ศรีบุญเรือง - หนองบัวลำภู) ประมาณ 518 กิโลเมตร มีขนาดพื้นที่ รวมทั้งจังหวัด 3,859.1 ตารางกิโลเมตร หรือประมาณ 2,411,937.5 ไร่ คิดเป็นร้อยละ 2.27 ของภาคตะวันออกเฉียงเหนือ และร้อยละ 0.75 ของประเทศ (พื้นที่ประเทศ 513,029 ตารางกิโลเมตรหรือ 320,696,898,125 ไร่)

อาณาเขต

(1) ทิศเหนือ ติดต่อกับ อำเภอน้ำโสม อำเภอปานผือ จังหวัดอุดรธานี (2) ทิศตะวันออก ติดต่อกับ อำเภอปานผือ อำเภอกุดจับ อำเภอหนองวัวซอ จังหวัดอุดรธานี (3) ทิศใต้ ติดต่อกับ อำเภอสีชมภู อำเภอหนองนาคำ จังหวัดขอนแก่น (4) ทิศตะวันตก ติดต่อกับ อำเภอภูกระดึง อำเภอวังสะพุง อำเภอผาขาว อำเภอเอราวัณ จังหวัดเลย

เขตการปกครอง

จังหวัดหนองบัวลำภู แบ่งเขตการปกครองออกเป็น 6 อำเภอ ได้แก่ อำเภอเมืองหนองบัวลำภู อำเภอนोनสัง อำเภอศรีบุญเรือง อำเภอนากลาง อำเภอสุวรรณคูหา และอำเภอนาวัง



จำนวนหมู่บ้าน ตำบล อำเภอ ในแต่ละอำเภอ

อำเภอ	ตำบล	หมู่บ้าน	อบจ.	ทม.	อบต.
เมือง	14	153	1	3	13
ศรีบุญเรือง	12	158	-	5	9
นากลาง	9	127	-	5	5
โนนสัง	10	107	-	4	7
สุวรรณคูหา	8	91	-	5	4
นาหว้า	5	51	-	1	5
รวม	58	687	1	23	43

ที่มา : ที่ทำการปกครองจังหวัดหนองบัวลำภู

ภูมิประเทศ

ลักษณะภูมิประเทศของจังหวัดหนองบัวลำภู ส่วนใหญ่จะเป็นแอ่งที่ราบมีภูเขาล้อมรอบเทือกเขาที่สำคัญคือ เทือกเขาภูพานอยู่ทางทิศตะวันออกของจังหวัดหนองบัวลำภู โดยทอดแนวยาวมาจากริมฝั่งแม่น้ำโขงตอนเหนือของอำเภอสังขุม จังหวัดหนองคาย ผ่านเข้ามาเขตอำเภอน้ำโสม จังหวัดอุดรธานีและเข้าสู่เขตอำเภอสุวรรณคูหา จังหวัดหนองบัวลำภู และเข้าไปเขตอำเภอกระนวน จังหวัดขอนแก่น ผ่านไปกาฬสินธุ์ , สกลนคร และจังหวัดนครพนม

จังหวัดหนองบัวลำภู มีพื้นที่โดยทั่วไปเป็นที่ราบสูงบางส่วนเป็นพื้นที่ลูกคลื่นลอนตื้นถึงลอนลึกมีความสูงจากระดับน้ำทะเลปานกลางประมาณ 200 เมตร ทางตอนบนของจังหวัดจะเป็นพื้นที่ภูเขาสูง แล้วลาดไปทางทิศใต้และทิศตะวันออก พื้นที่ส่วนใหญ่เป็นดินปนทรายและลูกรัง ไม่สามารถเก็บน้ำหรืออุ้มน้ำในฤดูแล้งได้

สินทรัพย์ทางเศรษฐกิจ

พืชเศรษฐกิจที่สำคัญ ได้แก่ ข้าวเหนียว ข้าวเจ้า อ้อยโรงงาน มันสำปะหลัง ข้าวโพดเลี้ยงสัตว์ ถั่วเหลือง ผลไม้โดยมียางพาราเป็นพืชเศรษฐกิจตัวใหม่

สัตว์เศรษฐกิจที่สำคัญ คือ โคเนื้อ สุกร และไก่เนื้อ

ประมงน้ำจืด พื้นที่ทำการประมงที่สำคัญอยู่บริเวณอำเภอโนนสัง ซึ่งมีอาณาเขตติดต่อกับเขื่อนอุบลรัตน์ จังหวัดขอนแก่น สัตว์น้ำจืดที่จับได้ ได้แก่ ปลา



รายงานสถานะเศรษฐกิจการคลังจังหวัดหนองบัวลำภู

โครงสร้างเศรษฐกิจของจังหวัดหนองบัวลำภูขึ้นอยู่กับด้านเกษตรกรรม การค้าสัตว์ และการป่าไม้ ด้านการศึกษา และด้านการขายส่งขายปลีกการซ่อมแซมยานยนต์ จักรยานยนต์ ของใช้ส่วนบุคคล และของใช้ในครัวเรือนเป็นสำคัญตามลำดับ

ประชากรส่วนใหญ่ในจังหวัดประกอบอาชีพเกษตรกรรม และการเลี้ยงสัตว์ โดยมีพืชเศรษฐกิจ ที่สำคัญได้แก่ข้าว อ้อยโรงงาน มันสำปะหลัง ข้าวโพดเลี้ยงสัตว์ ยางพารา และสัตว์เศรษฐกิจที่สำคัญ ได้แก่ โคเนื้อและสุกร

ด้านภาวะเศรษฐกิจ

ภาวะเศรษฐกิจโดยรวมของจังหวัดหนองบัวลำภู เดือนพฤษภาคม 2562 ฝั่งชี้เศรษฐกิจโดยรวมหดตัว จากเดือนเดียวกันของปีก่อน พิจารณาจาก

ด้านอุปทานหดตัว จากดัชนีผลผลิตภาคเกษตรกรรมหดตัว จากผลผลิตด้านเกษตร ได้แก่ ปริมาณ อ้อยโรงงาน, ปริมาณมันสำปะหลัง และปริมาณ ยางพาราหดตัว ขณะที่ด้านอุตสาหกรรม ได้แก่ ปริมาณโคเนื้อและปริมาณสุกรขยายตัว ดัชนีผลผลิตภาคบริการหดตัว จากการจัดเก็บภาษีธุรกิจเฉพาะและการจัดเก็บภาษีมูลค่าเพิ่มหมวดขายส่ง ขายปลีกหดตัว ขณะที่จำนวนรถยนต์นั่งส่วนบุคคลต่อทะเบียนและจำนวนรถบรรทุกต่อทะเบียนขยายตัว ดัชนีผลผลิตภาคอุตสาหกรรมขยายตัว จากปริมาณการใช้ไฟฟ้าภาคอุตสาหกรรม ปริมาณการผลิตหินปูน หินขัดทะเบียนของโรงงานอุตสาหกรรมและจำนวนโรงงานอุตสาหกรรมที่ขยายตัว

ด้านอุปสงค์หดตัว ดัชนีการบริโภคภาคเอกชนหดตัว จากการจัดเก็บภาษีมูลค่าเพิ่มหมวดขายส่ง ขายปลีกหดตัว ขณะที่จำนวนรถยนต์นั่งส่วนบุคคลจดทะเบียนใหม่และจำนวนรถจักรยานยนต์จดทะเบียนใหม่ขยายตัว ดัชนีการลงทุนภาคเอกชนขยายตัว จากสินเชื่อเพื่อการลงทุนขยายตัว ขณะที่จำนวนทุนจดทะเบียนนิติบุคคลใหม่หดตัว ดัชนีการใช้จ่ายภาครัฐขยายตัว จากการเบิกจ่ายงบประมาณรายจ่ายประจำและงบประมาณรายจ่ายลงทุนที่ขยายตัว

ด้านการเงิน พบว่า สภาพคล่องในระบบสถาบันการเงินมีการขยายตัวของปริมาณเงินฝากรวมสูงกว่าปริมาณสินเชื่อรวม โดยปริมาณเงินฝากรวมขยายตัวร้อยละ 2.77 เมื่อเทียบกับเดือนเดียวกันของปีก่อน ปรับตัวลดลงจากเดือนปีก่อนที่ขยายตัวร้อยละ 5.44 จากปริมาณเงินฝากธนาคารพาณิชย์ที่เพิ่มขึ้น ขณะที่ปริมาณสินเชื่อรวมหดตัวร้อยละ -1.67 เนื่องจากเดือนเดียวกันของปีก่อนที่หดตัวร้อยละ -1.37 เนื่องจากภาคธนาคารระมัดระวังในการให้สินเชื่อเพิ่มขึ้น โดยมีมาตรการที่เข้มงวดในการปล่อยสินเชื่ออุปโภคบริโภคส่วนบุคคล และสินเชื่อภาคเอกชนด้านธุรกิจต่างๆ เป็นต้น



ด้านภาวะการคลัง

ด้านรายได้ ในเดือนพฤษภาคม 2562 นั้น มีการจัดเก็บรายได้สุทธิ 62.89 ล้านบาท เพิ่มขึ้นร้อยละ 11.65 เมื่อเทียบกับเดือนเดียวกันของปีก่อน เนื่องจาก หน่วยงานราชการอื่นๆ รวมทั้งสำนักงานสรรพสามิตพื้นที่หนองบัวลำภู, สำนักงานธนารักษ์พื้นที่หนองบัวลำภู และสำนักงานสรรพากรพื้นที่หนองบัวลำภู มีการจัดเก็บรายได้เพิ่มขึ้น

ด้านรายจ่าย ภาพรวมการใช้จ่ายภาครัฐมีการเบิกจ่าย 234.83 ล้านบาท ลดลงร้อยละ - 30.43 เมื่อเทียบกับเดือนเดียวกันของปีก่อน งบประมาณรายจ่ายลงทุน มีการเบิกจ่ายจำนวน 159.33 ล้านบาท และงบประมาณรายจ่ายประจำมีการเบิกจ่าย จำนวน 75.50 ล้านบาท

ฐานะการคลังของจังหวัดหนองบัวลำภูขาดดุลจำนวน 223.43 ล้านบาท สะท้อนบทบาทการคลังจากการกระตุ้นเศรษฐกิจในประเทศ

เครื่องชี้ภาวะเศรษฐกิจการคลังจังหวัด (Economic and Fiscal) รายเดือน ตารางที่ 1 เครื่องชี้เศรษฐกิจจังหวัดหนองบัวลำภู

แหล่งข้อมูลจังหวัด	ปี	2561	2562				YTD
			Q1	ก.ค.	ก.ย.	พ.ย.	
หมวดหมู่หน่วยงาน							
ค/ณคชปชสจวช	พ.ย	-3.78	7.11	-77.23	-69.94	43.92	-0.61
(รวมปีเดียว 26.03 %)							
ปริมาณผลิต : ไม้แป้น	ต้น	36,789.59	54,049.33	0.00	1,094.87	0.00	55,143.22
	พ.ย	1.57	0.00	0.00	-100.00	0.00	1,912.33
ปริมาณผลิต : ไม้สามเหลี่ยม	ต้น	216,225.22	211,995.79	0.00	476.96	35.75	212,508.50
	พ.ย	-0.42	0.00	0.00	-94.44	0.00	5,189.66
ปริมาณผลิต : ไม้สามเหลี่ยมสี	ต้น	14,224.78	10.40	10.40	32,689.04	508.36	33,207.80
	พ.ย	-1.94	-99.81	0.00	512.62	-58.38	172.70
ปริมาณผลิต : ไม้ทรงกลม	ต้น	4,826,846.09	3,746,059.33	215,510.00	55,782.22	72,133.00	3,809,654.57
	พ.ย	-14.34	15.21	-78.62	-92.65	47.50	-5.14
ปริมาณผลิต : ไม้สามเหลี่ยม	ต้น	134,883.30	44,056.15	4,464.15	43.50	1,860.00	45,959.05
	พ.ย	-43.63	-10.33	-20.32	-99.90	73.72	-51.43
ปริมาณผลิต : ไม้ทวาร	ต้น	14,490.34	2,931.68	12.78	0.00	599.11	3,530.79
	พ.ย	-41.24	-11.79	-81.38	0.00	45.40	-5.48
จำนวนรายการ : โหนด	ตัว	2,025.00	711.00	291.00	304.00	309.00	1,324.00
	พ.ย	-35.78	20.71	171.94	404.67	104.64	65.50
จำนวนรายการ : เสอ	ตัว	95,724.00	27,989.00	9,922.00	9,815.00	9,412.00	47,216.00
	พ.ย	-15.73	1.83	11.37	494.83	0.51	22.64
ค/ณคชปชสจวช	พ.ย	3.25	0.14	-1.82	0.29	8.44	1.84
(รวมปีเดียว 13.08 %)							
ปริมาณการผลิตไม้แป้นอุตสาหกรรม	ไม้แป้น 3x3	83.23	19.21	7.67	7.84	7.92	34.07
	พ.ย	2.14	-0.03	-5.88	-5.79	16.40	1.83
บุคคลผลิตไม้แป้นอุตสาหกรรม	ไม้แป้น	8,691.27	9,189.23	9,189.23	9,188.95	9,188.95	9,188.95
	พ.ย	0.10	7.96	7.96	7.96	7.90	7.90
ปริมาณปลูก	ต้น	2,330,368.00	439,732.00	1,68,552.00	203,960.00	197,664.00	841,356.00
	พ.ย	17.56	-18.15	-15.14	4.42	-5.63	-10.69
จำนวนโรงงานอุตสาหกรรม	โรง	1,284.00	1,276.00	1,276.00	1,275.00	1,275.00	1,275.00
	พ.ย	0.84	0.08	0.08	0.00	-0.08	-0.08
ค/ณคชปชสจวช	พ.ย	-5.42	-4.14	-2.50	3.66	-1.57	-2.00
(รวมปีเดียว 60.17 %)							
ภาคีผู้ส่งไม้แป้นอุตสาหกรรม	ไม้แป้น	273.21	62.64	20.98	40.71	28.57	131.94
	พ.ย	-24.71	15.14	5.79	70.36	7.68	25.83
ภาคีผู้ส่งไม้แป้น	ไม้แป้น	0.48	0.17	0.10	0.03	0.00	0.23
	พ.ย	27.25	24.44	80.36	6.45	-7.69	17.19
ภาคีผู้ส่งไม้แป้น	ไม้แป้น	31.55	7.10	2.94	2.01	2.43	11.54
	พ.ย	-12.98	-10.00	-4.70	-8.36	-8.63	-9.44
จำนวนรถไม้แป้นอุตสาหกรรม	คัน	59,590.00	15,759.00	5,879.00	5,798.00	5,698.00	27,355.00
	พ.ย	38.38	-0.23	-0.36	15.09	8.49	4.48
จำนวนรถไม้แป้น	คัน	616.00	119.00	101.00	33.00	13.00	165.00
	พ.ย	0.33	-26.99	-11.40	22.22	-48.00	-23.26
จำนวนรถบรรทุกไม้แป้น	คัน	6,889.00	911.00	624.00	468.00	347.00	1,726.00
	พ.ย	15.05	-45.38	-23.81	-2.90	41.06	-27.96

ตารางที่ 1 เครื่องซีเครษฐกิจจังหวัดหนองบัวลำภู (ต่อ)



เครื่องชี้เศรษฐกิจจังหวัด	หน่วย	ปี 2561	ปี 2562				
			Q1	มี.ค.	เม.ย.	พ.ค.	YTD
เศรษฐกิจในรูปมูลค่า							
ผลิตภัณฑ์มวลรวม	%yoy	-17.92	11.58	4.62	60.24	5.70	20.60
จำนวนรถยนต์ใหม่ส่วนบุคคลจดทะเบียนใหม่	คัน	3,549.00	959.00	320.00	354.00	331.00	1,644.00
	%yoy	9.81	4.81	1.59	30.15	3.12	9.02
จำนวนรถจักรยานยนต์จดทะเบียนใหม่	คัน	10,177.00	2,151.00	821.00	697.00	682.00	3,530.00
	%yoy	15.56	-9.70	5.53	-5.30	-33.40	-14.78
ภาษีมูลค่าเพิ่มหมวดภาษีเงินขายปลีก	ล้านบาท	273.21	62.66	20.98	40.71	28.57	131.94
	%yoy	-24.71	15.16	5.79	70.36	7.68	25.85
ผลิตภัณฑ์ภาคเอกชน	%yoy	-2.29	-2.70	-2.31	-1.32	-1.69	-2.23
พื้นที่อยู่อาศัยมือสองทั้งหมด	ตรม.	28,092.00	7,709.33	2,367.33	2,490.00	325.00	10,524.33
	%yoy	-1.45	-0.32	18.72	162.66	-92.88	-20.57
รถยนต์จดทะเบียนในกวางเจา	คัน	0.00	22.00	9.00	22.00	15.00	59.00
	%yoy	-37.73	-63.33	-55.00	69.23	-11.76	-34.44
ทุนจดทะเบียนธุรกิจนิติบุคคลใหม่	ล้านบาท	193.30	46.55	15.35	11.00	8.00	65.55
	%yoy	-53.62	-0.32	-30.23	20.88	-27.27	-1.87
สินเชื่อเพื่อการลงทุน	ล้านบาท	10,528.01	10,108.50	10,108.50	10,062.10	10,019.94	10,019.94
	%yoy	-1.61	-2.23	-2.23	-1.37	-1.67	-1.67
ดัชนีการใช้จ่ายภาครัฐ	%yoy	0.09	36.91	39.49	2.72	-35.51	14.49
รายจ่ายประจำ	ล้านบาท	1,254.63	390.24	184.88	74.40	75.50	540.14
	%yoy	-6.30	30.87	88.81	11.59	-53.70	2.31
รายจ่ายลงทุน	ล้านบาท	1,824.90	875.54	395.07	130.78	159.33	1,165.65
	%yoy	8.08	41.51	16.95	-4.13	-8.68	25.39
ส่วนรายได้ (Income)							
ดัชนีรายได้เกษตรกร	%yoy	-24.73	-0.20	-77.85	-90.01	44.72	-4.65
ดัชนีผลผลิตภาคเกษตรกรรม	%yoy	-35.75	7.11	-77.25	-89.94	43.92	-0.61
ดัชนีราคาผลผลิตภาคเกษตรกรรม	%yoy	10.92	-6.83	-2.66	-0.67	0.56	-4.06
ด้านการเงิน							
ปริมาณเงินฝากรวม	ล้านบาท	20,181.15	20,777.84	20,777.84	21,172.87	20,411.51	20,411.51
	%yoy	6.02	3.65	3.65	5.44	2.77	2.77
ปริมาณเงินเชื่อรวม	ล้านบาท	34,171.80	33,694.99	33,694.99	33,540.34	33,399.79	33,399.79
	%yoy	-4.19	-2.23	-2.23	-1.37	-1.67	-1.67
ด้านเสถียรภาพเศรษฐกิจ (Stability)							
ดัชนีราคาผู้บริโภคทั่วไป		103.24	102.73	103.00	103.50	104.10	103.16
(อัตราเงินเฟ้อทั่วไป)	%yoy	1.18	0.23	0.59	0.19	0.29	0.23
- อาหารและเครื่องดื่ม	%yoy	-0.52	0.41	1.03	0.00	1.01	0.45
- ไม้อาหารและเครื่องดื่ม	%yoy	2.27	0.13	0.38	0.28	-0.09	0.11
ดัชนีราคาผู้บริโภคพื้นฐาน		105.37	105.50	105.50	105.50	105.50	105.50
(อัตราเงินเฟ้อพื้นฐาน)	%yoy	1.52	0.41	0.09	0.09	0.09	0.29
ดัชนีราคาผู้ผลิต		102.51	101.30	102.00	102.70	103.00	101.92
(ดัชนีการเปลี่ยนแปลง)	%yoy	0.38	-0.43	0.39	0.69	0.00	-0.12
กำลังแรงงาน (Employment)	คน	18,113.08	18,998.33	19,295.00	18,960.00	18,981.00	18,987.20
	%yoy	5.69	6.55	5.70	5.62	4.77	6.01

ตารางที่ 2 เครื่องชี้ภาคการคลังจังหวัดหนองบัวลำภู



เครื่องใช้ภาคการค้า	งบประมาณ (FY)	งบประมาณ (FY)						YTD(FY)
		พ.ศ. 2561	พ.ศ. 2562					
			Q1/FY62	Q2/FY62	มี.ค.	เม.ย.	พ.ค.	
ภาคการค้า								
รายได้คงเก็บ	ล้านบาท	715.20	139.22	199.43	70.11	76.31	62.89	477.84
	%yoy	-15.44	-12.66	15.67	11.94	24.59	11.65	6.33
สรรพากรพื้นที่	ล้านบาท	652.05	125.20	170.22	58.88	72.14	56.85	424.41
	%yoy	-16.01	-14.50	13.19	5.68	22.54	5.27	3.59
สรรพสามิตพื้นที่	ล้านบาท	3.36	1.76	0.88	0.19	0.12	0.11	2.88
	%yoy	18.54	-3.35	-15.47	69.71	17.82	76.90	-5.09
ธนารักษ์พื้นที่	ล้านบาท	7.60	1.91	4.43	0.55	0.36	0.43	7.14
	%yoy	4.71	163.98	-15.04	-63.45	61.05	30.77	9.86
หน่วยราชการอื่นๆ	ล้านบาท	52.20	10.35	23.89	10.49	3.69	5.49	43.42
	%yoy	-11.96	-0.83	51.52	97.91	80.03	185.74	43.88
รายได้ไม่คงเก็บ	ล้านบาท	46.07	8.46	20.28	9.24	4.46	11.40	44.60
	%yoy	-8.94	0.83	46.85	92.45	167.17	612.27	75.10
รายได้เงินงบประมาณรวม	ล้านบาท	3,262.24	498.62	1,265.78	579.95	205.18	234.83	2,204.41
	%yoy	-11.47	-26.81	38.05	33.09	1.03	-30.43	3.07
ดุลเงินงบประมาณ	ล้านบาท	-3,216.16	-490.16	-1,245.50	-570.71	-200.72	-223.431	-2,159.81

หมายเหตุ FY 2561 คือ งบประมาณ พ.ศ. 2561 (ต.ค. 2560 – ก.ย. 2561)

Q1/FY62 คือ ยอดสะสมตั้งแต่เดือนตุลาคม ถึงเดือนธันวาคม (ต.ค. – ธ.ค. 2561)

Q2/FY62 คือ ยอดสะสมตั้งแต่เดือนมกราคม ถึงเดือนมีนาคม (ม.ค. – มี.ค. 2562)

FY 2562 คือ งบประมาณ พ.ศ. 2562 (ต.ค. 2561 – ก.ย. 2562)

ดัชนีราคาผู้บริโภคของจังหวัดหนองบัวลำภู เดือน มิถุนายน 2562

สำนักงานพาณิชย์จังหวัดหนองบัวลำภู ร่วมกับสำนักสารสนเทศและดัชนีเศรษฐกิจภาคีกระทรวงพาณิชย์ขอรายงานความเคลื่อนไหวดัชนีราคาผู้บริโภคของจังหวัดหนองบัวลำภูเดือนมีนาคม 2562 สรุปได้ดังนี้

การประมวลผลดัชนีราคาผู้บริโภคของประเทศ รายการสินค้าและบริการที่คำนวณมีจำนวน 422 รายการ สำหรับจังหวัดหนองบัวลำภู มีจำนวน 259 รายการ ครอบคลุมหมวดอาหารและเครื่องดื่มไม่มีแอลกอฮอล์ เครื่องนุ่งห่ม เภสัชภัณฑ์ การตรวจรักษาและบริการส่วนบุคคล พาหนะการขนส่งและการสื่อสาร การบันเทิง การเอน터테인먼트 การศึกษาและการศาสนา ยาสูบและเครื่องดื่มมีแอลกอฮอล์ เพื่อนำมาคำนวณดัชนีราคาผู้บริโภค ของจังหวัดหนองบัวลำภูได้ผลดังนี้

1. ดัชนีราคาผู้บริโภคทั่วไปของประเทศเดือนมิถุนายน 2562



□ 2558 ดัชนีราคาผู้บริโภคทั่วไปของประเทศ ไต่ไปกับ 100 และเดือนมิถุนายน 2562 ไต่ไปกับ 102.94 เทียบกับเดือนพฤษภาคม 2562 ไต่ไปกับ 103.31 ลดลงร้อยละ 0.39 เทียบกับเดือนมิถุนายน 2562 สูงขึ้นร้อยละ 0.87 เทียบเฉลี่ย 6 เดือน (มกราคม-มิถุนายน) 2562 สูงขึ้นร้อยละ 0.92 โดยมีสาเหตุสำคัญมาจากการสูงขึ้นของปริมาณอาหารสด

2. ดัชนีราคาผู้บริโภคของจังหวัดหนองบัวลำภูเดือนมิถุนายน 2562

□ 2558 ดัชนีราคาผู้บริโภคของจังหวัดหนองบัวลำภู ไต่ไปกับ 100 และเดือนมิถุนายน 2562 ไต่ไปกับ 103.8 เทียบกับเดือนพฤษภาคม 2562 ไต่ไปกับ 104.1 ลดลงร้อยละ 0.3 เทียบกับเดือนมิถุนายน 2561 สูงขึ้นร้อยละ 0.2 เทียบเฉลี่ย 6 เดือน (มกราคม - มิถุนายน 2562) สูงขึ้นร้อยละ 0.3

3. ดัชนีราคาผู้บริโภคของจังหวัดหนองบัวลำภูเดือนมิถุนายน 2562 เทียบกับเดือนพฤษภาคม 2562 ลดลงร้อยละ 0.3 (เดือนพฤษภาคม 2562 เทียบกับเดือนเมษายน 2562 สูงขึ้นร้อยละ 0.6) สาเหตุสำคัญ มาจากดัชนีหมวดอาหารและเครื่องดื่มไม่มีแอลกอฮอล์ ลดลงร้อยละ 0.7

ดัชนีหมวดอื่นๆ ไม้เื้ออาหาร และเครื่องดื่ม ลดลงร้อยละ 0.7 สาเหตุสำคัญมาจากราคาน้ำมันชายปลีกในประเทศลดลงตามภาวะราคาน้ำมันตลาดโลก ไต่ไป ลินดาใน หมวดพาหนะ การขนส่ง และการสื่อสาร น้ำมันแก๊สโซฮอล 91 น้ำมันดีเซล น้ำมันแก๊สโซฮอล E20 และน้ำมันเบนซิล 95 เป็นต้น

4. เมื่อเทียบกับเดือนมิถุนายน 2561 สูงขึ้นร้อยละ 0.2 (เดือนพฤษภาคม 2562 เทียบกับเดือนพฤษภาคม 2561 สูงขึ้นร้อยละ 0.2) สาเหตุสำคัญมาจากการสูงขึ้นของ หมวดอาหารและเครื่องดื่มไม่มี แอลกอฮอล์ สูงขึ้นร้อยละ 1.9 ไต่ไป หมวดผักและผลไม้ พริกสด ทะเขือเทศ กะหล่ำปลี เห็ด ผักชี ถั่วฝักยาว ผักกาดขาว มะนาว สับปะรด ไต่ไป มังกร มังคุด เงาะ กล้วยน้ำว้า หมวดข้าวแปงและผลิตภัณฑ์จากแปง หมวดเนื้อสัตว์ เป็ดไก่และสัตว์น้ำ หมวดเครื่องดื่มไม่มีแอลกอฮอล์ หมวดเครื่องประกอบอาหาร เป็นต้น

5. เทียบเฉลี่ยช่วงเวลา 6 เดือน มกราคม - มิถุนายน ของปี 2562 กับช่วงเวลาเดียวกันของปี 2561 สูงขึ้นร้อยละ 0.3 สาเหตุสำคัญมาจากการสูงขึ้นของ หมวดอาหารและเครื่องดื่มไม่มีแอลกอฮอล์ สูงขึ้นร้อยละ 0.7 ไต่ไป หมวดผักและผลไม้ อาหารบริโภค - นอกบ้าน หมวดเครื่องประกอบอาหาร หมวดข้าว แปงและผลิตภัณฑ์จากแปง หมวดเครื่องดื่มไม่มีแอลกอฮอล์ เป็นต้น

ภาวะเศรษฐกิจรายเดือนของจังหวัดหนองบัวลำภู ประจำเดือนมิถุนายน 2562



สำนักงานพาณิชย์จังหวัดหนองบัวลำภู ขอรายงานการสำรวจภาวะราคาสินค้าอุปโภคบริโภคที่จำเป็นต่อการครองชีพ จำนวน 70 รายการ เพื่อจัดทำรายงานภาวะเศรษฐกิจรายเดือนประจำเดือน มิถุนายน 2562 โดยสรุปได้ผล ดังนี้

● **ภาวะราคาสินค้า** ณ เดือนมิถุนายน 2562

1. ดัชนีหมวดอื่นๆ **ไม่ใช่อาหารและเครื่องดื่ม** ลดลงร้อยละ 0.7 สาเหตุสำคัญมาจากราคาน้ำมันขายปลีกในประเทศลดลงตามภาวะราคาน้ำมันตลาดโลก ได้แก่ สินค้าในหมวดพาหนะ การขนส่ง และการสื่อสาร น้ำมันแก๊สโซฮอล์ 91 น้ำมันดีเซล น้ำมันแก๊สโซฮอล์ E20 และน้ำมันเบนซิน 95 เป็นต้น

การจดทะเบียนนิติบุคคลตั้งใหม่

ในไตรมาส 2 ปี 2562 จังหวัดหนองบัวลำภู มีการจดทะเบียนนิติบุคคลตั้งใหม่ทั้งสิ้น 7 แห่ง แบ่งเป็นทางหุ้นส่วนจำกัด จำนวน 3 แห่ง บริษัทจำกัด จำนวน 4 แห่ง และอุตสาหกรรมที่มีการจดทะเบียนนิติบุคคลตั้งใหม่ ตามลำดับ

แผนภูมิที่ 2-1 การจดทะเบียนของนิติบุคคลตั้งใหม่ตามหมวดธุรกิจจังหวัดหนองบัวลำภู ณ เดือนมิถุนายน 2562

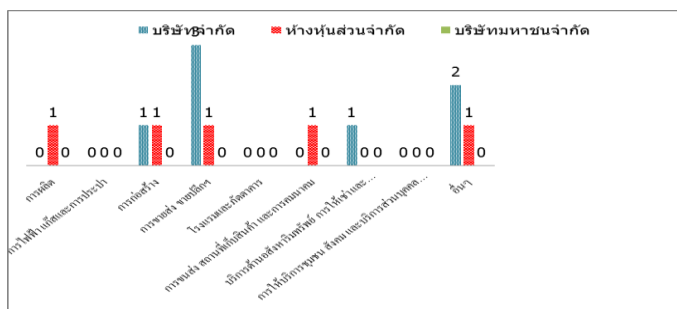

ที่มา : สำนักงานพาณิชย์จังหวัดหนองบัวลำภู

เมื่อพิจารณาทุนจดทะเบียนของนิติบุคคลตั้งใหม่ พบว่า มีการจดทะเบียนนิติบุคคลตั้งใหม่ทั้งสิ้น จำนวน 5 ฐานบาท แบ่งเป็นทางหุ้นส่วนจำกัดมีทุนจดทะเบียนทั้งสิ้น จำนวน 15 ฐานบาท บริษัทจำกัดมีทุนจดทะเบียนทั้งสิ้น 3 ฐานบาท ส่วนบริษัทมหาชน จำกัด ไม่มีการจดทะเบียนนิติบุคคลตั้งใหม่ในไตรมาสนี้ โดยยกเว้นสินค้าที่มีทุนจดทะเบียนมากที่สุด มีทุนจดทะเบียนทั้งสิ้น 15 ฐานบาท แบ่งเป็นทุนจดทะเบียนทางหุ้นส่วนจำกัด จำนวน 3 ฐานบาท และบริษัทจำกัด จำนวน 12 ฐานบาท ตามลำดับ (รายละเอียดปรากฏในตารางที่ 3)

ตารางที่ 3 การจดทะเบียนของนิติบุคคลตั้งใหม่ตามหมวดธุรกิจจังหวัดหนองบัวลำภู ณ เดือนมิถุนายน พ.ศ. 2562



อุตสาหกรรม	หน่วยงานส่วน จำกัด		บริษัท จำกัด		บริษัทมหาชน จำกัด		รวม	
	แห่ง	ล้านบาท	แห่ง	ล้านบาท	แห่ง	ล้านบาท	แห่ง	ล้านบาท
การผลิต	1	1.00	-	-	-	-	1	1.00
การไฟฟ้า แก๊ส และการประปา	-	-	-	-	-	-	-	-
การก่อสร้าง	1	1.00	1	2.00	-	-	2	3.00
การขายส่ง ขายปลีก	1	1.00	3	4.00	-	-	4	5.00
โรงแรม และภัตตาคาร	-	-	-	-	-	-	-	-
การขนส่ง สถานที่เก็บสินค้า และคมนาคม	1	1.00	-	-	-	-	1	1.00
บริการด้านอสังหาริมทรัพย์ การให้เช่า และบริการทางธุรกิจ	-	-	1	5.00	-	-	1	5.00
การให้บริการชุมชน สังคม และบริการส่วนบุคคลอื่นๆ	-	-	-	-	-	-	-	-
อื่นๆ	1	1.00	2	6.00	-	-	3	7.00
รวมทั้งสิ้น	5	5.00	7	17.00	-	-	12	22.00

ที่มา : สำนักงานพาณิชย์จังหวัดหนองบัวลำภู

การจดทะเบียนโรงงานอุตสาหกรรมใหม่

สำหรับการจดทะเบียนโรงงานใหม่ในจังหวัดหนองบัวลำภูในช่วงไตรมาส 2 ปี 2562 เดือนเมษายน - มิถุนายน 2562 พบว่ามี การจดทะเบียนโรงงานอุตสาหกรรมใหม่ จำนวน 1 ราย เงินลงทุน 25,500,000 บาท ในไตรมาสนี้

ตารางที่ 4 การจดทะเบียนโรงงานอุตสาหกรรมที่ประกอบกิจการใหม่ ของจังหวัดหนองบัวลำภู

จำแนกตามประเภทอุตสาหกรรม ไตรมาส 2 ปี 2562 (ณ เดือนเมษายน - มิถุนายน 2562)

ลำดับ	ประเภทอุตสาหกรรม	จดทะเบียน			เลิกกิจการ
		จำนวน (โรง)	เงินทุน (ล้านบาท)	คนงาน (คน)	จำนวน (โรง)
1	อุตสาหกรรมเครื่องตี	-	-	-	-
2	แปรรูปไม้และผลิตภัณฑ์จากไม้	-	-	-	-
3	ผลิตยานพาหนะและอุปกรณ์รวมทั้งการซ่อมยานพาหนะและอุปกรณ์	1	25,500,000	38	-
	รวม	1	25,500,000	38	-

ที่มา : สำนักงานอุตสาหกรรมจังหวัดหนองบัวลำภู



การจดทะเบียนโรงงานอุตสาหกรรมที่ประกอบการของจังหวัดหนองบัวลำภู มีจำนวนโรงงานสะสมในช่วงไตรมาสที่ 2 (เมษายน-มิถุนายน 2562) รวมทั้งสิ้น 1 แห่ง เงินทุนรวม 695,000 ล้านบาท จำนวนคนงานรวม 38 คน

ตารางที่ 5 การจดทะเบียนโรงงานอุตสาหกรรมที่ประกอบการของจังหวัดหนองบัวลำภู ไตรมาส 2 ปี 2562 (ณ เดือนเมษายน - มิถุนายน 2562)

จำนวนโรงงาน จากปีที่ผ่านมา (โรง)	จดทะเบียนเพิ่ม			จดทะเบียนเลิก			คงเหลือ		
	โรง	เงินทุน (ล้านบาท)	คนงาน (คน)	โรง	เงินทุน (ล้านบาท)	คนงาน (คน)	โรง	เงินทุน (ล้านบาท)	คนงาน (คน)
197	3	513,319,400	42	11	15,358,000	61	199	10,791.6	5,217
ยอดสะสม	3	513,319,400	42	11	15,358,000	61	199	10,791.6	5,217

ที่มา : สำนักงานอุตสาหกรรมจังหวัดหนองบัวลำภู



แผนภูมิที่ 3-1 อัตราการมีส่วนร่วมในกำลังแรงงานจังหวัดหนองบัวลำภู

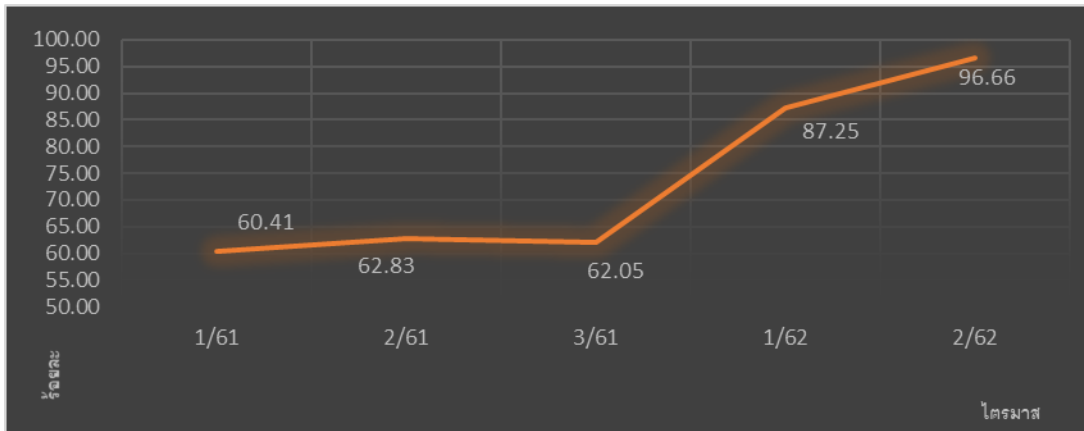

ที่มา : สำนักงานสถิติจังหวัดหนองบัวลำภู

หมายเหตุ : อัตราการมีส่วนร่วมในกำลังแรงงานในจังหวัดหนองบัวลำภู = $\frac{\text{กำลังแรงงานในจังหวัด} \times 100}{\text{ประชากรที่มีอายุ 15 ปีขึ้นไป}}$

2 อัตราการจ้างงานทำของจังหวัดหนองบัวลำภู

อัตราการจ้างงานต่อกำลังแรงงาน เป็นตัวชี้วัดที่แสดงให้เห็นภาวะการจ้างงานในตลาดแรงงาน ของจังหวัดหนองบัวลำภูว่ามีสัดส่วนเป็นอย่างไร สำหรับอัตราการจ้างงานทำในภาคเกษตร ซึ่งคำนวณจากผู้มีงานทำในภาคเกษตรจังหวัดต่อกำลังแรงงานที่มีงานทำในจังหวัด ไตรมาสที่ 2 ปี 2562 พบว่า อัตราการจ้างงานในภาคเกษตร มีอัตราร้อยละ 47.41 โดยเมื่อเปรียบเทียบกับไตรมาสก่อนหน้าที่มีอัตราร้อยละ 51.05 พบว่ามีอัตราการจ้างงานลดลง แต่อัตราการจ้างงานนอกภาคเกษตร มีสัดส่วนเพิ่มขึ้น โดยมีอัตราร้อยละ 52.58 ลดลงจากไตรมาสก่อนหน้าที่มีอัตราร้อยละ 48.95 ตามแผนภูมิที่ 3-2

แผนภูมิที่ 3-2 อัตราการจ้างงานทำใน/นอกภาคเกษตรจังหวัดหนองบัวลำภู

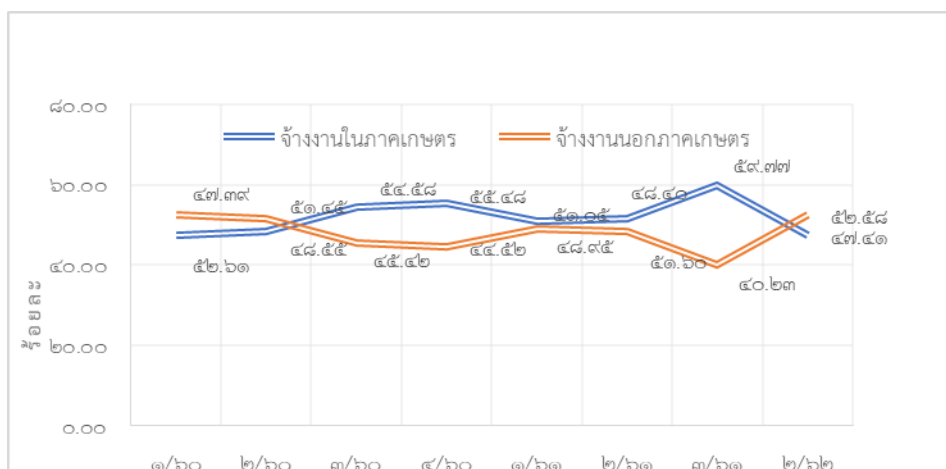

ที่มา : สำนักงานสถิติจังหวัดหนองบัวลำภู

หมายเหตุ : อัตราการจ้างงานทำในภาคเกษตร = $\frac{\text{ผู้มีงานทำในภาคเกษตรในจังหวัด} \times 100}{\text{ผู้มีงานทำในจังหวัด}}$



$$\text{อัตราการจ้างงานทำนอกภาคเกษตร} = \frac{\text{ผู้จ้างงานทำนอกภาคเกษตรในจังหวัด} \times 100}{\text{ผู้จ้างงานทำในจังหวัด}}$$

๓ อัตราการจ้างงานจังหวัดหนองบัวลำภู

อัตราการจ้างงาน เป็นตัวชี้วัดที่แสดงถึงจำนวนแรงงานที่ไม่มีงานทำหรือกำลังหางานทำ โดยคำนวณจากจำนวนผู้จ้างงานในจังหวัด เทียบกับกำลังแรงงานปัจจุบันของจังหวัด พบว่าไตรมาสที่ 2 ปี 2562 การจ้างงานมีอัตราร้อยละ 0.73 เมื่อเทียบกับไตรมาสก่อนหน้า มีระดับการจ้างงานลดลง และเมื่อเทียบกับไตรมาสเดียวกันของปีก่อน ที่มีอัตราร้อยละ 0.95 พบว่ามีอัตราการจ้างงานลดลงเล็กน้อย ตามแผนภูมิที่ 3-3

แผนภูมิที่ 3-3 อัตราการจ้างงานจังหวัดหนองบัวลำภู

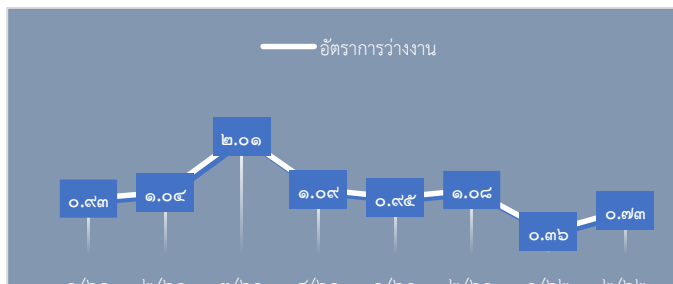

ที่มา : สำนักงานสถิติจังหวัดหนองบัวลำภู

หมายเหตุ : อัตราการจ้างงานในจังหวัด = $\frac{\text{ผู้จ้างงานทำในจังหวัด} \times 100}{\text{กำลังแรงงานในจังหวัด}}$

๔ อัตราการเปลี่ยนแปลงของจำนวนผู้ประกันตนในระบบประกันสังคม (มาตรา 33) ผู้ประกันตนที่ขอรับประโยชน์ทดแทนกรณีว่างงาน และผู้ประกันตนที่ขึ้นทะเบียนขอรับประโยชน์ทดแทนกรณีเลิกจ้างจังหวัดหนองบัวลำภู

จำนวนผู้ประกันตนมาตรา 33 ของสำนักงานประกันสังคม ไตรมาส 2 ปี 2562 มีจำนวน 15,590 คน จำนวนผู้ประกันตนที่ขอรับประโยชน์ทดแทนกรณีว่างงาน (YOY) (สปส.) ร้อยละ 8.14



แผนภูมิที่ 3-4 อัตราการเปลี่ยนแปลงของจำนวนผู้ประกันตนในระบบประกันสังคม (มาตรา 33) ผู้ประกันตนที่ขึ้นทะเบียนขอรับประโยชน์ทดแทนกรณีว่างงาน และกรณีเลิกจ้าง จังหวัดหนองบัวลำภู

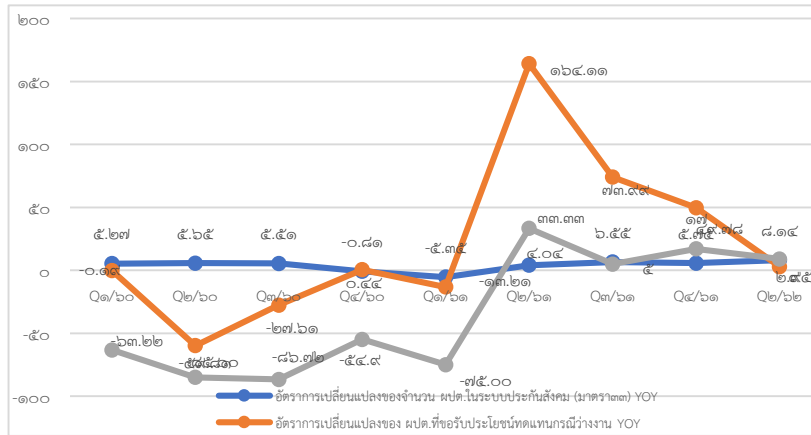

ที่มา : สำนักงานประกันสังคมจังหวัดหนองบัวลำภู / สำนักงานจัดหางานจังหวัดหนองบัวลำภู

5 อัตราการบรรจุนงานของจังหวัดหนองบัวลำภู

อัตราการบรรจุนงานในแต่ละไตรมาสเป็นตัวชี้วัดที่แสดงให้เห็นถึงการเคลื่อนไหวของภาวการณ์ไ้ดันแรงงาน ซึ่งสามารถศึกษาวิเคราะห์กับจำนวนตำแหน่งงานว่าง และจำนวนผู้สมัครงาน โดยเมื่อวิเคราะห์จำนวนการบรรจุนงาน ที่สำนักงานจัดหางานจังหวัดหนองบัวลำภู จะดำเนินการเทียบกับจำนวนตำแหน่งงานว่างที่แจ้งผ่าน สำนักงานจัดหางานจังหวัดหนองบัวลำภู จะพบว่า อัตราการบรรจุนงานต่อตำแหน่งงานว่าง ไ้ไตรมาส 2 ปี 2562 อยู่ที่ร้อยละ 34.73 ซึ่งอัตราการบรรจุนงานดังกล่าว หมายความว่า ตำแหน่งงานว่าง 100 ตำแหน่ง จะสามารถบรรจุนงานได้ประมาณ 100 คน โดยมีอัตราต่ำกว่าไตรมาส 2 ปี 2562 ที่มีร้อยละ 99.70 ซึ่งอาจจะเป็นเพราะสถานการณ์ความต้องการแรงงานในช่วงไตรมาส 2 ปี 2562 ลดลง เมื่อหากพิจารณาเปรียบเทียบจำนวนผู้สมัครงานกับจำนวนผู้ได้รับการบรรจุนงาน พบว่าอัตราการบรรจุนงานต่อผู้สมัครงาน อยู่ที่ร้อยละ 53.21 หมายความว่า ผู้ที่มาสมัครงาน 100 คน จะได้รับ การบรรจุนงานประมาณ 704 คน โดยมีอัตราต่ำกว่าไตรมาส 1 ปี 2562 ซึ่งมีร้อยละ 87.86 อาจจะเป็นเพราะสถานการณ์ความต้องการแรงงานในช่วงไตรมาส 2 ปี 2562 เพิ่มขึ้น ซึ่งไตรมาสนี้มีผู้สมัครงานในจังหวัด จำนวน 619 คน



แผนภูมิ 3-5 อัตราการบรรจุงานต่อตำแหน่งงานว่าง ในจังหวัดหนองบัวลำภู

๒๐๐.๐๐
อัตรา

ที่มา : สำนักงานจัดหางานจังหวัดหนองบัวลำภู

หมายเหตุ : อัตราการบรรจุงานต่อตำแหน่งงานว่าง = $\frac{\text{ผู้ได้รับการบรรจุงาน}}{\text{ตำแหน่งงานว่างในจังหวัด}} \times 100$

แผนภูมิ 3-6 อัตราการบรรจุงานต่อผู้สมัครงาน ในจังหวัดหนองบัวลำภู

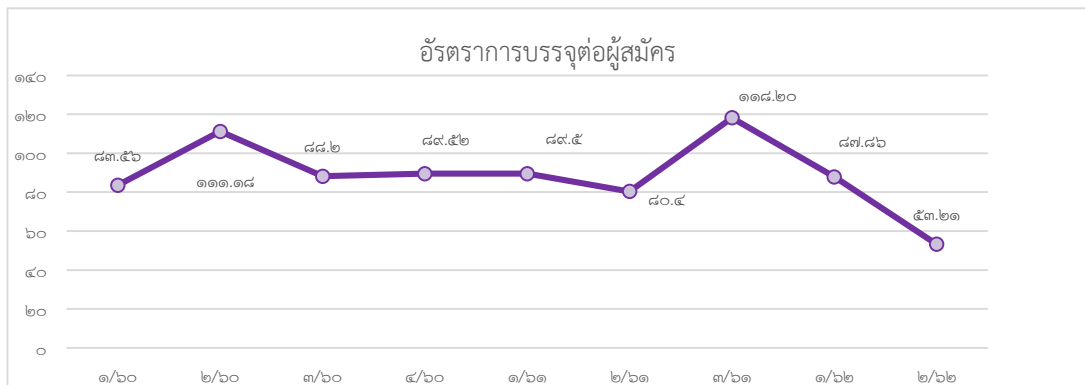

ที่มา : สำนักงานจัดหางานจังหวัดหนองบัวลำภู

๖ อัตราการจ้างแรงงานต่างด้าวในจังหวัดหนองบัวลำภู

อัตราการจ้างแรงงานต่างด้าวต่อจำนวนผู้มีงานทำทั้งหมด คิดเป็นร้อยละ 100 และอัตราการจ้างแรงงานต่างด้าว 3 สัญชาติ (พม่า ลาว กัมพูชา) ต่อจำนวนผู้มีงานทำทั้งหมดอยู่ที่ร้อยละ 100 ซึ่งมีอัตราที่เพิ่มขึ้นอย่างต่อเนื่อง แต่เมื่อเทียบสัดส่วนจะเห็นว่าผู้มีงานทำทุกๆ 1,000 คน จะเป็นกาจ้างแรงงานต่างด้าวสัญชาติพม่า ลาว กัมพูชา หรือสัญชาติอื่นๆ ในอัตราที่น้อยมาก ตามแผนภูมิที่ 3-7



แผนภูมิ 3-7 อัตราการจ้างแรงงานต่างด้าวในจังหวัดหนองบัวลำภู

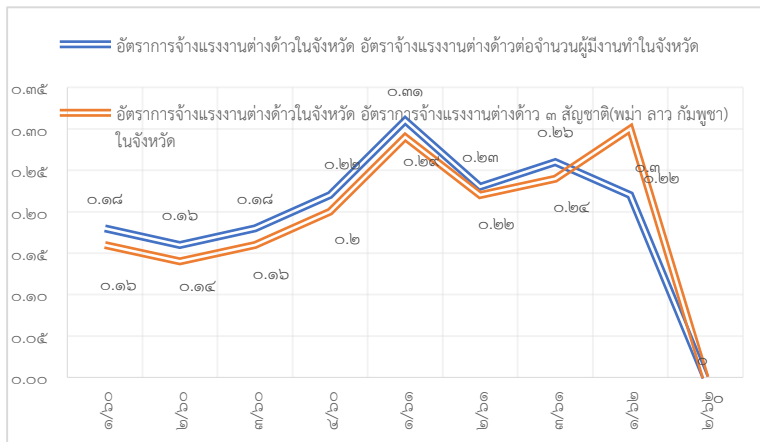

- ที่มา : 1) สำนักงานจัดหางานจังหวัดหนองบัวลำภู
2) สำนักงานสถิติจังหวัดหนองบัวลำภู

๗ อัตราการไม่ปฏิบัติตามข้อกำหนดคุ้มครองแรงงานและความปลอดภัยในสถานประกอบการ

อัตราการไม่ปฏิบัติตามข้อกำหนดคุ้มครองแรงงาน และอัตราการไม่ปฏิบัติตามข้อกำหนดของ สถานประกอบการแสดงให้เห็นถึงการที่นายจ้างให้ความสำคัญและดูแลกิจการในสถานประกอบการในเรื่องต่างๆ เช่น วันเวลาในการทำงาน รวมถึงการจ่ายค่าจ้าง และความปลอดภัยในการทำงาน ซึ่งในไตรมาส 2 ปี 2562 ไม่มีสถานประกอบการที่ทำผิดกฎหมายคุ้มครองแรงงาน จากสถานประกอบการที่ผ่านการตรวจทั้งหมด 32 แห่ง และไม่มีสถานประกอบการที่ทำผิดกฎหมายความปลอดภัย จากสถานประกอบการที่ผ่านการตรวจทั้งหมด 9 แห่ง ตามแผนภูมิที่ 3-8



แผนภูมิที่ 3-8 อัตราการไม่ปฏิบัติตามข้อกำหนดคุ้มครองแรงงานและกฎหมายความปลอดภัยในการทำงานของสถานประกอบการจังหวัดหนองบัวลำภู

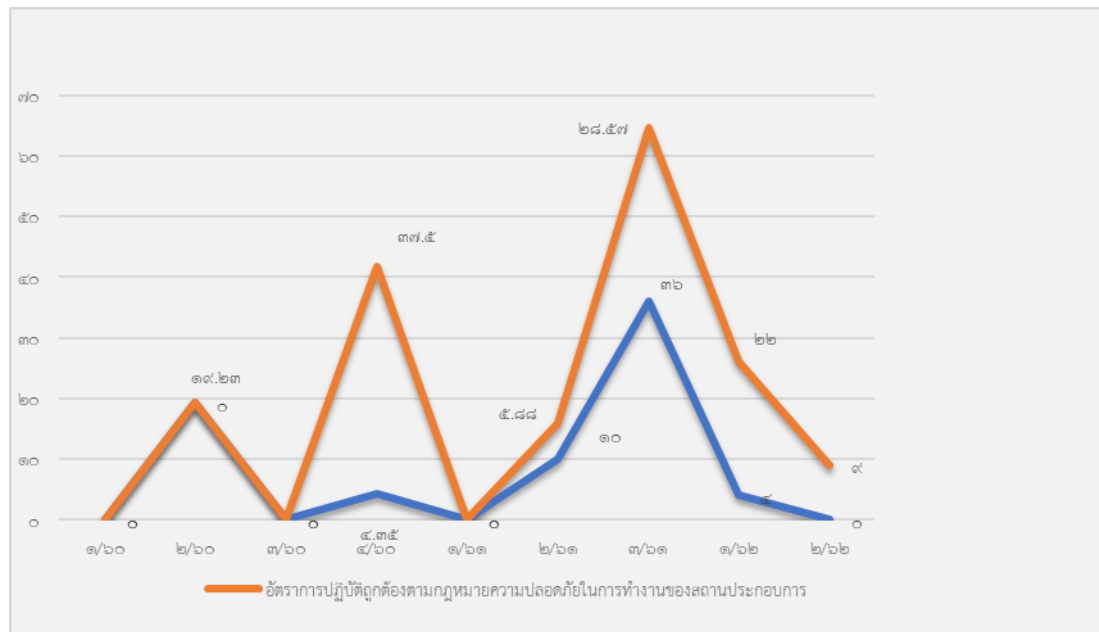

ที่มา : สำนักงานสวัสดิการและคุ้มครองแรงงานจังหวัดหนองบัวลำภู

๘ อัตราการเกิดข้อพิพาทแรงงาน/ข้อขัดแย้งในสถานประกอบการ

การเกิดข้อพิพาทแรงงานและข้อขัดแย้งในสถานประกอบการ เป็นตัวชี้วัดที่แสดงถึงความสัมพันธ์ระหว่างนายจ้างและลูกจ้าง การเปลี่ยนแปลงของอัตราการเกิดข้อพิพาทแรงงานจะแสดงให้เห็นถึงทิศทางความสัมพันธ์ระหว่างนายจ้างและลูกจ้างว่ามีทิศทางหรือแนวโน้มไปในทางใดการเกิดข้อพิพาทแรงงานนั้น มีผลมาจากการที่ลูกจ้างได้แจ้งข้อเรียกร้องต่อนายจ้างและหากไม่สามารถยุติ หรือตกลงกันได้ ก็จะเป็นข้อพิพาทแรงงานขึ้น โดยในไตรมาสที่ไม่มีการเกิดข้อพิพาทและขัดแย้งด้านแรงงาน

๙ อัตราแรงงานที่เป็นผู้ประกันตนในจังหวัดหนองบัวลำภู

อัตราแรงงานที่เป็นผู้ประกันตนในจังหวัดหนองบัวลำภู ในไตรมาส 2 ปี 2562 คำนวณได้จากจำนวนผู้ประกันตนของกองทุนประกันสังคมตามมาตรา 33, 39 และ 40 รวมทั้งสิ้น 38,919 คน เทียบกับจำนวน ผู้มีงานทำของสำนักงานสถิติจังหวัดหนองบัวลำภู เท่ากับ 219,115 คน จะได้อัตราแรงงานที่เป็นผู้ประกันตนในจังหวัดหนองบัวลำภู เป็น 17.75 อัตราการเปลี่ยนแปลงเพิ่มขึ้นจากไตรมาสที่แล้วร้อยละ 15.59 และขยายตัวเพิ่มขึ้นจากไตรมาสเดียวกันของปีที่ผ่านมา ร้อยละ 2.07 ทั้งนี้ สำนักงานประกันสังคมได้ขยายความคุ้มครองไปสู่กลุ่มผู้ประกันตนนอกระบบเพื่อจูงใจให้กลุ่มแรงงานเข้ามาอยู่ในระบบประกันสังคม เพื่อนำไปสู่การมีหลักประกันความมั่นคงในชีวิตเพิ่มมากขึ้น จึงทำให้อัตราแรงงานที่เป็นผู้ประกันตนมีแนวโน้มเพิ่มขึ้นเรื่อยๆ (แผนภูมิ 3-9)

แผนภูมิที่ 3-9 อัตราแรงงานที่เป็นผู้ประกันตนจังหวัดหนองบัวลำภู



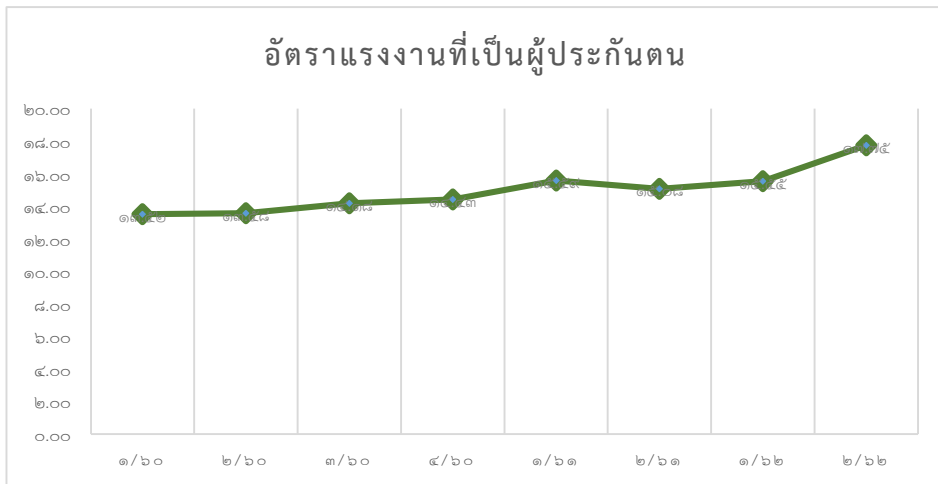

ที่มา : 1.สำนักงานประกันสังคมจังหวัดหนองบัวลำภู

2) สำนักงานสถิติจังหวัดหนองบัวลำภู

หมายเหตุ : อัตราแรงงานที่ เป็นผู้ประกันตนในจังหวัด = $\frac{\text{จำนวนผู้ประกันตน มาตรา 33,39,40 ในจังหวัด} \times 100}{\text{จำนวนผู้มีงานทำในจังหวัด(สถิติ)}}$



บทที่ 4 สถานการณ์ด้านแรงงานจังหวัดหนองบัวลำภู

สถานการณ์แรงงาน ไตรมาส 2 ปี 2562 ช่วงเดือนเมษายน – มิถุนายน 2562 ขอนำเสนอข้อมูลในประเด็นต่างๆ ตามลำดับ คือ

- 1) กำลังแรงงาน การมีงานทำ การว่างงาน
- 2) การส่งเสริมการมีงานทำ
- 3) การพัฒนาศักยภาพแรงงาน
- 4) การคุ้มครองแรงงานและสวัสดิการ
- 5) การประกันสังคม

1) กำลังแรงงาน การมีงานทำ การว่างงาน แรงงานนอกระบบ

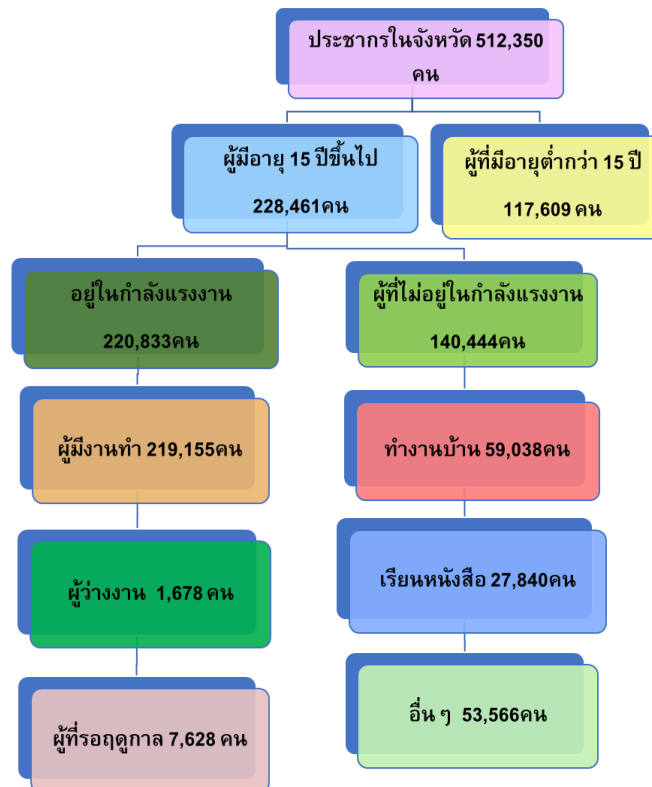

ที่มา : สำนักงานสถิติจังหวัดหนองบัวลำภู (ข้อมูล ณ ไตรมาส 1 ปี 2562)

**แผนภูมิที่ 4-1 โครงสร้างประชากรกำลังแรงงานจังหวัดหนองบัวลำภู ไตรมาส 2 ปี พ.ศ. 2562
ณ เดือนมิถุนายน 2562**

สถิติประชากรจากทะเบียนบ้าน ของที่ทำการปกครองจังหวัดหนองบัวลำภู พบว่าจำนวนประชากรในจังหวัดหนองบัวลำภูทั้งสิ้น จำนวน 512,350 คน ขณะเดียวกันสำนักงานสถิติจังหวัดหนองบัวลำภู ได้ดำเนินการสำรวจภาวะการทำงานของประชากร ในไตรมาสที่ 2 ปี 2562 พบว่าจังหวัดหนองบัวลำภู มีประชากรผู้มีอายุ 15 ปีขึ้นไป จำนวน 228,461 คน เป็นผู้อยู่ในกำลังแรงงาน มีจำนวน 220,833 คน คิดเป็นร้อยละ 96.66 ของผู้มีอายุ 15 ปีขึ้นไป ได้แก่ผู้มีงานทำ 219,155 คน ผู้ว่างงาน 1,678 คน และผู้รอฤดูกาล 7,628 คน ขณะที่ผู้ที่ไม่อยู่ในกำลังแรงงาน มีจำนวน 140,444 คน คิดเป็นร้อยละ 38.07 ของผู้มีอายุ 15 ปีขึ้นไป แบ่งเป็นผู้ทำงานบ้าน 16.0 คน เรียนหนังสือ 7.5 คน และอื่นๆ 14.5 คน

กลุ่มผู้อยู่ในวัยทำงาน (ผู้มีอายุ 15 ปีขึ้นไป) จำนวน 368,905 พบว่าเป็นผู้อยู่ในกำลังแรงงาน 220,833 คน โดยจำแนกเป็นผู้มีงานทำ 219,155 คน คิดเป็นร้อยละ 95.92 ของผู้อยู่ในกำลังแรงงานทั้งหมด ขณะที่เป็นผู้ว่างงาน 1,678 คน คิดเป็นร้อยละ 0.73 ของผู้อยู่ในกำลังแรงงานทั้งหมด และผู้รอฤดูกาล 7,628 คน คิดเป็นร้อยละ 3.33 เมื่อเปรียบเทียบการมีงานทำระหว่างเพศ ในไตรมาสนี้จะพบว่าเพศชายมีอัตราส่วนของการมีงานทำมากกว่าเพศหญิง

สำหรับตัวเลขในกลุ่มของผู้ที่ไม่อยู่ในกำลังแรงงานซึ่งมีจำนวน 140,444 คน พบว่าทำงานบ้าน 59,038 คน คิดเป็นร้อยละ 42.03 ของผู้ไม่อยู่ในกำลังแรงงานทั้งหมด เรียนหนังสือ 27,840 คน คิดเป็นร้อยละ 19.82 ของผู้ไม่อยู่ในกำลังแรงงานทั้งหมด และอื่นๆ 53,566 คน คิดเป็นร้อยละ 38.14 ของผู้ไม่อยู่ในกำลัง-แรงงานทั้งหมด (รายละเอียดตามตารางที่ 4-1)

ตารางที่ 4-1 ประชากรจังหวัดหนองบัวลำภู จำแนกตามเพศและสถานภาพแรงงาน ไตรมาส 2 ปี 2562

สถานภาพแรงงาน	ชาย	หญิง	รวม
ประชากรในจังหวัด	255,891	256,459	512,350
ประชากรอายุ 15 ปีขึ้นไป	130,493	97,968	228,461
ผู้อยู่ในกำลังแรงงานในจังหวัด	127,740	96,093	220,833
กำลังแรงงานปัจจุบัน	124,740	96,093	220,833
- ผู้มีงานทำ	123,714	95,441	219,155
- ผู้ว่างงาน	1,026	652	1,678
กำลังแรงงานที่รอฤดูกาล	5,754	1,874	7,628
ผู้ไม่อยู่ในกำลังแรงงาน	45,453	94,991	140,444
- ทำงานบ้าน	5,999	53,038	59,038
- เรียนหนังสือ	14,105	13,736	27,840
- อื่น ๆ	25,349	28,218	53,566
ประชากรอายุต่ำกว่า 15 ปี	175,904	192,874	368,778

ที่มา : สำนักงานสถิติจังหวัดหนองบัวลำภู



สำหรับผู้มีงานทำ 219,155 คน พบว่าทำงานในภาคเกษตรกรรม มีจำนวน 103,904 คน คิดเป็นร้อยละ 47.41 ของผู้มีงานทำทั้งหมด ส่วนผู้ทำงานนอกภาคเกษตรกรรม มีจำนวน 115,251 คน คิดเป็นร้อยละ 52.58 ของผู้มีงานทำทั้งหมด

ผู้ทำงานในภาคเกษตรกรรมและนอกภาคเกษตรกรรม จะทำงานในสาขาเกษตรกรรมการป่าไม้ และการประมง มากที่สุดมีจำนวน 103,904 คน คิดเป็นร้อยละ 47.41 ของผู้มีงานทำทั้งหมด รองลงมาคือ การขายส่ง การขายปลีก มีจำนวน 27,892 คน คิดเป็นร้อยละ 24.20 ของผู้มีงานทำทั้งหมด รองลงมาคือ การผลิต มีจำนวน 20,874 คน คิดเป็นร้อยละ 18.11 รองลงมา อื่นๆ มีจำนวน 17,157 คน คิดเป็นร้อยละ 14.88 รองลงมาคือ การบริหารราชการและป้องกันประเทศ มีจำนวน 15,103 คน คิดเป็นร้อยละ 13.10 รองลงมาคือ การก่อสร้าง มีจำนวน 12,421 คน คิดเป็นร้อยละ 4.85 รองลงมาคือ การก่อสร้าง มีจำนวน 12,421 คน คิดเป็นร้อยละ 10.77 รองลงมาคือ กิจกรรมโรงแรมและอาหาร มีจำนวน 12,049 คน คิดเป็นร้อยละ 5.49 และสุดท้ายคือ การศึกษา มีจำนวน 7,729 คน คิดเป็นร้อยละ 3.52 ของผู้มีงานทำทั้งหมดตามลำดับ (รายละเอียดตามแผนภูมิที่ 4-2 และตารางภาคผนวกตารางที่ 15)

แผนภูมิที่ 4-2 ผู้มีงานทำจังหวัดหนองบัวลำภู จำแนกตามประเภทอุตสาหกรรมทั้งในภาคเกษตรกรรมและนอกภาคเกษตรกรรม 5 อันดับแรก ไตรมาส 2 ปี 2562

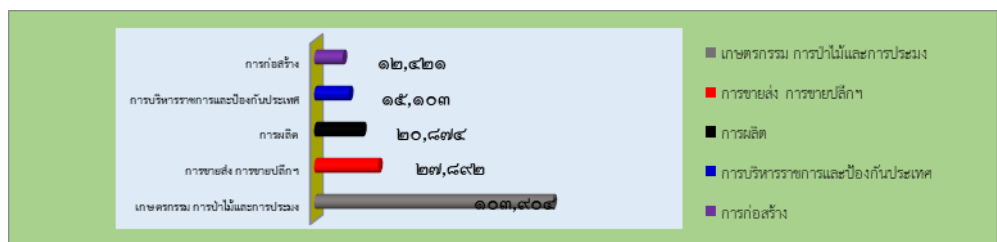

ที่มา : สำนักงานสถิติจังหวัดหนองบัวลำภู

เมื่อพิจารณาผู้มีงานทำตามอาชีพในไตรมาส 2 ปี 2562 พบว่าอาชีพที่มีผู้ทำงานมากที่สุด 5 อันดับแรก คือ

- 1) ผู้ปฏิบัติงานที่มีฝีมือด้านการเกษตรและการประมง จำนวน 95,903 คน คิดเป็นร้อยละ 43.76
 - 2) พนักงานบริการและพนักงานร้านค้า และตลาด จำนวน 35,088 คน คิดเป็นร้อยละ 16.01
 - 3) ผู้ปฏิบัติงานด้านความสามารถทางฝีมือและธุรกิจการค้าที่เกี่ยวข้อง จำนวน 26,547 คน คิดเป็นร้อยละ 12.11
 - 4) อาชีพขั้นพื้นฐานต่างๆ ในการขายและการบริการ จำนวน 24,333 คน ร้อยละ 11.10
 - 5) ผู้ประกอบวิชาชีพด้านต่างๆ จำนวน 11,627 คน คิดเป็นร้อยละ 5.30
- (รายละเอียดตามแผนภูมิที่ 4-3 และตารางภาคผนวกตารางที่ 13)

แผนภูมิที่ 4-3 ผู้ที่มีงานทำจังหวัดหนองบัวลำภู จำแนกอาชีพและเพศไตรมาส 2 ปี 2562 (5 อันดับแรก)

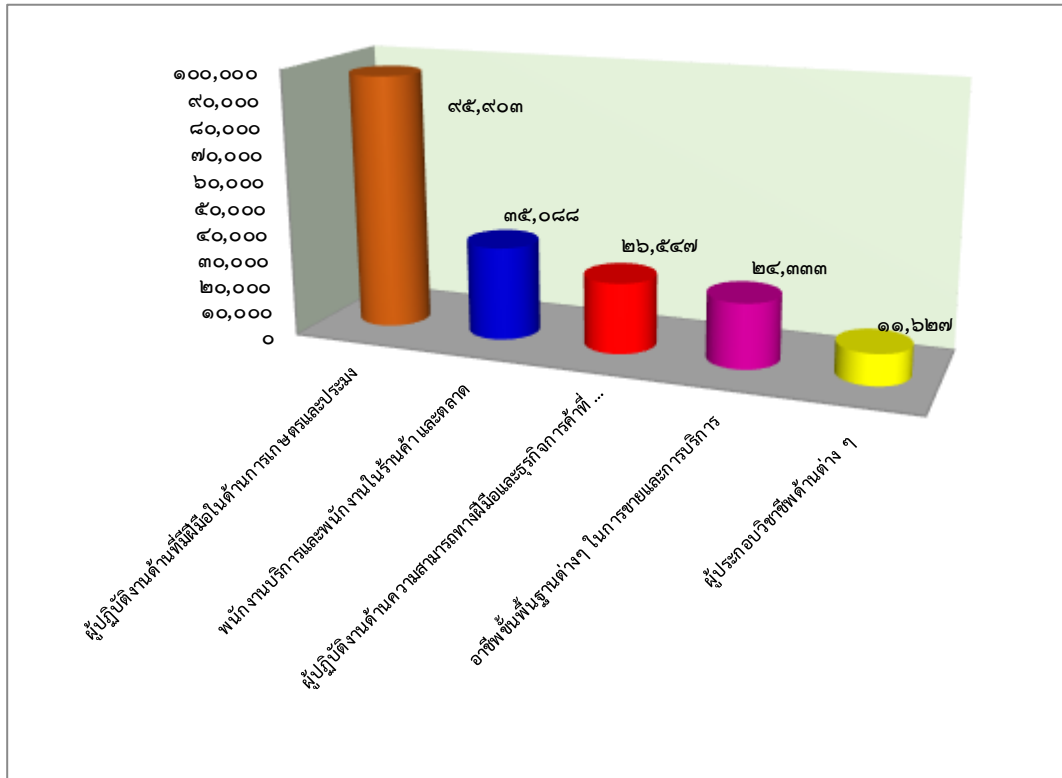

ที่มา : สำนักงานสถิติจังหวัดหนองบัวลำภู

ระดับการศึกษาของผู้มีงานทำ พบว่าผู้ที่มีงานทำส่วนใหญ่มีการศึกษาระดับ **ต่ำกว่าประถมศึกษา** จำนวน 121,152 คน รองลงมาคือ **ประถมศึกษา** จำนวน 89,316 คน รองลงมาคือ **มัธยมศึกษาตอนต้น** จำนวน 63,703 คน รองลงมาคือ **มัธยมศึกษาตอนปลาย** จำนวน 50,862 คน รองลงมาคือ **สายสามัญ** จำนวน 44,979 คน รองลงมาคือ **มหาวิทยาลัย** จำนวน 37,770 คน รองลงมาคือ **สายวิชาชีพ** จำนวน 15,064 คน รองลงมาคือ **สายวิชาการ** จำนวน 14,513 คน รองลงมาคือ **สายวิชาการศึกษา** จำนวน 8,193 คน รองลงมาคือ **สายอาชีวศึกษา** จำนวน 5,882 คน รองลงมาคือ **ไม่มีการศึกษา** จำนวน 5,049 คนและสุดท้ายคือ **ไม่มีทราบ** จำนวน 1,054 คน ตามลำดับ (รายละเอียดตามแผนภูมิที่ 4-4 และตารางภาคผนวกตารางที่ 14)



แผนภูมิที่ 4-4 ผู้มีงานทำจังหวัดหนองบัวลำภู จำแนกตามระดับการศึกษา ไตรมาส 2 ปี 2562

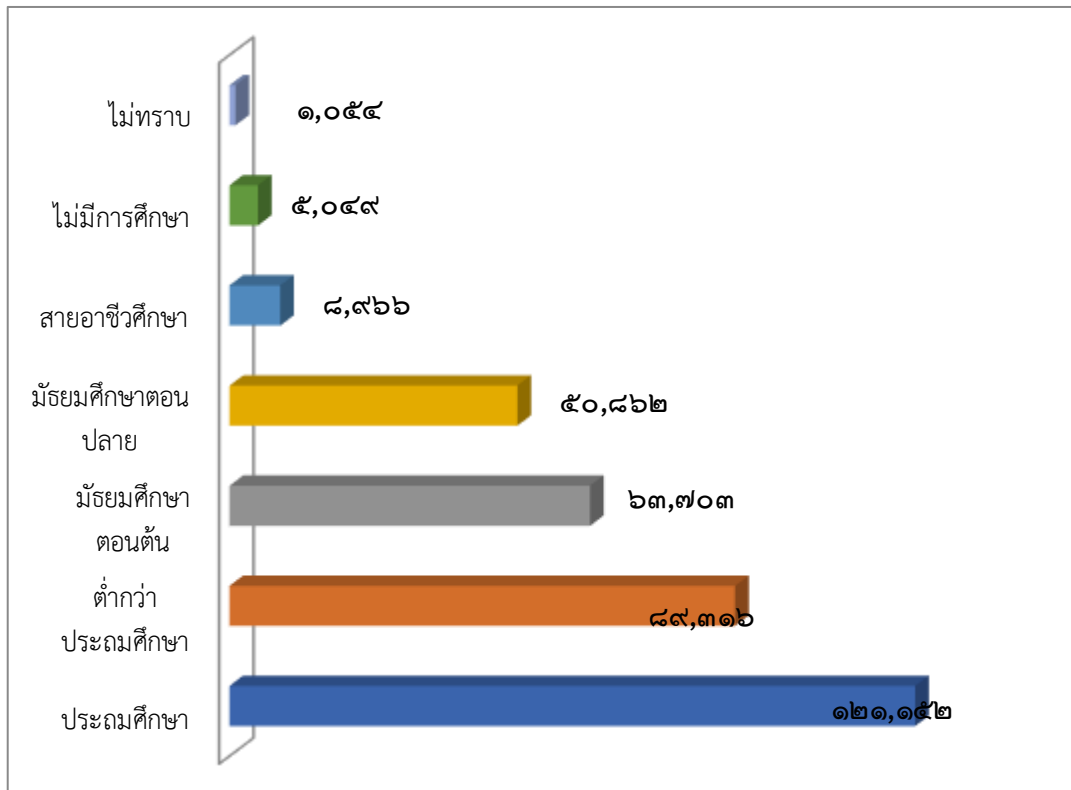

ที่มา : สำนักงานสถิติจังหวัดหนองบัวลำภู

ในด้านสถานภาพการทำงานของผู้มีงานทำพบว่าส่วนใหญ่ทำงานส่วนตัว จำนวน 96,363 คน รองลงมาคือช่วยธุรกิจครัวเรือน จำนวน 51,364 คน รองลงมาคือ ลูกจ้างเอกชน จำนวน 41,243 คน รองลงมาคือ ลูกจ้างรัฐบาล จำนวน 27,191 คน รองลงมาคือ นายจ้าง จำนวน 2,011 คน และสุดท้ายคือ การรวมกลุ่ม จำนวน 983 คน ตามลำดับ (รายละเอียดตามแผนภูมิที่ 4-5 และตารางภาคผนวกตารางที่ 16)

แผนภูมิที่ 4-5 ผู้มีงานทำจังหวัดหนองบัวลำภู จำแนกตามสถานภาพการทำงาน ไตรมาส 2 ปี 2562

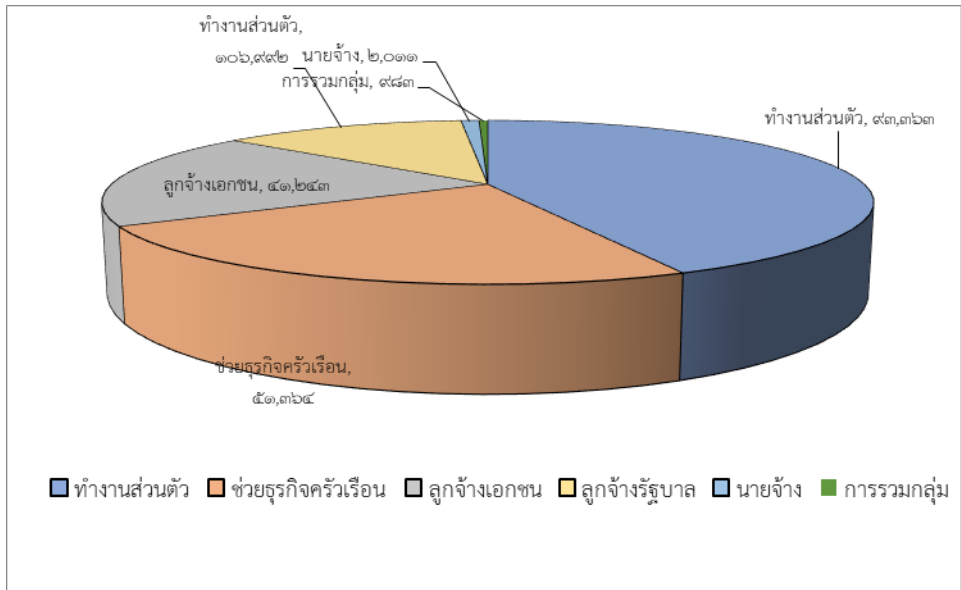

ที่มา : สำนักงานสถิติจังหวัดหนองบัวลำภู

ผู้ว่างงานในจังหวัดหนองบัวลำภู มีจำนวน 1,678 คน คิดเป็นร้อยละ 0.73 ของผู้อยู่ในกำลังแรงงานทั้งหมด แบ่งเป็นเพศชาย จำนวน 1,026 คน คิดเป็นร้อยละ 61.14 และเป็นเพศหญิง จำนวน 652 คน คิดเป็นร้อยละ 38.85 ของผู้ว่างงานทั้งหมด (รายละเอียดตามแผนภูมิที่ 4-6 และตารางภาคผนวกตารางที่ 12)

แผนภูมิที่ 4-6 ผู้ว่างงานและอัตราการว่างงานจังหวัดหนองบัวลำภู จำแนกตามเพศ ไตรมาส 2 ปี 2562

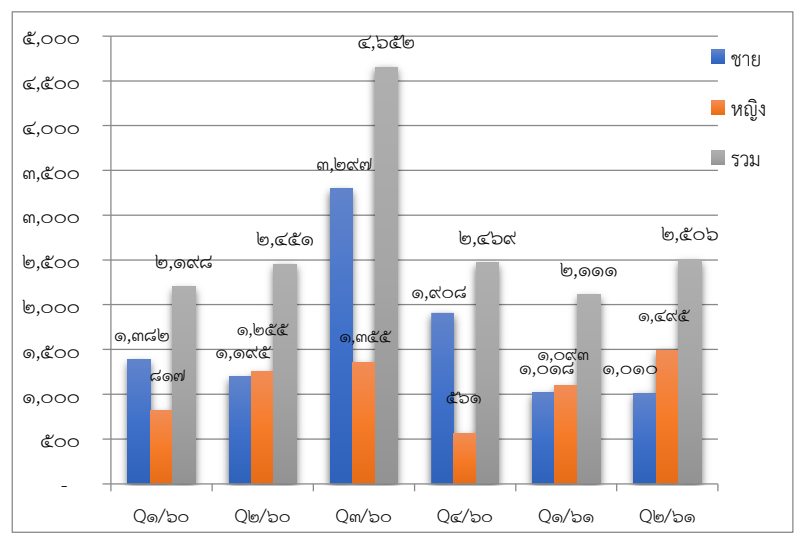

ที่มา:สำนักงานสถิติจังหวัดหนองบัวลำภู

ในช่วง ไตรมาส 2 ปี 2562 (เดือนเมษายน – มิถุนายน 2562) ณ สิ้นเดือนมิถุนายน มีผู้ประกันตน ขึ้นทะเบียนขอรับประโยชน์ทดแทนกรณีว่างงานกับสำนักงานจัดหางานจังหวัดหนองบัวลำภู จำนวน 1,037 คน โดยในเดือนเมษายน มีผู้ว่างงานมากที่สุด จำนวน 389 คน เป็นกรณีเลิกจ้าง จำนวน 4 คน และกรณีลาออกจำนวน 385 คน รองลงมาคือ เดือนพฤษภาคม มีผู้ว่างงานทั้งหมด จำนวน 329 คน จำแนกเป็นกรณีเลิกจ้าง จำนวน 3 คน เป็นกรณีลาออกทั้งสิ้น จำนวน 329 คน และเดือนมิถุนายน มีผู้ว่างงานน้อยที่สุด จำนวน 319 คน จำแนกเป็นกรณีเลิกจ้าง จำนวน 0 คน กรณีลาออก จำนวน 319 คน ตามลำดับ (รายละเอียดตามตารางที่ 4-2 และตารางภาคผนวก ตารางที่ 28)

ตารางที่ 4-2 ข้อมูลการขึ้นทะเบียนผู้ประกันตนกรณีว่างงานจังหวัดหนองบัวลำภู ไตรมาส 2 ปี 2562

เดือน	กรณีว่างงาน(คน)	กรณีเลิกจ้าง(คน)	กรณีลาออก(คน)
มกราคม	389	4	385
กุมภาพันธ์	329	3	329
มีนาคม	319	0	319
รวม	1,037	7	1,033

ที่มา : สำนักงานจัดหางานจังหวัดหนองบัวลำภู

แรงงานนอกระบบ จากผลการศึกษาของสำนักงานสถิติจังหวัดหนองบัวลำภู พบว่าในปี 2562 มีผู้ทำงานอยู่ในแรงงานนอกระบบ จำนวน 219,155 คน ทั้งนี้แรงงานนอกระบบ จะทำงานในภาคเกษตรกรรมเป็นส่วนใหญ่ มีจำนวน 103,904 คน คิดเป็นร้อยละ 47.41 ขณะที่นอกภาคเกษตรมีจำนวน 115,251 คน คิดเป็นร้อยละ 52.58 ซึ่งกลุ่มนอกภาคเกษตรนี้เมื่อพิจารณา จำแนกตามประเภทอุตสาหกรรม 5 อันดับแรก พบว่า อุตสาหกรรมที่มีจำนวนแรงงานนอกระบบ สูงสุด คือ การขายส่ง การขายปลีก จำนวน 27,892 คน คิดเป็นร้อยละ 24.20 รองลงมา คือ การผลิต จำนวน 20,874 คน คิดเป็นร้อยละ 18.11 รองลงมา คือ อื่นๆ จำนวน 17,157 คน คิดเป็นร้อยละ 14.88 รองลงมาคือ การบริหารราชการและการป้องกัน จำนวน 15,103 คน คิดเป็นร้อยละ 13.10 และสุดท้ายคือ การก่อสร้าง จำนวน 12,421 คน คิดเป็นร้อยละ 10.77 ตามลำดับ (รายละเอียดตามแผนภูมิที่ 4-7 และตารางภาคผนวกตารางที่ 53)

แผนภูมิที่ 4-7 ผู้มีงานทำที่อยู่ในแรงงานนอกระบบ จำแนกตามประเภทอุตสาหกรรม นอกภาคเกษตร (5 อันดับแรก) ปี 2562

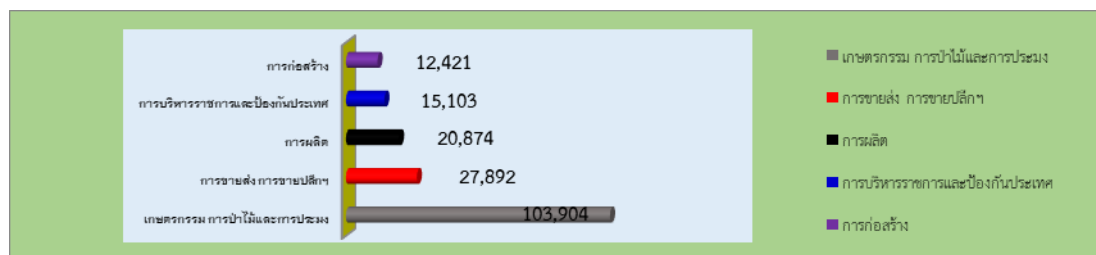

ที่มา : สำนักงานสถิติจังหวัดหนองบัวลำภู

เมื่อพิจารณาแรงงานนอกระบบจำแนกตามอาชีพ พบว่าผู้ปฏิบัติงานที่มีฝีมือในด้านเกษตร และการประมง มากที่สุด จำนวน 95,903 คน (ร้อยละ 43.76) รองลงมาคือ พนักงานบริการและ พนักงานในร้านค้า และตลาด จำนวน 35,088 คน (ร้อยละ 16.01) รองลงมาคือผู้ปฏิบัติงานด้าน ความสามารถทางฝีมือ จำนวน 26,547 คน (ร้อยละ 12.11) รองลงมาคือ อาชีพขั้นพื้นฐานต่างๆ ใน การขยายและบริการ จำนวน 24,333 คน (ร้อยละ 11.10) และสุดท้ายคือผู้ประกอบการอาชีพด้าน ต่างๆ จำนวน 11,627 คน (ร้อยละ 5.30) ตามลำดับ (รายละเอียดตามแผนภูมิที่ 4-8 และตาราง ภาคผนวกตารางที่ 54)

แผนภูมิที่ 4-8 ผู้มีงานทำที่อยู่ในแรงงานนอกระบบ จำแนกตามอาชีพ (5 อันดับแรก)

ไตรมาสที่ 2 ปี 2562

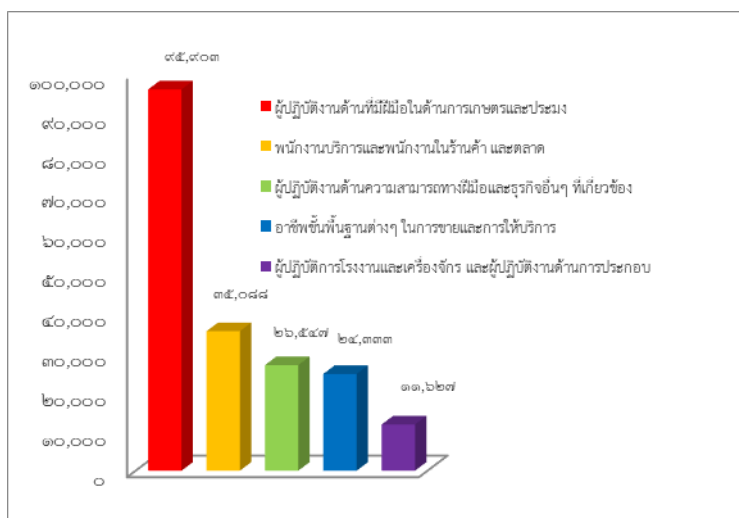

ที่มา : สำนักงานสถิติจังหวัดหนองบัวลำภู

เมื่อพิจารณาแรงงานนอกระบบ จำแนกตามอายุ พบว่า มากที่สุดจะอยู่ในช่วงอายุ 40-49 ปี คือจำนวน 92,255 คน (ร้อยละ 42.09) รองลงมาคือช่วงอายุ 50 ปีขึ้นไป จำนวน 50,373 คน (ร้อยละ 22.98) รองลงมาคือช่วงอายุ 35-39 ปี จำนวน 45,931 คน (ร้อยละ 20.95) รองลงมาคือช่วงอายุ 20-29 ปี จำนวน 14,365 คน (ร้อยละ 6.55) รองลงมาคือช่วงอายุ 30-34 ปี จำนวน 9,483 คน (ร้อยละ 4.32) ตามลำดับ (รายละเอียดตามแผนภูมิที่ 4-9 และตารางภาคผนวกตารางที่ 55)



แผนภูมิที่ 4-9 ผู้มีงานทำที่อยู่ในแรงงานนอกระบบ จำแนกตามอายุ ไตรมาสที่ 2 ปี 2562



ที่มา : สำนักงานสถิติจังหวัดหนองบัวลำภู

สำหรับด้านการศึกษา พบว่าแรงงานนอกระบบส่วนใหญ่มีการศึกษาในระดับต่ำกว่าประถมศึกษา มีจำนวน 121,152 คน (ร้อยละ 32.84) รองลงมา คือ ระดับประถมศึกษา มีจำนวน 89,316 คน (ร้อยละ 24.21) รองลงมาคือ ระดับมัธยมศึกษาตอนต้น มีจำนวน 63,703 คน (ร้อยละ 17.26) รองลงมาคือ ระดับมัธยมศึกษาตอนปลาย มีจำนวน 50,862 คน (ร้อยละ 13.78) รองลงมาคือ สายสามัญ มีจำนวน 44,979 คน (ร้อยละ 12.19) และสุดท้ายคือ มหาวิทยาลัย จำนวน 37,770 คน (ร้อยละ 10.23) รองลงมาคือ สายวิชาชีพ มีจำนวน 15,064 คน (ร้อยละ 4.08) รองลงมาคือ สายวิชาการ มีจำนวน 14,513 คน (ร้อยละ 3.93) รองลงมาคือ สายวิชาการศึกษา มีจำนวน 8,193 คน (ร้อยละ 2.22) รองลงมาคือ สายอาชีวศึกษา มีจำนวน 5,882 คน (ร้อยละ 1.59) รองลงมาคือ ไม่มีการศึกษา มีจำนวน 5,049 คน (ร้อยละ 1.36) ตามลำดับ (รายละเอียดตามแผนภูมิที่ 4-10 และตารางภาคผนวกตารางที่ 56)

แผนภูมิที่ 4-10 ผู้มีงานทำที่อยู่ในแรงงานนอกระบบ จำแนกตามระดับการศึกษา ไตรมาสที่ 2 ปี 2562

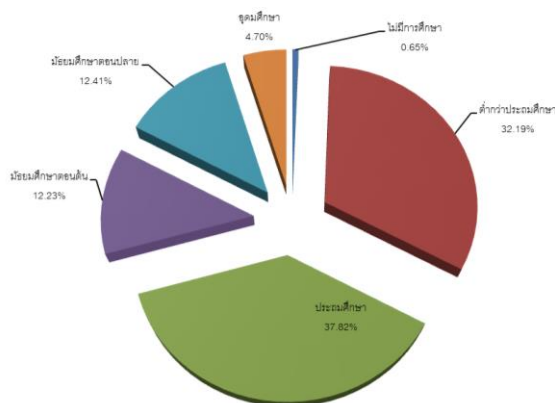

ที่มา : สำนักงานสถิติจังหวัดหนองบัวลำภู



2) การส่งเสริมการมีงานทำ

2.1) การจัดหางานในจังหวัด

ภารกิจการส่งเสริมให้ประชาชนมีงานทำเป็นภารกิจหลักของกระทรวงแรงงาน ซึ่งดำเนินการโดยสำนักงานจัดหางานจังหวัดหนองบัวลำภู การส่งเสริมการมีงานทำในรูปแบบการจัดหางานมีทั้งการหางาน ในประเทศ และต่างประเทศ โดยการจัดหางานในจังหวัดหนองบัวลำภู ในช่วงไตรมาส 2 ปี 2562 (เดือนเมษายน-มิถุนายน 2562) มีตำแหน่งงานว่างที่แจ้งผ่านสำนักงานจัดหางานจังหวัดหนองบัวลำภู จำนวน 704 อัตรา ซึ่งมีสัดส่วนลดลงจากไตรมาสที่แล้วที่มีตำแหน่งงานว่าง จำนวน 668 อัตรา ในส่วนของผู้ลงทะเบียนสมัครงานไตรมาสนี้พบว่ามี จำนวน 619 คน เพิ่มขึ้นไตรมาสที่แล้วที่มี จำนวน 758 คน ขณะที่ผู้ได้รับการบรรจุงานในไตรมาสนี้มีจำนวน 704 คน เพิ่มขึ้นจากไตรมาสที่แล้วที่มีจำนวน 666 (ปรากฏในแผนภูมิที่ 4-11 และตารางภาคผนวกที่ 17) **แผนภูมิที่ 4-11 เปรียบเทียบตำแหน่งงานว่าง/การสมัครงาน/การบรรจุงาน ไตรมาส (2/62)**

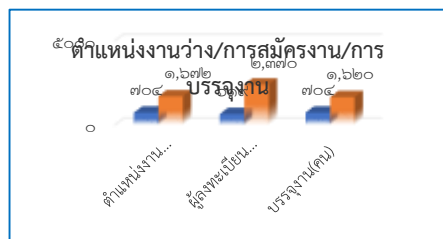

ที่มา : สำนักงานจัดหางานจังหวัดหนองบัวลำภู

สำหรับตำแหน่งงานว่างไตรมาส 2 ปี 2562 (เดือนเมษายน-มิถุนายน 2562) พบว่ามีจำนวน 704 คน แบ่งเป็น เพศหญิง มีจำนวน 2 อัตรา คิดเป็นสัดส่วนร้อยละ 0.55 และเพศชาย มีจำนวน 697 คน คิดเป็นสัดส่วนร้อยละ 99.00 และเพศชาย มีจำนวน 5 คน คิดเป็นร้อยละ 0.71 ของตำแหน่งงานว่างทั้งหมด (ปรากฏในแผนภูมิที่ 4-12และตารางภาคผนวกที่ 17)



แผนภูมิที่ 4-12 ตำแหน่งงานว่าง ในจังหวัดหนองบัวลำภู แยกตามเพศ ไตรมาส 2 ปี 2562

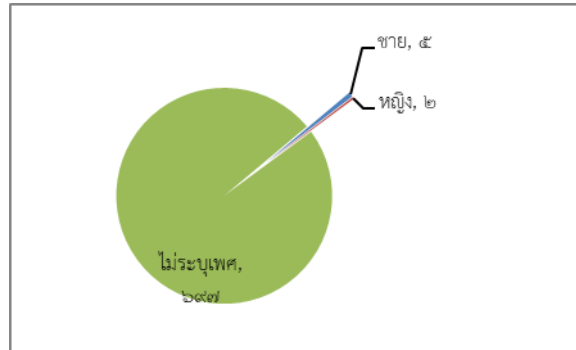

ที่มา : สำนักงานจัดหางานจังหวัดหนองบัวลำภู

สำหรับตำแหน่งงานว่างตามระดับการศึกษา ไตรมาสนี้พบว่า ตำแหน่งงานว่างระดับที่ต้องการสูงสุดคือ **ประถมศึกษา** จำนวน 246 อัตรา(ร้อยละ 34.94) รองลงมาคือ **มัธยมศึกษา** จำนวน 179 อัตรา(ร้อยละ 25.42) รองลงมาคือ **ปวช.** จำนวน 93 อัตรา(ร้อยละ 13.21) รองลงมาคือ **ปวส.** จำนวน 75 อัตรา(ร้อยละ 10.65) รองลงมาคือ **อนุปริญญา** จำนวน 58 อัตรา(ร้อยละ 8.23) และสุดท้ายคือ **ปริญญาตรี** จำนวน 53 อัตรา(ร้อยละ 7.52) สำหรับระดับ**ปริญญาโท**ขึ้นไปในไตรมาสนี้มีสัดส่วนตำแหน่งงานว่างแสดงให้เห็นว่าขณะนี้ตลาดแรงงานในจังหวัดหนองบัวลำภู มีความต้องการคนในระดับปริญญาโทขึ้นไปน้อยมาก

ขณะที่ผู้สมัครงานในส่วนใหญ่เป็นผู้ที่มีการศึกษาระดับ**มัธยมศึกษา** ร้อยละ 58.31 (361 คน) รองลงมาคือ **ประถมศึกษาและต่ำกว่า** ร้อยละ 24.17 (162 คน) รองลงมาคือ **ระดับ ปวส.** ร้อยละ 6.30 (39) รองลงมาคือ **ระดับ ปวช.** 5.81 (36) และสุดท้ายคือ **ระดับ ปริญญาตรี** ร้อยละ 3.39 (21คน) ตามลำดับ ผู้บรรจุนาน ระดับ**มัธยมศึกษา** มีการบรรจุนานมากที่สุดร้อยละ 67.18 (473คน) รองลงมาคือ **ระดับประถมศึกษาและต่ำกว่า** โดยมีสัดส่วนร้อยละ 18.03 (127คน) รองลงมาคือ **ระดับ ปวส.** ร้อยละ 36.41(51คน) รองลงมาคือ **ระดับ ปวช.** ร้อยละ 4.26 (30 คน) และสุดท้ายคือ **ระดับ ปริญญาตรี** โดยมีสัดส่วนร้อยละ 3.26 (23 คน) (ปรากฏในแผนภูมิที่ 4-14และตารางภาคผนวกที่ 18)

แผนภูมิที่ 4-14 ตำแหน่งงานว่าง/ผู้สมัครงาน/บรรจุงาน ในจังหวัดหนองบัวลำภู จำแนกตามระดับการศึกษา ไตรมาส 2 ปี 2562

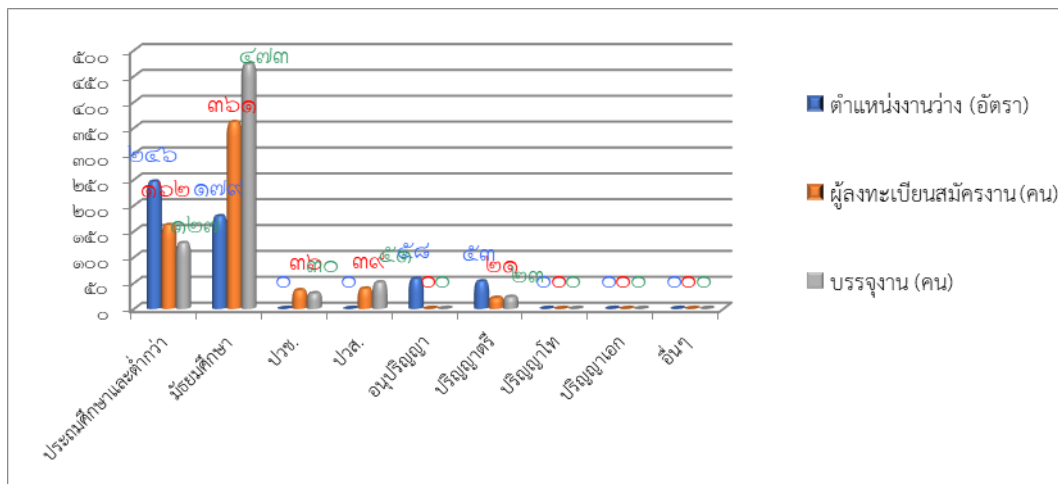

ที่มา : สำนักงานจัดหางานจังหวัดหนองบัวลำภู

สำหรับความต้องการแรงงานตามอาชีพในไตรมาสนี้พบว่า อาชีพที่มีความต้องการแรงงานสูงสุด

8 อันดับ คือ

- 1) อาชีพงานพื้นฐาน จำนวน 410 อัตรา คิดเป็นร้อยละ 58.23
 - 2) ผู้ปฏิบัติงานโดยฝีมือในธุรกิจต่างๆ จำนวน 105 อัตรา คิดเป็นร้อยละ 14.11
 - 3) ผู้ปฏิบัติงานในโรงงานผู้ควบคุมเครื่องจักรและปฏิบัติงานด้านการประกอบการ จำนวน 64 อัตรา คิดเป็นร้อยละ 9.09
 - 4) ช่างเทคนิคและผู้ปฏิบัติงานที่เกี่ยวข้อง จำนวน 57 อัตรา คิดเป็นร้อยละ 8.09
 - 5) เสมียนเจ้าหน้าที่ จำนวน 25 อัตราคิดเป็นร้อยละ 3.55
 - 6) พนักงานบริการ พนักงานขายในร้านค้าและตลาด จำนวน 22 คน อัตราคิดเป็นร้อยละ 3.12
 - 7) ผู้บัญญัติกฎหมายข้าราชการระดับอาวุโสผู้จัดการ จำนวน 11 คน อัตราคิดเป็นร้อยละ 1.56
 - 8) ผู้ประกอบวิชาชีพด้านต่างๆ จำนวน 10 คน อัตราคิดเป็นร้อยละ 1.42
- (ปรากฏในแผนภูมิที่ 4-15 ตารางที่ 4-3 และตารางภาคผนวกที่ 19)



แผนภูมิที่ 4-15 ตำแหน่งงานว่างจำแนกตามอาชีพ ไตรมาส 2 ปี 2562

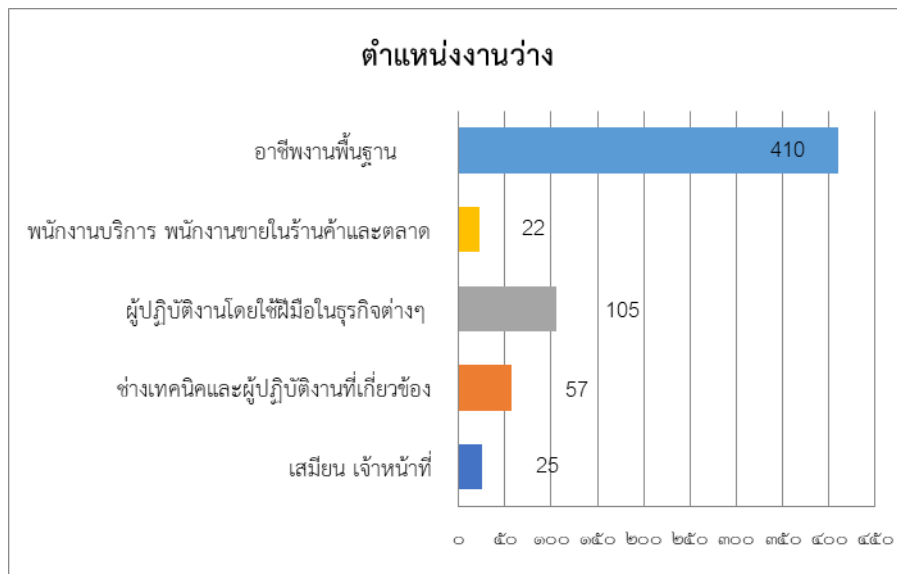

ที่มา : สำนักงานจัดหางานจังหวัดหนองบัวลำภู

สำหรับอาชีพที่มีผู้สมัครงานสูงสุด 9 อันดับแรก คือ

1. อาชีพงานพื้นฐาน จำนวน 387 อัตรา คิดเป็นร้อยละ 62.52
2. ผู้ปฏิบัติงานโดยใช้ฝีมือในธุรกิจต่างๆ จำนวน 57 อัตรา คิดเป็นร้อยละ 9.20
3. ช่างเทคนิคที่เกี่ยวข้องและผู้ปฏิบัติงานที่เกี่ยวข้อง จำนวน 54 อัตรา คิดเป็นร้อยละ 8.72
4. ผู้ปฏิบัติงานในโรงงาน ผู้ควบคุมเครื่องจักรและปฏิบัติงานด้านการประกอบการ จำนวน 48 อัตรา คิดเป็นร้อยละ 7.75
5. เสมียน เจ้าหน้าที่ จำนวน 31 อัตรา คิดเป็นร้อยละ 5.01
6. พนักงานบริการ พนักงานขายในร้านค้าและตลาด จำนวน 30 คน อัตราคิดเป็นร้อยละ 4.84
7. ผู้บัญญัติกฎหมาย อาราชการระดับอาวุโส ผู้จัดการ จำนวน 6 คน อัตราคิดเป็นร้อยละ 0.96
8. ผู้ประกอบวิชาชีพด้านต่างๆ จำนวน 5 คน อัตราคิดเป็นร้อยละ 0.80
9. ผู้ปฏิบัติงานฝีมือด้านการเกษตรและประมง (แปรรูปขั้นพื้นฐาน) จำนวน 1 อัตรา คิดเป็นร้อยละ 0.16

(ปรากฏในแผนภูมิที่ 4-16 ตารางที่ 4-3 และตารางภาคผนวกที่ 19) ผู้ปฏิบัติงานโดยฝีมือในธุรกิจ
ต่างๆ

แผนภูมิที่ 4-16 ผู้ลงทะเบียนสมัครงาน จำแนกตามอาชีพ ไตรมาส 2 ปี 2562

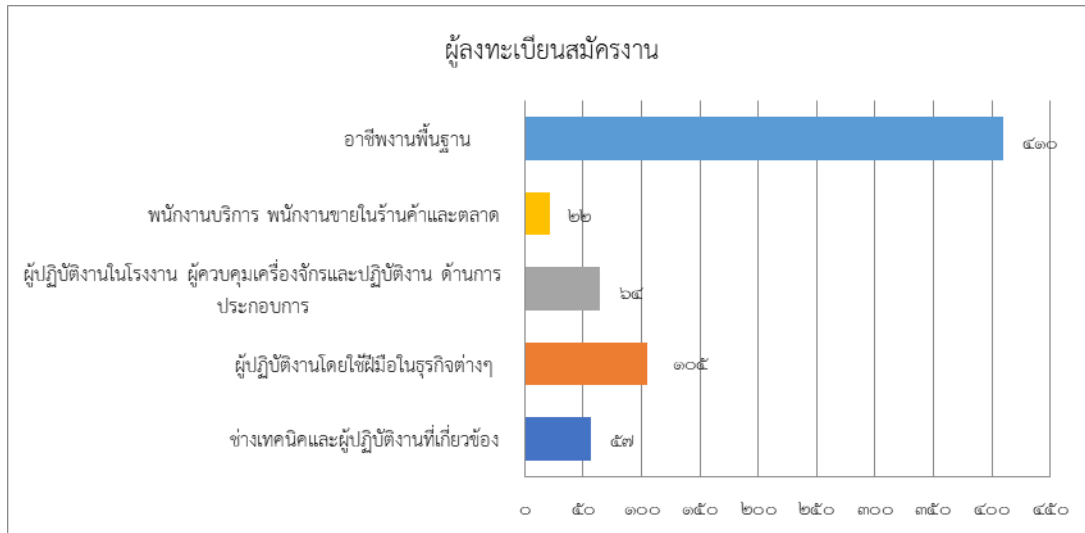

ที่มา : สำนักงานจัดหางานจังหวัดหนองบัวลำภู

ส่วนการบรรจุนงาน มีการบรรจุนงานสูงสุด 8 อันดับคือ

1. อาชีพงานพื้นฐาน จำนวน 410 อัตรา คิดเป็นร้อยละ 58.23
2. ผู้ปฏิบัติงานโดยฝีมือในธุรกิจต่างๆ จำนวน 105 อัตรา คิดเป็นร้อยละ 14.11
3. ผู้ปฏิบัติงานในโรงงานผู้ควบคุมเครื่องจักรและปฏิบัติงานด้านการประกอบการ จำนวน 64 อัตรา คิดเป็นร้อยละ 9.09
4. ช่างเทคนิคและผู้ปฏิบัติงานที่เกี่ยวข้อง จำนวน 57 อัตรา คิดเป็นร้อยละ 8.09
5. เสมียนเจ้าหน้าที่ จำนวน 25 อัตราคิดเป็นร้อยละ 3.55
6. พนักงานบริการ พนักงานขายในร้านค้าและตลาด จำนวน 22 คน อัตราคิดเป็นร้อยละ 3.12
7. ผู้บัญญัติกฎหมายข้าราชการระดับอาวุโสผู้จัดการ จำนวน 11 คน อัตราคิดเป็นร้อยละ 1.56
8. ผู้ประกอบวิชาชีพด้านต่างๆ จำนวน 10 คน อัตราคิดเป็นร้อยละ 1.42



(ปรากฏในแผนภูมิที่ 4-17, ตารางที่ 4-3 และตารางภาคผนวกที่ 19)

แผนภูมิที่ 4-17 ผู้ได้รับการบรรจุงาน จำแนกตามอาชีพ ไตรมาส 2 ปี 2562

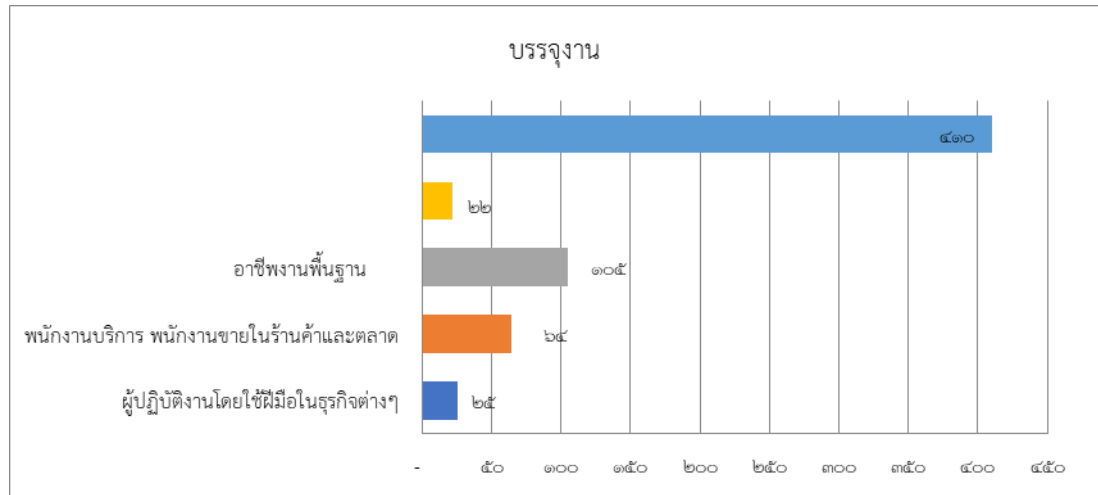

ที่มา : สำนักงานจัดหางานจังหวัดหนองบัวลำภู

4-3 ตำแหน่งงานว่าง ผู้สมัครงาน และการบรรจุงานจังหวัดหนองบัวลำภู จำแนกตามอาชีพ ไตรมาส 2 ปี 2562

ประเภทอาชีพ	ตำแหน่งงานว่าง (อัตรา)	ร้อยละ	ผู้ลงทะเบียนสมัครงาน (คน)	ร้อยละ	บรรจุงาน (คน)	ร้อยละ
1. ผู้บัญญัติกฎหมายข้าราชการระดับอาวุโส ผู้จัดการ	11	1.56	6	0.96	11	1.56
2. ผู้ประกอบวิชาชีพอื่นต่างๆ	10	1.42	5	0.80	10	1.42
3. ช่างเทคนิคและผู้ปฏิบัติงานที่เกี่ยวข้อง	57	8.09	54	8.72	57	8.09
4. เสมียน เจ้าหน้าที่	25	3.55	31	5.01	25	3.55
5. พนักงานบริการ พนักงานขายในร้านค้าและตลาด	22	3.12	30	4.84	22	3.12
6. ผู้ปฏิบัติงานฝีมือด้านการเกษตรและประมง (แปรรูปขั้นพื้นฐาน)	0	0	1	0.16	0	0
7. ผู้ปฏิบัติงานโดยใช้ฝีมือในธุรกิจต่างๆ	105	14.11	57	9.20	105	14.91
8. ผู้ปฏิบัติงานในโรงงาน ผู้ควบคุมเครื่องจักรและปฏิบัติงานด้านการประกอบการ	64	9.09	48	7.75	64	9.09
9. อาชีพพนักงานพื้นฐาน	410	58.23	387	62.52	410	58.23
10. ผู้ฝึกงาน	0	-	0	-	0	0
รวม	704	100.00	619	100.00	704	100.00

ที่มา : สำนักงานจัดหางานจังหวัดหนองบัวลำภู



หากศึกษาในด้านอุตสาหกรรมไฟฟ้าอุตสาหกรรมที่มีตำแหน่งงานว่างสูงสุด

ซึ่งมี 10 ประเภทอุตสาหกรรมในไตรมาส 2 ปี 2562 คือ

- 1) การผลิต จำนวน 328 อัตรา คิดเป็นร้อยละ 46.59
- 2) การก่อสร้าง จำนวน 215 อัตรา คิดเป็นร้อยละ 30.53
- 3) การขายส่ง การขายปลีก การซ่อมแซมยานยนต์ รถจักรยานยนต์ ของใช้ส่วนบุคคล และของใช้ในครัวเรือน จำนวนละ 91 อัตรา คิดเป็นร้อยละ 12.92
- 4) กิจกรรมด้านชุมชน สังคม และการบริการส่วนบุคคลอื่นๆ จำนวน 29 อัตรา คิดเป็นร้อยละ 4.11
- 5) การศึกษา จำนวนละ 10 อัตรา คิดเป็นร้อยละ 1.42
- 6) งานด้านสุขภาพ และงานสังคมสงเคราะห์ จำนวน 10 อัตรา คิดเป็นร้อยละ 1.42
- 7) กิจกรรมด้านอสังหาริมทรัพย์ การให้เช่า และกิจกรรมทางธุรกิจ จำนวน 12 อัตรา คิดเป็นร้อยละ 17.04
- 8) การบริหารราชการ และป้องกันประเทศ รวมทั้งการประกันสังคมภาคบังคับ จำนวน 11 อัตรา คิดเป็นร้อยละ 1.56
- 9) โรงแรม และภัตตาคาร จำนวน 6 อัตรา คิดเป็นร้อยละ 0.85
- 10) การขนส่ง สถานที่เก็บสินค้า และการคมนาคม จำนวน 2 อัตรา คิดเป็นร้อยละ 0.28

(ปรากฏในแผนภูมิที่ 4-18 และตารางที่ 4-4) ซึ่งสอดคล้องกับการบรรจุนาน
ไฟฟ้าอุตสาหกรรมที่บรรจุนานได้สูงสุด คือ

หากศึกษาในด้านอุตสาหกรรมไฟฟ้าอุตสาหกรรมที่มีตำแหน่งงานว่างสูงสุด ซึ่งมี 10 ประเภท
อุตสาหกรรมในไตรมาส 2 ปี 2562 คือ

- 1) การผลิต จำนวน 328 อัตรา คิดเป็นร้อยละ 46.59
- 2) การก่อสร้าง จำนวน 215 อัตรา คิดเป็นร้อยละ 30.53
- 3) การขายส่ง การขายปลีก การซ่อมแซมยานยนต์ รถจักรยานยนต์ ของใช้ส่วนบุคคล และของใช้ในครัวเรือน จำนวนละ 91 อัตรา คิดเป็นร้อยละ 12.92
- 4) กิจกรรมด้านชุมชน สังคม และการบริการส่วนบุคคลอื่นๆ จำนวน 29 อัตรา คิดเป็นร้อยละ 4.11
- 5) การศึกษา จำนวนละ 10 อัตรา คิดเป็นร้อยละ 1.42
- 6) งานด้านสุขภาพ และงานสังคมสงเคราะห์ จำนวน 10 อัตรา คิดเป็นร้อยละ 1.42
- 7) กิจกรรมด้านอสังหาริมทรัพย์ การให้เช่า และกิจกรรมทางธุรกิจ จำนวน 12 อัตรา คิดเป็นร้อยละ 17.04
- 8) การบริหารราชการ และป้องกันประเทศ รวมทั้งการประกันสังคมภาคบังคับ จำนวน 11 อัตรา คิดเป็นร้อยละ 1.56
- 9) โรงแรม และภัตตาคาร จำนวน 6 อัตรา คิดเป็นร้อยละ 0.85
- 10) การขนส่ง สถานที่เก็บสินค้า และการคมนาคม จำนวน 2 อัตรา คิดเป็นร้อยละ 0.28



(ปรากฏในแผนภูมิที่ 4-18 และตารางที่ 4-4)

ตารางที่ 4-4 ตำแหน่งงานว่างและการบรรจุงานจังหวัดหนองบัวลำภู จำแนกตามประเภทอุตสาหกรรม ไตรมาส 2 ปี 2562 (เดือนเมษายน – มิถุนายน 2562)

ประเภทอุตสาหกรรม	ตำแหน่งงานว่าง		บรรจุงาน	
	จำนวน (อัตรา)	ร้อยละ	จำนวน (คน)	ร้อยละ
การผลิต	328	46.59	328	46.59
ภาคก่อสร้าง	215	30.53	215	30.53
การขายส่ง การขายปลีก การซ่อมแซมยานยนต์ รถจักรยานยนต์ ของใช้ส่วนบุคคล และของใช้ในครัวเรือน	91	12.92	91	12.92
กิจกรรมด้านบริการชุมชน สังคม และการบริการส่วนบุคคลอื่นๆ	29	4.11	29	4.11
กิจการด้านอสังหาริมทรัพย์ การให้เช่า และกิจกรรมทางธุรกิจ	12	17.04	12	17.04
การบริหารราชการ และป้องกันประเทศ รวมทั้งการประกันสังคมภาคบังคับ	11	1.56	11	1.56
การศึกษา	10	1.42	10	1.42
งานด้านสุขภาพ และงานสังคมสงเคราะห์	10	1.42	10	1.42
โรงแรม และภัตตาคาร	6	0.85	6	0.85
การขนส่ง สถานที่เก็บสินค้า และการคมนาคม	2	0.28	2	0.28
รวม	704	100.00	704	100.00

ที่มา : สำนักงานจัดหางานจังหวัดหนองบัวลำภู

แผนภูมิที่ 4-18 ตำแหน่งงานว่างและการบรรจุงานจังหวัดหนองบัวลำภู จำแนกตามอุตสาหกรรม ไตรมาส 2 ปี 2562



ที่มา : สำนักงานจัดหางานจังหวัดหนองบัวลำภู

ช่วงอายุตำแหน่งงานว่างที่ต้องการของตลาดแรงงานในไตรมาสนี้ จะมีอายุระหว่าง (18-59ปี) โดยที่อายุ (18-24ปี) ต้องการสูงสุด ซึ่งมีอัตราต้องการ จำนวน 209 อัตรา (ร้อยละ 29.68) รองลงมาคืออายุระหว่าง (25-29ปี) จำนวน 192 อัตรา (ร้อยละ 27.27) รองลงมา อายุระหว่าง (30-39ปี) จำนวน 149 อัตรา (ร้อยละ 21.16) รองลงมาอายุระหว่าง (40-49ปี)



จำนวน 108 อัตรา(ร้อยละ 15.34) รองลงมาคือ อายุระหว่าง (50-59ปี) จำนวน 45อัตรา (ร้อยละ 6.39) และสุดท้าย อายุระหว่าง (15-17ปี) จำนวน 1 อัตรา(ร้อยละ 0.14) ตามลำดับ

ขณะเดียวกันผู้สมัครงานส่วนใหญ่จะมีอายุระหว่าง (18-24ปี) จำนวน 397 คน (ร้อยละ64.13) รองลงมาเป็นผู้สมัครงานอายุระหว่าง (30-39ปี)จำนวน 55คน(ร้อยละ 8.88) รองลงมาเป็นผู้สมัครงานอายุระหว่าง (40-49ปี) จำนวน 53 คน(ร้อยละ 8.56) รองลงมาเป็นผู้สมัครงานอายุระหว่าง (25-29ปี) จำนวน 43 คน(ร้อยละ 6.94) รองลงมาเป็นผู้สมัครงานอายุระหว่าง (50-59ปี) จำนวน 36 คน(ร้อยละ 5.81)รองลงมาเป็นผู้สมัครงานอายุระหว่าง (15-17ปี) จำนวน 22 คน (3.55) และสุดท้ายเป็นผู้สมัครงานอายุระหว่าง (60ปีขึ้นไป) จำนวน 13 คน (ร้อยละ 2.10) ตามลำดับ

ส่วนการบรรจุกงานส่วนใหญ่จะมีอายุระหว่าง (18-24ปี) ได้รับการบรรจุกงานสูงสุด จำนวน 219 คน (ร้อยละ 31.10) รองลงมาคืออายุระหว่าง (30-39ปี) จำนวน 183 คน (ร้อยละ 25.99) รองลงมาคืออายุระหว่าง (40-49ปี) จำนวน 132 คน(ร้อยละ18.75) รองลงมาคืออายุระหว่าง (25-29ปี) จำนวน 104 คน(ร้อยละ 14.77) รองลงมาคืออายุระหว่าง (50-59ปี) จำนวน 38 คน (ร้อยละ 5.39) รองลงมาคืออายุระหว่าง (15-17ปี) จำนวน 22 คน(ร้อยละ 3.12) และสุดท้ายคืออายุระหว่าง (60ปีขึ้นไป) จำนวน 6 คน(ร้อยละ 0.85) ตามลำดับ (ปรากฏในแผนภูมิที่ 4-19 และตารางภาคผนวกที่ 20)

แผนภูมิที่ 4-19 การบรรจุกงานจังหวัดหนองบัวลำภู จำแนกตามอายุ ไตรมาส 2ปี 2562

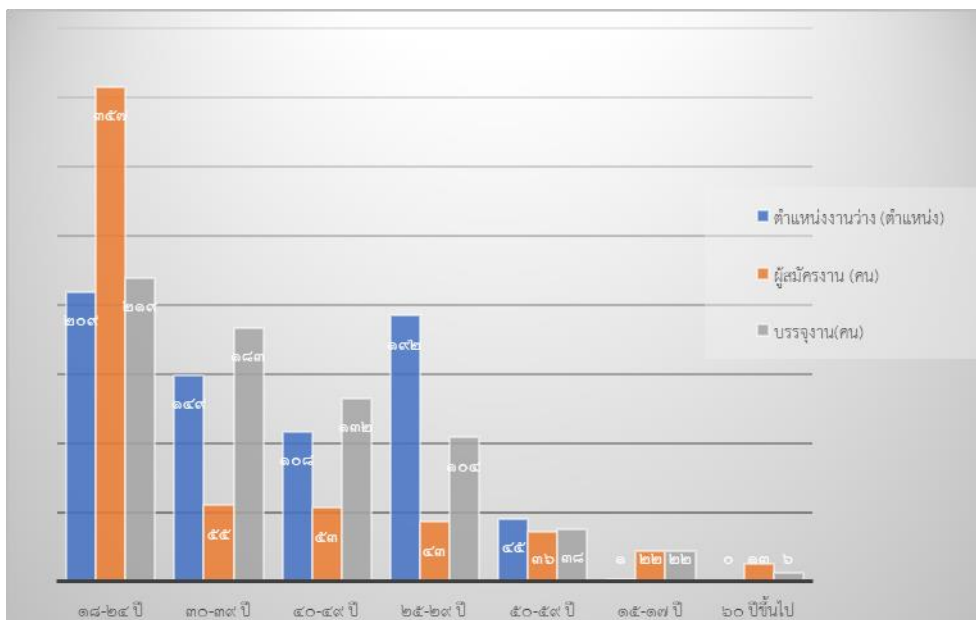

ที่มา : สำนักงานจัดหางานจังหวัดหนองบัวลำภู



2.2) แรงงานต่างด้าว

จำนวนแรงงานต่างด้าวที่เข้ามาทำงานอย่างถูกต้องตามกฎหมายในจังหวัดหนองบัวลำภู ณ เดือนมิถุนายน 2562 มีจำนวนทั้งสิ้น 40 คน แบ่งเป็นแรงงานที่อนุญาตให้เข้ามาอยู่ประเภททั่วไป จำนวน 33 คน (ร้อยละ 82.50) และประเภทมาตรา 63 ตาม พรก.ต่างด้าว 2560 จำนวน 7 คน (ร้อยละ 17.50) (ปรากฏในแผนภูมิที่ 4-20 และตารางภาคผนวกที่ 23)

แผนภูมิที่ 4-20 จำนวนแรงงานต่างด้าวที่ได้รับอนุญาตทำงานถูกต้องตามกฎหมาย จังหวัดหนองบัวลำภู จำแนกตามประเภทการได้รับ อนุญาต ณ เดือนมิถุนายนปี 2562

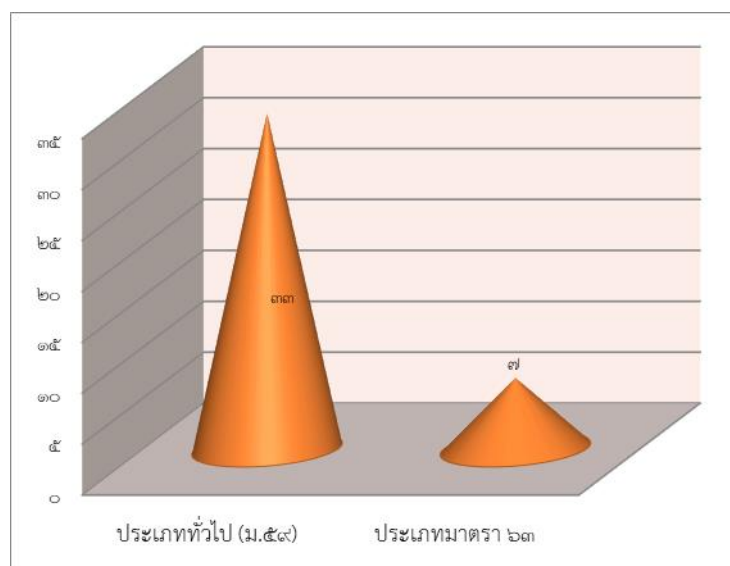

ที่มา : สำนักงานจัดหางานจังหวัดหนองบัวลำภู

สำหรับแรงงานต่างด้าวที่ประเทศไทยอนุญาตให้มาทำงานเป็นการชั่วคราว เพื่อทดแทนการขาดแคลนแรงงานในประเทศไทย แรงงานในกลุ่มนี้มี 3 สัญชาติ คือ พม่า ลาว กัมพูชา สำหรับ ในปี 2562 ข้อมูล ณ เดือน เมษายน-มิถุนายน 2562 จำนวนแรงงานต่างด้าวที่อยู่ในระบบทะเบียนของสำนักงานจัดหางานจังหวัดหนองบัวลำภู มีจำนวนทั้งสิ้น 819 คน โดยแรงงานต่างด้าวสัญชาติลาว มีมากที่สุด จำนวน 477 คน คิดเป็นร้อยละ 58.24 รองลงมาสัญชาติพม่า จำนวน 225 คน คิดเป็นร้อยละ 24.47 และสุดท้ายคือ สัญชาติกัมพูชา จำนวน 117 คน คิดเป็นร้อยละ 14.28 (ปรากฏในแผนภูมิที่ 4-21และตารางภาคผนวกที่ 24)

แผนภูมิที่ 4-21 จำนวนแรงงานต่างด้าวตามประกาศ คสช. และมติกรม. จังหวัดหนองบัวลำภู
 จำแนกตามสัญชาติปี 2562 ณ เดือนเมษายน-มิถุนายน 2562

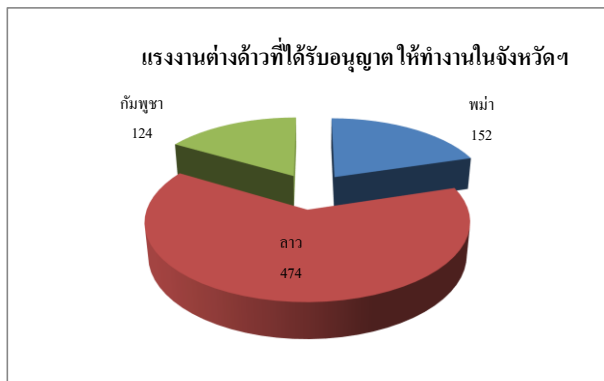

ที่มา : สำนักงานจัดหางานจังหวัดหนองบัวลำภู

2.3) ความต้องการและการขาดแคลนแรงงาน

กระทรวงแรงงานได้จัดทำโครงการวิจัยเรื่อง “แผนพัฒนากำลังคนของประเทศไทยเพื่อเพิ่มขีดความสามารถในการแข่งขันของประเทศ” มีวัตถุประสงค์เพื่อจัดทำแผนแม่บทพัฒนากำลังคนในระดับจังหวัด ภายใต้โครงการดังกล่าวได้กำหนดให้สำนักงานแรงงานจังหวัดทำการสำรวจความต้องการแรงงาน (Demand) และผู้สำเร็จการศึกษา (Supply) ในพื้นที่ เพื่อนำไปใช้ประโยชน์ในงานที่เกี่ยวข้องกับการวิเคราะห์ตลาดแรงงานและจัดทำแผนพัฒนากำลังคนของจังหวัดต่อไป

ผลสำรวจดังกล่าวนำไปสู่การคาดการณ์ความต้องการแรงงานระดับจังหวัดใช้วิธี Manpower Requirement Approach (หรือ วิธี GPP per Worker) ซึ่งทางสถาบันวิจัยเพื่อการพัฒนาประเทศไทย (TDRI) ได้สร้างซอฟต์แวร์ในการคำนวณเพื่อนำผลสำรวจบันทึกในระบบประมวลผล (Software) ให้มีการถ่วงน้ำหนัก (Weight) และจะได้ข้อมูลเป็นค่าประมาณการของจังหวัด

จากการสำรวจข้อมูลอุปสงค์และอุปทาน เพื่อรองรับการจัดทำแผนพัฒนากำลังคนระดับจังหวัดหนองบัวลำภูปี 2560 ซึ่งดำเนินการตรวจสอบสถานประกอบการใน 29 สาขาอุตสาหกรรม จำนวน 183 แห่ง (สถานประกอบการที่มีรายชื่ออยู่ในระบบประกันสังคมทั่วประเทศ ยกเว้นสถานศึกษา หน่วยงานภาครัฐ และรัฐวิสาหกิจ) พบว่า ในปี 2560 มีผู้ทำงานจำนวนรวมทั้งสิ้น 5,086 ราย เป็นชาย 3,153 ราย (ร้อยละ 61.99) หญิง 1,933 ราย (ร้อยละ 38.01) ทั้งนี้ผู้ทำงานส่วนใหญ่เป็นกลุ่มแรงงานฝีมือมากที่สุด จำนวน 1,626 ราย (ร้อยละ 31.97) รองลงมาได้แก่กลุ่มแรงงานกึ่งฝีมือ 1,375 ราย (ร้อยละ 27.03) รองลงมาได้แก่กลุ่มแรงงานไร้ฝีมือ 1,210 ราย (ร้อยละ 23.79)



และสุดท้ายคือกลุ่มผู้เชี่ยวชาญ/ผู้บริหาร 875 ราย (ร้อยละ 17.20) ตามลำดับ (ปรากฏในแผนภูมิที่ 4-22 และตารางที่ 4-5)

ตารางที่ 4-5 จำนวนผู้ปฏิบัติงานทั้งหมดจำแนกตามเพศปี พ.ศ. 2560

หน่วย : คน

ระดับฝีมือแรงงาน	ชาย		หญิง		รวม	
	จำนวน	ร้อยละ	จำนวน	ร้อยละ	จำนวน	ร้อยละ
ผู้เชี่ยวชาญ/ผู้บริหาร	439	13.92	436	22.56	875	17.20
แรงงานฝีมือ	972	30.83	654	33.83	1,626	31.97
แรงงานกึ่งฝีมือ	893	28.32	482	24.94	1,375	27.03
แรงงานไม่ฝีมือ	849	26.93	361	18.68	1,210	23.79
รวม	3,153	100.00	1,933	100.00	5,086	100.00

แผนภูมิที่ 4-22 ผู้ทำงานทั้งหมด จำแนกตามระดับฝีมือ

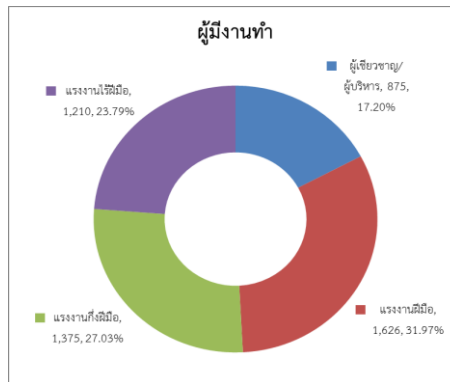

ที่มา ระบบฐานข้อมูลแผนพัฒนากำลังคน (PMANP) กระทรวงแรงงาน

เมื่อพิจารณาตามระดับการศึกษาที่จบ พบว่า ในปี 2560 มีผู้ทำงานที่จบการศึกษาระดับต่ำกว่ามัธยมศึกษาตอนต้นมากที่สุด จำนวน 2,012 คน (ร้อยละ 58.15) รองลงมาได้แก่ระดับมัธยมศึกษาตอนต้น (ม. 3) จำนวน 992 คน (ร้อยละ 28.67) และระดับมัธยมศึกษาตอนปลาย (ม.6) จำนวน 456 คน (ร้อยละ 13.18) ตามลำดับ ทั้งนี้กลุ่มผู้ทำงานที่จบการศึกษาต่ำกว่ามัธยมศึกษาตอนปลายลงไปส่วนใหญ่เป็นแรงงานไร้ฝีมือและแรงงานกึ่งฝีมือ (ปรากฏในแผนภูมิที่ 4-23 และตารางที่ 4-6)



ตารางที่ 4-6 จำนวนผู้ทำงานทั้งหมดในปี 2559 จำแนกตามระดับการศึกษา

หน่วย : คน

ระดับการศึกษา	แรงงาน ไม่มีมือ	แรงงาน กึ่งมีมือ	แรงงานมีมือ	ผู้เชี่ยวชาญ/ ผู้บริหาร	รวม
ประถมศึกษาหรือต่ำกว่ามัธยมต้น	786	580	504	142	2,012
มัธยมศึกษาตอนต้น	328	399	182	83	992
มัธยมศึกษาตอนปลาย	56	105	173	122	456
ปวช.	-	-	-	-	-
ปวส./อนุปริญญา	-	-	-	-	-
ปริญญาตรี	-	-	-	-	-
ปริญญาโท	-	-	-	-	-
ปริญญาเอก	-	-	-	-	-
รวม	-	-	-	-	-

ที่มา ระบบฐานข้อมูลแผนพัฒนากำลังคน(PMANP) กระทรวงแรงงาน

แผนภูมิที่ 4-23 ผู้ทำงานทั้งหมด จำแนกตามระดับการศึกษา

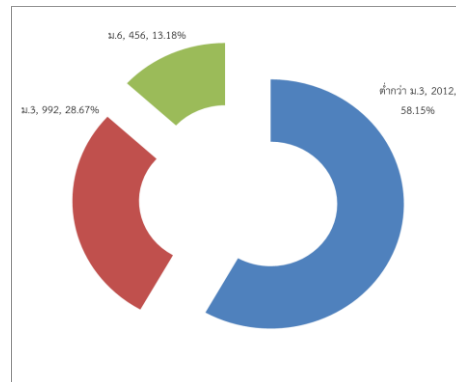

ที่มา ระบบฐานข้อมูลแผนพัฒนากำลังคน(PMANP) กระทรวงแรงงาน

ความต้องการลูกจ้างเข้าทำงานในปีสำรวจ 2560 พบว่ามีกรรับแรงงานใหม่ทั้งสิ้น 176 ราย โดยเป็นการรับเข้าทำงานเพื่อทดแทนแรงงานเก่าที่ออกไป จำนวน 122 ราย (ร้อยละ 69.32) และรับเข้าทำงานในตำแหน่งงานใหม่ 54 ราย (ร้อยละ 30.68)

เมื่อพิจารณาตามรายกิจการ 5 อันดับแรกพบว่า กิจการที่มีการรับแรงงานเข้าทำงานมากที่สุด ได้แก่ **ขายส่ง ขายปลีก ซ่อมยานยนต์ และจักรยานยนต์** โดยรับแรงงานเข้าทำงานจำนวน 70 ราย (ร้อยละ 39.77) รองลงมาคือ **ผลิตภัณฑ์จากแร่โลหะ** จำนวน 26 ราย (ร้อยละ 14.77) รองลงมาคือ **อาหารและอาหารสัตว์** จำนวน 23 ราย (ร้อยละ 13.07) รองลงมาคือ **ก่อสร้าง** จำนวน 14 ราย (ร้อยละ 7.95) และสุดท้ายคือ **การขนส่งและสถานที่เก็บสินค้า** จำนวน 12 ราย (ร้อยละ 6.82) ตามลำดับ (ปรากฏในตารางที่ 4-7)



ตาราง 4-7 จำนวนพนักงานที่รับเข้าทำงานใหม่ในปี 2560 จำแนกตามสาเหตุของการรับเข้าทำงานและประเภทกิจการ

หน่วย : คน

ประเภทกิจการ	สาเหตุการรับเข้าทำงาน			ร้อยละ		
	แทนคนเก่า	ตำแหน่งใหม่	รวม	แทนคนเก่า	ตำแหน่งใหม่	รวม
1. เกษตรกรรม การเลี้ยงสัตว์บกและสัตว์น้ำ	7	2	9	5.74	3.70	5.11
2. อาหารและอาหารสัตว์	17	6	23	13.93	11.11	13.07
3. การทำเหมืองแร่และเหมืองหิน	-	-	-	-	-	-
4. การผลิตสิ่งทอ	-	-	-	-	-	-
5. การผลิตเสื้อผ้าเครื่องแต่งกาย	1	-	1	0.82	-	0.57
6. การผลิตรองเท้าและเครื่องหนัง	-	-	-	-	-	-
7. อัญมณีและเครื่องประดับ	-	-	-	-	-	-
8. การผลิตไม้และผลิตภัณฑ์จากไม้ (ยกเว้นเฟอร์นิเจอร์)	1	1	2	0.82	1.85	1.14
9. เฟอร์นิเจอร์	-	4	4	-	7.41	2.27
10. การผลิตกระดาษและผลิตภัณฑ์กระดาษ	-	-	-	-	-	-
11. ไปโตรเลียม	-	-	-	-	-	-
12. ไปโตรเคมี	-	-	-	-	-	-
13. การผลิตเคมีภัณฑ์และผลิตภัณฑ์เคมี	-	-	-	-	-	-
14. การผลิตยางพาราและผลิตภัณฑ์ยาง	-	-	-	-	-	-
15. ผลิตภัณฑ์พลาสติก	4	-	4	3.28	0.00	2.27
16. ผลิตภัณฑ์จากแร่โลหะ	16	10	26	13.11	18.52	14.77
17. การผลิตโลหะและผลิตภัณฑ์ประดิษฐ์	5	1	6	4.10	1.85	3.41
18. ไฟฟ้าและอิเล็กทรอนิกส์	-	-	-	-	-	-
19. ยานยนต์และชิ้นส่วน	-	-	-	-	-	-
20. อุตสาหกรรมการผลิตอื่นๆ	-	-	-	-	-	-
21. ก่อสร้าง	7	7	14	5.74	12.96	7.95
22. ขยายส่ง ขยายปลีก ซ่อมยานยนต์และจักรยานยนต์	52	18	70	42.62	33.33	39.77
23. ตัวแทนธุรกิจท่องเที่ยว	-	-	-	-	-	-
24. ที่พักแรมและบริการด้านอาหาร	2	3	5	1.64	5.56	2.84
25. การขนส่งและสถานที่เก็บสินค้า	10	2	12	8.20	3.70	6.82
26. การเงินและการประกันภัย	-	-	-	-	-	-
27. อสังหาริมทรัพย์	-	-	-	-	-	-
28. บริการด้านสุขภาพและสังคมสงเคราะห์	-	-	-	-	-	-
29. บริการอื่นๆ	-	-	-	-	-	-
รวม	122	54	176	100.00	100.00	100.00

ที่มา ระบุฐานข้อมูลแผนพัฒนากำลังคน(PMANP) กระทรวงแรงงาน



เมื่อพิจารณาการออกจากงานของแรงงานในจังหวัดหนองบัวลำภูปี 2560 พบว่ามีแรงงานที่ออกจากงานรวมทั้งสิ้น 93 ราย โดยส่วนใหญ่ 93 ราย (ร้อยละ 100.00) เป็นการลาออกของพนักงานทั้งสิ้น (ปรากฏในตารางที่ 4-8)

ตารางที่ 4-8 จำนวนพนักงานที่ออกจากงานในปี 2560 จำแนกตามสาเหตุของการออกจากงานและประเภทกิจการ

หน่วย:คน

ประเภทกิจการ	ลาออก		ลดงาน		ไล่ออก		อื่นๆ		รวมทั้งหมด	
	จำนวน	ร้อยละ	จำนวน	ร้อยละ	จำนวน	ร้อยละ	จำนวน	ร้อยละ	จำนวน	ร้อยละ
1. เกษตรกรรม การเลี้ยงสัตว์บกและสัตว์น้ำ	7	7.53	-	-	-	-	-	-	7	7.53
2. อาหารและอาหารสัตว์	45	48.39	-	-	-	-	-	-	45	48.39
3. การทำเหมืองแร่และเหมืองหิน	-	-	-	-	-	-	-	-	-	-
4. การผลิตสิ่งทอ	-	-	-	-	-	-	-	-	-	-
5. การผลิตเสื้อผ้าเครื่องแต่งกาย	1	1.08	-	-	-	-	-	-	1	1.08
6. การผลิตรองเท้าและเครื่องหนัง	-	-	-	-	-	-	-	-	-	-
7. อัญมณีและเครื่องประดับ	-	-	-	-	-	-	-	-	-	-
8. การผลิตไม้และผลิตภัณฑ์จากไม้ (ยกเว้นเฟอร์นิเจอร์)	1	1.08	-	-	-	-	-	-	1	1.08
9. เฟอร์นิเจอร์	4	4.30	-	-	-	-	-	-	4	4.30
10. การผลิตกระดาษและผลิตภัณฑ์กระดาษ	-	-	-	-	-	-	-	-	-	-
11. ไปโตรเลียม	-	-	-	-	-	-	-	-	-	-
12. ไปโตรเคมี	-	-	-	-	-	-	-	-	-	-
13. การผลิตเคมีภัณฑ์และผลิตภัณฑ์เคมี	-	-	-	-	-	-	-	-	-	-
14. การผลิตยางพาราและผลิตภัณฑ์ยาง	-	-	-	-	-	-	-	-	-	-
15. ผลิตภัณฑ์พลาสติก	5	5.38	-	-	-	-	-	-	5	5.38
16. ผลิตภัณฑ์จากแร่โลหะ	14	15.05	-	-	-	-	-	-	14	15.05
17. การผลิตโลหะและผลิตภัณฑ์ประดิษฐ์	4	4.30	-	-	-	-	-	-	4	4.30
18. ไฟฟ้าและอิเล็กทรอนิกส์	-	-	-	-	-	-	-	-	-	-
19. ยานยนต์และชิ้นส่วน	-	-	-	-	-	-	-	-	-	-
20. อุตสาหกรรมการผลิตอื่นๆ	-	-	-	-	-	-	-	-	-	-
21. ก่อสร้าง	2	2.15	-	-	-	-	-	-	2	2.15
22. ขยาย ขยายปีกซ่อมยานยนต์และจักรยานยนต์	6	6.45	-	-	-	-	-	-	6	6.45
23. ตัวแทนธุรกิจท่องเที่ยว	-	-	-	-	-	-	-	-	-	-
24. ที่พักแรมและบริการด้านอาหาร	4	4.30	-	-	-	-	-	-	4	4.30
25. การขนส่งและสถานที่เก็บสินค้า	-	-	-	-	-	-	-	-	-	-
26. การเงินและการประกันภัย	-	-	-	-	-	-	-	-	-	-
27. อสังหาริมทรัพย์	-	-	-	-	-	-	-	-	-	-
28. บริการด้านสุขภาพและสังคมสงเคราะห์	-	-	-	-	-	-	-	-	-	-
29. บริการอื่นๆ	-	-	-	-	-	-	-	-	-	-
รวม	93	100.00	-	-	-	-	-	-	93	100.00

ที่มา ฐานข้อมูลแผนพัฒนากำลังคน(PMANP) กระทรวงแรงงาน

ผลการสำรวจการขาดแคลนแรงงานในจังหวัดหนองบัวลำภูปี 2560 พบว่าสำหรับอาชีพที่ขาดแคลนแรงงานมากที่สุด จำแนกตามทักษะฝีมือ 5 อันดับแรกคือ **ผลิตภัณฑ์จากแร่โลหะ** จำนวน 24 คน (ร้อยละ 40.68) โดยเป็นการขาดแคลนแรงงานฝีมือมากที่สุด รองลงมาคือ **อาหารและอาหารสัตว์** จำนวน 14 คน (ร้อยละ 23.73) โดยส่วนใหญ่เป็นการขาดแคลนแรงงานฝีมือมากที่สุด รองลงมาคือ **การขนส่งและสถานที่เก็บสินค้า** จำนวน 11 คน (ร้อยละ 18.64) ส่วนใหญ่เป็น



การขาดแคลนแรงงานที่มีฝีมือมากที่สุด รองลงมาคือ ขาดช่าง ช่างปรีก ช่างมอไซค์ และ จักรยานยนต์ จำนวน 9 คน (ร้อยละ 15.25) โดยส่วนใหญ่เป็นการขาดแคลนแรงงานที่มีฝีมือที่สุด และสุดท้ายคือ การผลิตเสื้อผ้าเครื่องแต่งกาย จำนวน 1 คน (ร้อยละ 1.70) โดยส่วนใหญ่เป็นการ ขาดแคลนแรงงานที่มีฝีมือมากที่สุด ตามลำดับ (ปรากฏในแผนภูมิที่ 4-24)

แผนภูมิที่ 4-24 จำนวนแรงงานขาดแคลน จำแนกตามสาขาอาชีพ (5 อันดับแรก)

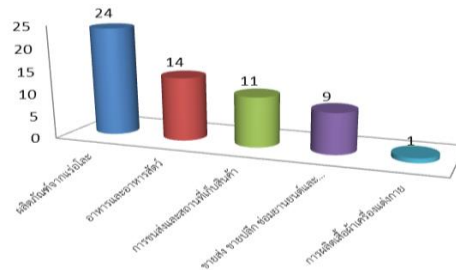

ที่มา ระบุฐานข้อมูลแผนพัฒนากำลังคน(PMANP) กระทรวงแรงงาน

มีจำนวนการขาดแคลนแรงงานทั้งสิ้น 60 อัตรา เมื่อพิจารณาการขาดแคลนแรงงานตาม ระดับการศึกษา พบว่า ระดับต่ำกว่า ม.3 มีการขาดแคลนแรงงานมากที่สุด จำนวน 47 อัตรา (ร้อยละ 78.33) รองลงมาได้แก่ ระดับ ม.3 จำนวน 11 อัตรา (ร้อยละ 18.33) และสุดท้ายคือ ระดับ ปวส. จำนวน 2 อัตรา (ร้อยละ 3.33) ตามลำดับ (ปรากฏในแผนภูมิที่ 4-25 และตารางที่ 4-9)

ตารางที่ 4-9 จำนวนแรงงานที่ขาดแคลน จำแนกตามวุฒิการศึกษาปี 2560

หน่วย : คน

ประเภทกิจการ	การขาดแคลนแรงงาน								
	ต่ำกว่า ม.3	ม.3	ม.6	ปวช.	ปวส.	ป.ตรี	ป.โท	ป.เอก	รวมทั้งหมด
1. เกษตรกรรม การเลี้ยงสัตว์บกและสัตว์น้ำ	-	-	-	-	-	-	-	-	-
2. อาหารและอาหารสัตว์	13	-	-	-	2	-	-	-	15
3. การทำเหมืองแร่และเหมืองหิน	-	-	-	-	-	-	-	-	-
4. การผลิตสิ่งทอ	-	-	-	-	-	-	-	-	-
5. การผลิตเสื้อผ้าเครื่องแต่งกาย	1	-	-	-	-	-	-	-	1
6. การผลิตรองเท้าและเครื่องหนัง	-	-	-	-	-	-	-	-	-
7. อัญมณีและเครื่องประดับ	-	-	-	-	-	-	-	-	-
8. การผลิตไม้และผลิตภัณฑ์จากไม้ (ยกเว้นเฟอร์นิเจอร์)	-	-	-	-	-	-	-	-	-
9. เฟอร์นิเจอร์	-	-	-	-	-	-	-	-	-
10. การผลิตกระดาษและผลิตภัณฑ์กระดาษ	-	-	-	-	-	-	-	-	-
11. ไม้โตรีเยม	-	-	-	-	-	-	-	-	-
12. ไม้โตรีเคมี	-	-	-	-	-	-	-	-	-
13. การผลิตเคมีภัณฑ์และผลิตภัณฑ์เคมี	-	-	-	-	-	-	-	-	-
14. การผลิตยางพาราและผลิตภัณฑ์ยาง	-	-	-	-	-	-	-	-	-
15. ผลิตภัณฑ์พลาสติก	-	-	-	-	-	-	-	-	-
16. ผลิตภัณฑ์จากแร่โลหะ	22	2	-	-	-	-	-	-	24
17. การผลิตโลหะและผลิตภัณฑ์ประดิษฐ์	-	-	-	-	-	-	-	-	-
18. ไฟฟ้าและอิเล็กทรอนิกส์	-	-	-	-	-	-	-	-	-
19. ยานยนต์และชิ้นส่วน	-	-	-	-	-	-	-	-	-
20. อุตสาหกรรมการผลิตอื่นๆ	-	-	-	-	-	-	-	-	-
21. ก่อสร้าง	-	-	-	-	-	-	-	-	-
22. ขายเป็นปลีกซ่อมยานยนต์และจักรยานยนต์	-	9	-	-	-	-	-	-	9
23. ตัวแทนธุรกิจท่องเที่ยว	-	-	-	-	-	-	-	-	-
24. ที่พักแรมและบริการเอนอาหาร	-	-	-	-	-	-	-	-	-
25. การขนส่งและสถานที่เก็บสินค้า	11	-	-	-	-	-	-	-	11
26. การเงินและการประกันภัย	-	-	-	-	-	-	-	-	-
27. อสังหาริมทรัพย์	-	-	-	-	-	-	-	-	-
28. บริการเอนสุขภาพและสังคมสงเคราะห์	-	-	-	-	-	-	-	-	-
29. บริการอื่นๆ	-	-	-	-	-	-	-	-	-
รวม	47	11	-	-	2	-	-	-	60

ที่มา ระบุฐานข้อมูลแผนพัฒนากำลังคน(PMANP) กระทรวงแรงงาน

ผลการสำรวจความต้องการแรงงาน (Demand) และนำไปสู่การคาดการณ์กำลังแรงงาน ในจังหวัดหนองบัวลำภูปี 2560 พบว่า สถานประกอบการมีความต้องการแรงงานรวมทั้งสิ้น 60 อัตรา เมื่อพิจารณาความต้องการแรงงานตามระดับการศึกษา พบว่า สถานประกอบการมีความต้องการแรงงานที่สำเร็จการศึกษา ระดับต่ำกว่า ม.3 มากที่สุด จำนวน 47 อัตรา (ร้อยละ 78.33) รองลงมา คือ ระดับ ม.3 จำนวน 11 อัตรา (ร้อยละ 18.33) และสุดท้ายคือ ระดับ ปวส. จำนวน 2 อัตรา (ร้อยละ 3.33) ตามลำดับ (ปรากฏในแผนภูมิที่ 4-25 และตารางที่ 4-9)

อาชีพที่มีความต้องการแรงงานมากที่สุด ได้แก่ อาชีพผลิตภัณฑ์จากแร่โลหะ จำนวน 24 อัตรา โดยเป็นความต้องการแรงงานที่มีระดับการศึกษาต่ำกว่ามัธยมต้นทั้งสิ้น รองลงมาได้แก่ อาชีพอาหาร และอาหารสัตว์ จำนวน 15 อัตรา รองลงมาคือ อาชีพการขนส่งและสถานที่เก็บสินค้า จำนวน 11



อัตรา รองลงมาคือ อาชีพขายสิ่ง ขายเป็นปลีกซ่อมยานยนต์และจักรยานยนต์ จำนวน 9 อัตรา และสุดท้ายคือ อาชีพการผลิตเสื้อผ้าเครื่องแต่งกาย จำนวน 1 อัตรา (ตารางที่ 4-10)

ตารางที่ 4-10 อาชีพที่มีความต้องการแรงงานมากที่สุด จำแนกตามวุฒิการศึกษาปี 2560

หน่วย : คน

ประเภทกิจการ	ความต้องการแรงงาน								
	ต่ำกว่า ม.3	ม.3	ม.6	ปวช.	ปวส.	ป.ตรี	ป.โท	ป.เอก	รวมทั้งหมด
1. เกษตรกรรม การเลี้ยงสัตว์บกและสัตว์น้ำ	-	-	-	-	-	-	-	-	-
2. อาหารและอาหารสัตว์	13	-	-	-	2	-	-	-	15
3. การทำเหมืองแร่และเหมืองหิน	-	-	-	-	-	-	-	-	-
4. การผลิตสิ่งทอ	-	-	-	-	-	-	-	-	-
5. การผลิตเสื้อผ้าเครื่องแต่งกาย	1	-	-	-	-	-	-	-	1
6. การผลิตรองเท้าและเครื่องหนัง	-	-	-	-	-	-	-	-	-
7. อัญมณีและเครื่องประดับ	-	-	-	-	-	-	-	-	-
8. การผลิตไม้และผลิตภัณฑ์จากไม้ (ยกเว้นเฟอร์นิเจอร์)	-	-	-	-	-	-	-	-	-
9. เฟอร์นิเจอร์	-	-	-	-	-	-	-	-	-
10. การผลิตกระดาษและผลิตภัณฑ์กระดาษ	-	-	-	-	-	-	-	-	-
11. ไม้เคลือบ	-	-	-	-	-	-	-	-	-
12. ไม้เคลือบ	-	-	-	-	-	-	-	-	-
13. การผลิตเคมีภัณฑ์และผลิตภัณฑ์เคมี	-	-	-	-	-	-	-	-	-
14. การผลิตยางพาราและผลิตภัณฑ์ยาง	-	-	-	-	-	-	-	-	-
15. ผลิตภัณฑ์พลาสติก	-	-	-	-	-	-	-	-	-
16. ผลิตภัณฑ์จากแร่โลหะ	22	2	-	-	-	-	-	-	24
17. การผลิตโลหะและผลิตภัณฑ์ประดิษฐ์	-	-	-	-	-	-	-	-	-
18. ไฟฟ้าและอิเล็กทรอนิกส์	-	-	-	-	-	-	-	-	-
19. ยานยนต์และชิ้นส่วน	-	-	-	-	-	-	-	-	-
20. อุตสาหกรรมการผลิตอื่นๆ	-	-	-	-	-	-	-	-	-
21. อื่นๆ	-	-	-	-	-	-	-	-	-
22. ขายปลีก ขายเป็นปลีกซ่อมยานยนต์และจักรยานยนต์	-	9	-	-	-	-	-	-	9
23. ตัวแทนธุรกิจท่องเที่ยว	-	-	-	-	-	-	-	-	-
24. ที่พักแรมและบริการด้านอาหาร	-	-	-	-	-	-	-	-	-
25. การขนส่งและสถานที่เก็บสินค้า	11	-	-	-	-	-	-	-	11
26. การเงินและการประกันภัย	-	-	-	-	-	-	-	-	-
27. อสังหาริมทรัพย์	-	-	-	-	-	-	-	-	-
28. บริการด้านสุขภาพและสังคมสงเคราะห์	-	-	-	-	-	-	-	-	-
29. บริการอื่นๆ	-	-	-	-	-	-	-	-	-
รวม	47	11	-	-	2	-	-	-	60

ที่มา ระบบฐานข้อมูลแผนพัฒนากำลังคน(PMANP) กระทรวงแรงงาน



2.4) แรงงานไทยในต่างประเทศ

แรงงานไทยที่ลงทะเบียนไปทำงานต่างประเทศในไตรมาสนี้ มีทั้งหมด จำนวน 500 คน เมื่อเปรียบเทียบกับไตรมาสที่แล้ว จำนวน 456 คน พบว่ามีจำนวนเพิ่มขึ้น สำหรับผู้แจ้งความประสงค์ ไปทำงานต่างประเทศส่วนใหญ่เป็นผู้มีการศึกษาระดับประถมศึกษา จำนวน 133 คน ซึ่งมีถึงร้อยละ 55.64 ของผู้แจ้งความประสงค์ทั้งหมด รองลงมาคือ ระดับมัธยมศึกษา จำนวน 47 คน คิดเป็นร้อยละ 21.07 รองลงมาคือ ระดับ ปวช., ปวส., ปวท. และอนุปริญญา จำนวน 31 คน คิดเป็นร้อยละ 13.90 และสุดท้ายคือระดับปริญญาตรี จำนวน 12 คน คิดเป็นร้อยละ 5.38 ตามลำดับ

ข้อมูลดังกล่าวสะท้อนให้เห็นว่าแรงงานส่วนใหญ่ที่นิยมไปทำงานต่างประเทศจะเป็นแรงงานระดับกลางหรือระดับไฮเอนด์ เช่น งานก่อสร้างกรรมกร เกษตรกรรม หรือผู้รับใช้ในบ้าน (ปรากฏตามแผนภูมิที่ 4-26 และตารางภาคผนวกที่ 25)

แผนภูมิที่ 4-26 แรงงานไทยในจังหวัดหนองบัวลำภู ที่แจ้งความประสงค์เดินทางไปทำงานต่างประเทศ จำแนกตามระดับการศึกษา ไตรมาส 2 ปี 2562

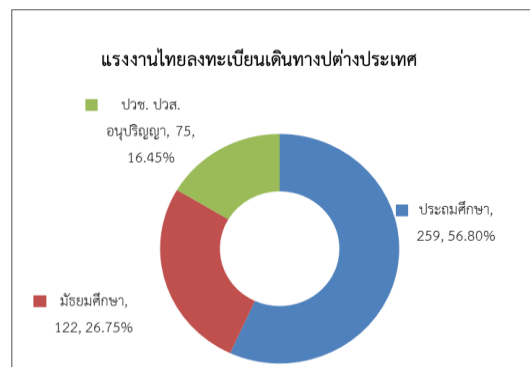

ที่มา : สำนักงานจัดหางานจังหวัดหนองบัวลำภู

สำหรับแรงงานไทยในต่างประเทศในช่วงไตรมาส 2 ปี 2562 (เดือนเมษายน-มิถุนายน 2562) มีแรงงานไทยที่ได้รับอนุมัติเดินทางไปทำงานต่างประเทศในไตรมาสนี้ทั้งสิ้น จำนวน 500 คน พิจารณาตามวิธีการเดินทางของผู้ที่เดินทางไปทำงานพบว่ามีส่วนใหญ่เป็น ประเภท Re-Entry มากที่สุด จำนวน 429 คน คิดเป็นร้อยละ 85.80 รองลงมาคือ ประเภทบริษัทจัดหางานจัดส่ง จำนวน 36 คน คิดเป็นร้อยละ 7.20 และสุดท้ายคือ ประเภทเดินทางด้วยตนเอง จำนวน 35 คน คิดเป็นร้อยละ 7.00 ตามลำดับ (ปรากฏตามแผนภูมิที่ 4-27 และตารางภาคผนวกที่ 26)



แผนภูมิที่ 4-27 แรงงานไทยในจังหวัดหนองบัวลำภู ที่ได้รับอนุญาตไปทำงานต่างประเทศ
จำแนกตามวิธีเดินทางไตรมาส 2 ปี 2562

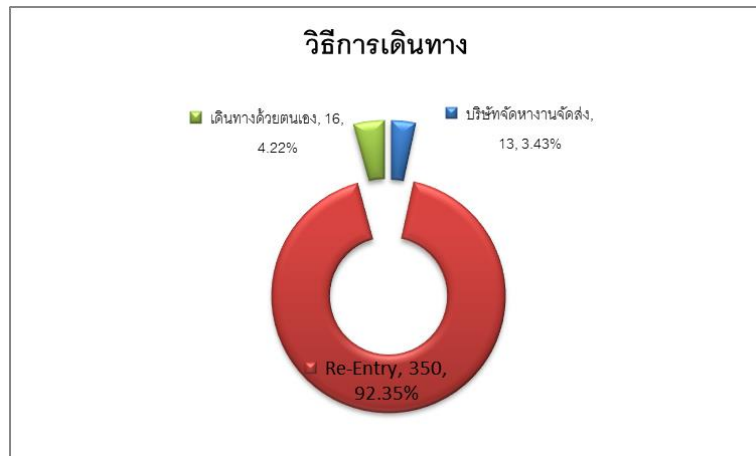

ที่มา : สำนักงานจัดหางานจังหวัดหนองบัวลำภู

แรงงานไทยได้รับอนุมัติเดินทางไปทำงานต่างประเทศในไตรมาส 2 ปี 2562 รวมทั้งสิ้นจำนวน 35 คน แบ่งเป็น ภูมิภาคเอเชีย จำนวน 18 คน คิดเป็นร้อยละ 3.11 รองลงมาคือ ตะวันออกกลาง จำนวน 9 คน คิดเป็นร้อยละ 1.56 และสุดท้ายคือ ภูมิภาคแอฟริกา จำนวน 8 คน คิดเป็นร้อยละ 1.38 ตามลำดับ (ปรากฏตามแผนภูมิที่ 4-28 และตารางภาคผนวกที่ 27)

ตารางที่ 4-28 แรงงานไทยในจังหวัดหนองบัวลำภู ที่ได้รับอนุญาตไปทำงานต่างประเทศ
จำแนกตามภูมิภาคที่เดินทางไป ไตรมาส 2 ปี 2562

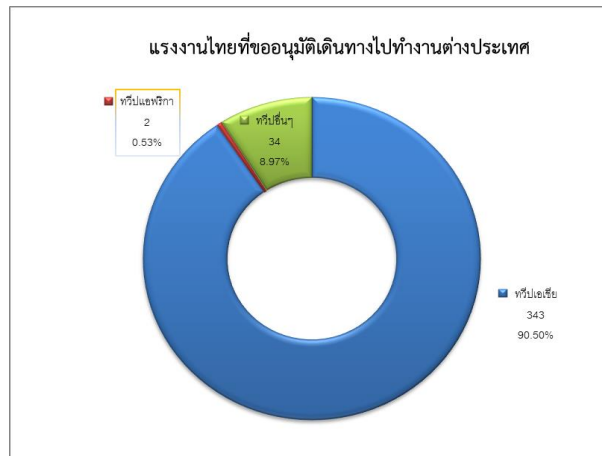

ที่มา : สำนักงานจัดหางานจังหวัดหนองบัวลำภู

3) การพัฒนาศักยภาพด้านแรงงาน

สำหรับการฝึกเตรียมเข้าทำงานในไตรมาส 2 ปี 2562 มีจำนวนทั้งสิ้น 78 คน เป็นผู้ผ่านการฝึกเตรียมเข้าทำงาน จำนวนทั้งสิ้น 51 คน กลุ่มอาชีพที่เข้ารับการฝึกเตรียมเข้าทำงานมากที่สุดคือช่างเครื่องกล จำนวน 38 คน คิดเป็นร้อยละ 48.71 รองลงมาคือช่างไฟฟ้า อิเล็กทรอนิกส์ คอมพิวเตอร์ จำนวน 21 คน คิดเป็นร้อยละ 26.92 รองลงมาคือ ธุรกิจและบริการ จำนวน 13 คน คิดเป็นร้อยละ 16.66 รองลงมาคือช่างอุตสาหกรรมศิลป์ จำนวน 5 คน คิดเป็นร้อยละ 6.41 และสุดท้ายคือช่างอุตสาหกรรม จำนวน 1 คน คิดเป็นร้อยละ 1.28 (ปรากฏรายละเอียดตามแผนภูมิที่ 4-29 และตารางภาคผนวกที่ 29)

แผนภูมิที่ 4-29 การฝึกเตรียมเข้าทำงานในจังหวัด จำแนกตามกลุ่มอาชีพ ไตรมาส 2 ปี 2562



ที่มา : ศูนย์พัฒนาฝีมือแรงงานจังหวัดหนองบัวลำภู

สำหรับการยกระดับฝีมือแรงงานในไตรมาสนี้มีจำนวนทั้งสิ้น 261 คน และเป็นผู้ผ่านการฝึกยกระดับฝีมือ จำนวนทั้งสิ้น 258 คน กลุ่มอาชีพที่เข้ารับการฝึกยกระดับฝีมือมากที่สุดคือช่างไฟฟ้า อิเล็กทรอนิกส์ คอมพิวเตอร์ จำนวน 153 คน คิดเป็นร้อยละ 58.62 ผู้ผ่านการฝึก จำนวน 150 คน รองลงมาคือช่างเครื่องกล จำนวน 88 คน คิดเป็นร้อยละ 33.71 ผู้ฝึก จำนวน 88 คน รองลงมาคือช่างอุตสาหกรรม จำนวน 20 คน คิดเป็นร้อยละ 7.66 ผู้ฝึก จำนวน 20 คน ตามลำดับ (ปรากฏรายละเอียดตามแผนภูมิที่ 4-30 และตารางภาคผนวกที่ 30)



แผนภูมิที่ 4-30 การฝึกยกระดับฝีมือแรงงานในจังหวัด จำแนกตามกลุ่มอาชีพ ไตรมาส 2 ปี 2562

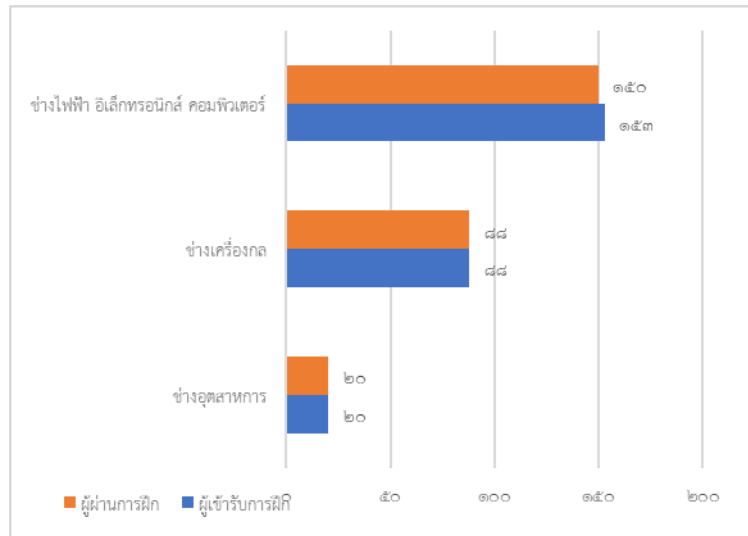

ที่มา : ศูนย์พัฒนาฝีมือแรงงานจังหวัดหนองบัวลำภู

สำหรับการทดสอบมาตรฐานฝีมือแรงงานในไตรมาสนี้มีผู้เข้ารับการทดสอบจำนวนทั้งสิ้น 167 คน และผ่านการทดสอบมาตรฐานฝีมือแรงงานมีจำนวนทั้งสิ้น 126 คน กลุ่มอาชีพที่เข้ารับกาฝึกยกระดับฝีมือคือช่างไฟฟ้า อิเล็กทรอนิกส์ คอมพิวเตอร์ จำนวนละ 59 คน คิดเป็นร้อยละ 35.32 ผ่านการฝึก จำนวนละ 43 คน รองลงมาคือช่างก่อสร้าง จำนวน 61 คน คิดเป็นร้อยละ 36.52 ผ่านการฝึก จำนวนละ 47 คน และสุดท้ายคือช่างเครื่องกล จำนวน 47 คน คิดเป็นร้อยละ 28.14 ตามลำดับ (ปรากฏรายละเอียดตามแผนภูมิที่ 4-31 และตารางภาคผนวกที่ 31)

แผนภูมิที่ 4-31 การทดสอบมาตรฐานฝีมือแรงงานในจังหวัด จำแนกตามกลุ่มอาชีพ ไตรมาส 2 ปี 2562

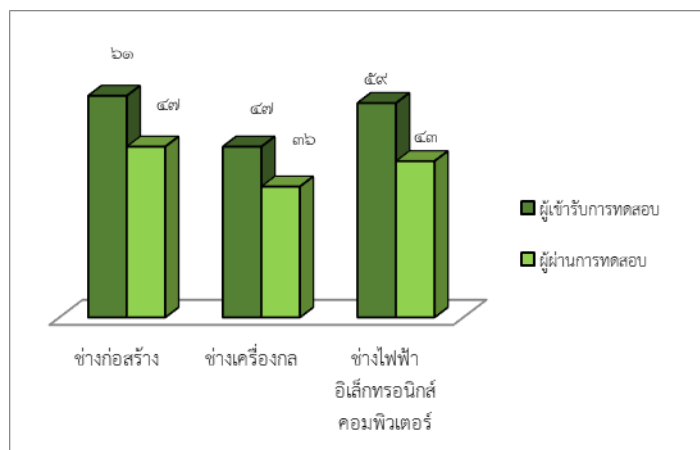

ที่มา : ศูนย์พัฒนาฝีมือแรงงานจังหวัดหนองบัวลำภู

4) การคุ้มครองแรงงานและสวัสดิการ

4.1) การตรวจแรงงาน

การพัฒนาฝีมือแรงงานเป็นเรื่องที่หลายฝ่ายต้องช่วยกันทั้งภาครัฐและภาคเอกชน คือผู้ประกอบการหรือเจ้าของสถานประกอบการรวมถึงลูกจ้าง ทั้งนี้เพราะการพัฒนาฝีมือแรงงานจะเป็นการเพิ่มผลผลิต และประสิทธิภาพ ในการทำงานมากยิ่งขึ้น

จากที่กระทรวงแรงงาน ส่งเสริมการมีงานทำ และการพัฒนาฝีมือแรงงานให้กลุ่มผู้ใช้แรงงาน เพื่อยกระดับฝีมือให้เป็นที่ยอมรับของตลาดแรงงานและทัดเทียมมาตรฐานสากลแล้ว กระทรวงแรงงานยังมีภารกิจที่เกิดขึ้นต่อเนื่องซึ่งดำเนินการโดยกรมสวัสดิการและคุ้มครองแรงงาน หน่วยงานในสังกัดกระทรวงแรงงาน คือการคุ้มครองลูกจ้าง/ผู้ใช้แรงงาน ให้ได้รับความเป็นธรรมในกาจ้างงาน ภายใต้พระราชบัญญัติคุ้มครองแรงงาน พ.ศ. 2541 และที่แก้ไขเพิ่มเติม ฉบับที่ 2 พ.ศ. 2551 เพื่อไม่ให้ถูกเอารัดเอาเปรียบ จากนายจ้าง โดยมีจุดมุ่งหมายสูงสุดคือ ให้มีคุณภาพชีวิตที่ดีขึ้น ขณะเดียวกันในอีกด้านหนึ่งก็ต้องผดุงไว้ซึ่งความยุติธรรมกับฝ่ายนายจ้าง ก็สาวคือ ไม้ออนเอียงไปด้านใดด้านหนึ่ง เพื่อให้ผู้ใช้แรงงาน ได้รับรายได้และสวัสดิการที่เป็นธรรมเพียงพอต่อการดำรงชีวิต รวมถึงได้รับการคุ้มครองแรงงานให้มีคุณภาพชีวิตที่ดีขึ้น โดยการดำเนินการให้บรรลุวัตถุประสงค์ตามที่กล่าวมาแล้วมี 4 ภารกิจ คือ การคุ้มครองแรงงาน การจัดสวัสดิการแรงงาน การส่งเสริมความปลอดภัยในการทำงานและการส่งเสริมแรงงานสัมพันธ์ ซึ่งจะได้อธิบายในรายละเอียดต่อไป

สำหรับในไตรมาส 2 ปี 2562 สำนักงานสวัสดิการและคุ้มครองแรงงาน ได้ดำเนินการตรวจแรงงาน ในสถานประกอบการทั้งสิ้น จำนวน 32 แห่ง มีลูกจ้างที่ผ่านการตรวจหรือได้รับการคุ้มครองรวม จำนวน 370 คน เป็นเพศชาย จำนวน 264 คน คิดเป็นร้อยละ 71.35 เพศหญิง จำนวน 106 คน คิดเป็นร้อยละ 28.44 ซึ่งสถานประกอบการที่ตรวจส่วนใหญ่เป็นสถานประกอบการขนาดเล็ก ขนาดกลาง และไม่ตรวจสถานประกอบการขนาดใหญ่ในไตรมาสนี้ (ปรากฏตามตารางที่ 4-11 และตารางภาคผนวกที่ 32)



ตารางที่ 4-11 การตรวจแรงงานในจังหวัดหนองบัวลำภู จำแนกตามขนาดสถานประกอบการไตรมาส 2

ปี 2562

ขนาดสถานประกอบการ	สถานประกอบการที่ผ่านการตรวจ(แห่ง)	ลูกจ้างที่ผ่านการตรวจ (คน)				ผลการตรวจ (แห่ง)	
		ชาย	หญิง	เด็ก	รวม	ปฏิบัติถูกต้อง	ปฏิบัติไม่ถูกต้อง
1 - 4 คน	14	23	11	-	34	13	1
5 - 9 คน	9	30	26	-	56	5	4
10 - 19 คน	6	62	34	-	96	2	4
20 - 49 คน	2	53	24	-	77	2	-
50 - 99 คน	-	-	-	-	-	-	-
100-299 คน	1	96	11	-	107	1	-
300-499 คน	-	-	-	-	-	-	-
500-999 คน	-	-	-	-	-	-	-
1,000 คน	-	-	-	-	-	-	-
รวม	32	264	106	-	370	23	9

ที่มา : สำนักงานสวัสดิการและคุ้มครองแรงงานจังหวัดหนองบัวลำภู

4.2) การตรวจความปลอดภัยในการทำงาน

สำหรับการดำเนินการตรวจความปลอดภัยในการทำงานของแรงงานในจังหวัดหนองบัวลำภู จำแนกตามขนาดสถานประกอบการในไตรมาส 2 ปี 2562 มีจำนวนทั้งสิ้น 9 แห่ง มีลูกจ้างที่ผ่านการตรวจทั้งสิ้น 406 คน เป็นเพศชาย จำนวน 300 คน คิดเป็นร้อยละ 73.89 และเพศหญิง 106 คน คิดเป็นร้อยละ 26.10 ผลการตรวจปฏิบัติถูกต้องทั้งหมด 6 แห่ง และไม่มีสถานประกอบการที่ปฏิบัติไม่ถูกต้องทั้งหมด 3 แห่ง (ปรากฏตามตารางที่ 4-12 แผนภูมิที่ 4-32 และตารางภาคผนวกที่ 34)

ตารางที่ 4-12 การตรวจความปลอดภัยในการทำงาน ในจังหวัดหนองบัวลำภู จำแนกตามขนาดสถานประกอบการ ไตรมาส 2 ปี 2562

ขนาดสถานประกอบการ	สถานประกอบการที่ผ่านการตรวจ(แห่ง)	ลูกจ้างที่ผ่านการตรวจ (คน)				ผลการตรวจ (แห่ง)	
		ชาย	หญิง	เด็ก	รวม	ปฏิบัติถูกต้อง	ปฏิบัติไม่ถูกต้อง
1 - 4 คน	1	-	4	-	4	1	-
5 - 9 คน	1	5	-	-	5	-	1
10 - 19 คน	4	42	22	-	64	2	2
20 - 49 คน	1	21	14	-	35	1	-
50 - 99 คน	-	-	-	-	-	-	-
100 - 299 คน	2	232	66	-	-	2	-
300 - 499 คน	-	-	-	-	-	-	-
500 - 999 คน	-	-	-	-	-	-	-
1,000 คน	-	-	-	-	-	-	-
รวม	9	300	106	-	406	6	3



แผนภูมิที่ 4-32 เปรียบเทียบการตรวจความปลอดภัยในการทำงาน ในจังหวัดหนองบัวลำภู
 จำแนกตามขนาดสถานประกอบการ ไตรมาส 2 ปี 2562

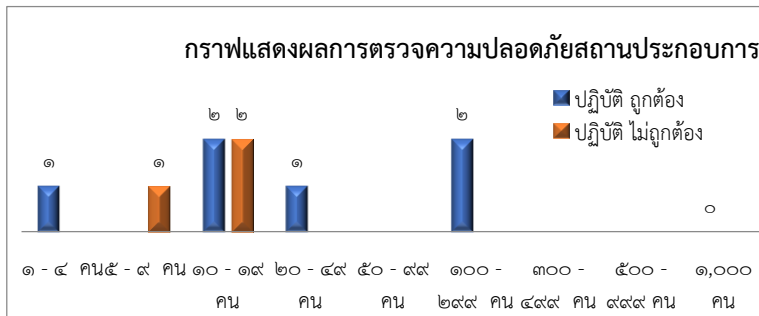

ที่มา : สำนักงานสวัสดิการและคุ้มครองแรงงานจังหวัดหนองบัวลำภู

4.3) การแรงงานสัมพันธ์

ในสภาวะวิกฤตเศรษฐกิจปัญหาความขัดแย้งระหว่างนายจ้างและลูกจ้างในสถานประกอบการ ส่วนใหญ่สาเหตุมาจากผู้ประกอบการ จำเป็นต้องหาวิธีปรับตัวเพื่อความอยู่รอดของธุรกิจในสภาวะวิกฤติเศรษฐกิจ โดยการลดภาระค่าใช้จ่ายด้านต่างๆ ลง ไม่ว่าจะเป็นด้านบริหารจัดการ ด้านการผลิต และด้านค่าจ้างแรงงาน ซึ่งการปรับลดค่าใช้จ่ายดังกล่าวอาจส่งผลให้ลูกจ้างเกิดความไม่พอใจ อาจเกิดเป็นความขัดแย้งได้ เพื่อเป็นการป้องกันและ แก้ไขปัญหาดังกล่าว สำนักงานสวัสดิการและคุ้มครองแรงงานจังหวัดหนองบัวลำภู ได้ดำเนินการรณรงค์ส่งเสริมให้สถานประกอบการ และรัฐวิสาหกิจ มีการบริหารแรงงานสัมพันธ์ด้วยระบบทวิภาคี โดยการให้ความรู้ ชี้แจง แนะนำ และให้คำปรึกษาแก่นายจ้าง ลูกจ้างและคณะกรรมการสวัสดิการ ในสถานประกอบการ เกี่ยวกับการเสริมสร้างระบบแรงงานสัมพันธ์ที่ดีในสถานประกอบการ เสนอแนะแนวทางการสร้าง ความร่วมมือ และระบบรวมปรึกษารื้อหรือระหว่างนายจ้างกับลูกจ้าง

4.4) สวัสดิการแรงงาน

ในไตรมาสนี้ได้มีการจัดส่งเสริมและให้บริการด้านสวัสดิการแรงงานนอกเหนือจากที่กฎหมายกำหนด จำนวน 10 แห่ง มีผู้เข้าร่วม จำนวน 212 คน ในไตรมาสนี้มี 2 กิจกรรมคือ 1) กิจกรรมที่ส่งเสริมและให้บริการด้านสวัสดิการแรงงานนอกเหนือจากที่กฎหมายกำหนด จำนวน 10 แห่งผู้เข้าร่วม 212 คน 2) โครงการสถานประกอบการสีขาว/โรงงานสีขาว 7 แห่งผู้เข้าร่วม 84 คน เมื่อพิจารณาสถานการณ์ด้านแรงงานสัมพันธ์จังหวัดหนองบัวลำภู ไม่มีปัญหาขัดแย้งด้านแรงงาน (ปรากฏรายละเอียดตามตารางที่ 4-13 และตารางภาคผนวกที่ 39)



ตารางที่ 4-13 การส่งเสริมการจัดสวัสดิการแรงงานจำแนกกิจกรรมที่ส่งเสริม ไตรมาส 2 ปี 2562

กิจกรรมที่ส่งเสริม	แห่ง	คน
1. ส่งเสริมและให้บริการด้านสวัสดิการแรงงานนอกเหนือจากที่กฎหมายกำหนด	10	212
2. ดำเนินการพัฒนาเด็กปฐมวัยศูนย์เด็กเล็กวิทยาเขต สิรินครราชวิทยาลัยในพระราชูปถัมภ์	-	-
3. ส่งเสริมมาตรฐานการบริหารจัดการอาณัติ	-	-
4. ให้บริการเงินกู้กองทุนเพื่อผู้ใช้แรงงาน	-	-
5. อื่นๆ	-	-
กิจกรรมที่ส่งเสริม	แห่ง	คน
1. ส่งเสริมความรู้เกี่ยวกับสวัสดิการแรงงาน	10	212
2. จัดคาราวานแจกจ่ายเพื่อให้บริการด้านสวัสดิการและคุ้มครองแรงงาน	-	-
3. โครงการสถานประกอบกิจการสีขาว/โรงงานสีขาว	7	84
4. สนับสนุนให้มีการจัดมุนนแม่	-	-

ที่มา : สำนักงานสวัสดิการและคุ้มครองแรงงานจังหวัดหนองบัวลำภู

4.5) การเลิกจ้างแรงงาน

สำนักงานประกันสังคมจังหวัดหนองบัวลำภู ในไตรมาสนี้ พบว่าไม่มีการเลิกจ้างแรงงาน ไตรมาส 2 ปี 2562 จากจำนวนสถานประกอบกิจการที่เปิดสู่ระบบประกันสังคมจังหวัดหนองบัวลำภู ในไตรมาสนี้ที่มีจำนวน 602 แห่ง (รายละเอียดตารางที่ 4-24 และตารางภาคผนวกที่ 45,56) (ปรากฏในตารางที่ 4-14)

ตารางที่ 4-14 การเลิกจ้างแรงงาน จำแนกตามขนาดสถานประกอบการ ไตรมาส 2 ปี 2562

ขนาดสถานประกอบการ	จำนวน	
	สถานประกอบการที่เลิกกิจการ (แห่ง)	ลูกจ้างที่ถูกเลิกจ้าง (คน)
1 - 9 คน	-	-
10+ คน	-	-
รวม	-	-

ที่มา : สำนักงานประกันสังคมจังหวัดหนองบัวลำภู

4.6) การประสบอันตราย / เจ็บป่วยจากการทำงาน

ในช่วงไตรมาส 2 ปี 2562 จังหวัดหนองบัวลำภู จากผลการวินิจฉัยผู้ให้บริการกองทุน ในช่วงเดือนเมษายน - มิถุนายน 2562 มีค่าใช้จ่ายเงินกองทุนทดแทนการประสบอันตรายหรือเจ็บป่วยจากการทำงานมีจำนวนทั้งสิ้น 8 ราย คือ หุุดงานเกิน 3 วัน จำนวน 8 ราย จ่ายเงินทดแทนต่อเนื่องเป็นเงินจำนวน 152,768.60 บาท (ปรากฏรายละเอียดตามตารางที่ 4-15 ตารางภาคผนวกที่ 45 และ 46)



ตารางที่ 4-15 การใช้บริการกองทุนเงินทดแทน (เนื่องจากการทำงาน) จำแนกตามประเภทความร้ายแรง จังหวัดหนองบัวลำภู ไตรมาส 2 ปี 2562

ขนาดสถานประกอบกิจการ	ความร้ายแรง					รวม
	ตาย	สูญหาย	สูญเสียอวัยวะบางส่วน	หยุดงานเกิน 3 วัน	หยุดงานไม่เกิน 3 วัน	
1 - 10 คน	-	-	-	-	-	-
11 - 20 คน	-	-	-	-	-	-
21 - 50 คน	-	-	-	-	-	-
51 - 100 คน	-	-	-	1	-	1
101 - 200 คน	-	-	-	-	-	-
201 - 500 คน	-	-	-	1	-	1
501 - 1,000 คน	-	-	-	4	-	4
> 1,000 คน	-	-	-	2	-	2
รวม	-	-	-	8	-	8

ที่มา : สำนักงานประกันสังคมจังหวัดหนองบัวลำภู

5) การประกันสังคม

ภารกิจด้านการประกันสังคมเป็นอีกภารกิจ มีหน้าที่ต้องดูแลผู้ประกันตนให้แรงงานเพื่อให้มีคุณภาพชีวิตที่ดีขึ้น และมีหลักประกันชีวิตที่มั่นคงเมื่อยามแก่ชราอีกด้วย ข้อมูล ณ เดือนมิถุนายน 2562 พบว่ามีสถานประกอบการกองทุนเงินทดแทนจำแนกตามประเภทอุตสาหกรรมจำนวน 602 แห่ง ลูกจ้าง 15,417 คน (รายละเอียดตามภาคผนวกที่ 43)

มีสถานประกอบการอยู่ในกองทุนประกันสังคมจำแนกตามประเภทอุตสาหกรรม จำนวน 602 แห่ง ผู้ประกันตน 15,560 มีทั้งสิ้น จำนวน 15,417 คน (ตารางภาคผนวกที่ 48) ปัจจุบันจังหวัดหนองบัวลำภูมีสถานพยาบาลในสังกัดประกันสังคม ที่เป็นสถานพยาบาลของรัฐบาล จำนวน 1 แห่ง (ปรากฏในตารางที่ 4-16) ตารางที่ 4-16 จำนวนสถานพยาบาลในสังกัดประกัน สังคมของจังหวัดหนองบัวลำภู

ณ ไตรมาส 2 ปี 2562

ประเภทสถานพยาบาล	แห่ง
รัฐบาล	1
เอกชน	0
รวม	1

ที่มา : สำนักงานประกันสังคมจังหวัดหนองบัวลำภู



ในช่วงไตรมาส 2 ปี 2562 มีการให้บริการของกองทุนประกันสังคม (ไม่เนื่องจากการทำงาน) จำนวน 21,281 ราย เป็นจำนวนเงินรวมทั้งสิ้น 42.66 ล้านบาท พิจารณาตามประเภทของประโยชน์ทดแทนซึ่งมี 7 กรณี ได้แก่ เจ็บป่วย คลอดบุตร ทูพพลภาพ ตาย สงเคราะห์บุตร ชราภาพ และว่างงาน พบว่าจำนวนผู้ให้บริการเพิ่มขึ้นจากไตรมาสที่แล้ว จำนวน 333 ราย

สำหรับประเภทประโยชน์ทดแทนที่ผู้ประกันตน ใ้บริการสูงสุดในไตรมาสนี้ได้แก่ สงเคราะห์บุตร จำนวน 15,361 คน คิดเป็นร้อยละ 72.18 ของผู้ให้บริการทั้งหมด รองลงมาคือ ว่างงาน จำนวน 2,688 คน คิดเป็นร้อยละ 12.63 รองลงมาคือ เจ็บป่วย จำนวน 1,179 คน คิดเป็นร้อยละ 5.54 รองลงมาคือ บำนาญชราภาพ (180 งวดขึ้นไป) จำนวน 953 คน คิดเป็นร้อยละ 4.47 รองลงมา คือ บำนาญชราภาพ(1-179 งวด) จำนวน 440 คน คิดเป็นร้อยละ 2.06 รองลงมาคือ คลอดบุตร จำนวน 327 คน คิดเป็นร้อยละ 0.39 รองลงมาคือ ทูพพลภาพ จำนวน 249 คน คิดเป็นร้อยละ 1.17 และสุดท้ายคือ ตาย จำนวน 84 คน คิดเป็นร้อยละ 0.39 ตามลำดับ (ปรากฏตามแผนภูมิที่ 4-33 และตารางภาคผนวกที่ 50)

แผนภูมิที่ 4-33 ผู้ประกันตนในจังหวัดหนองบัวลำภู ที่ใช้บริการกองทุนประกันสังคม จำแนกตามประเภทประโยชน์ทดแทน (ไม่เนื่องจากการทำงาน) ไตรมาส 2 ปี 2562

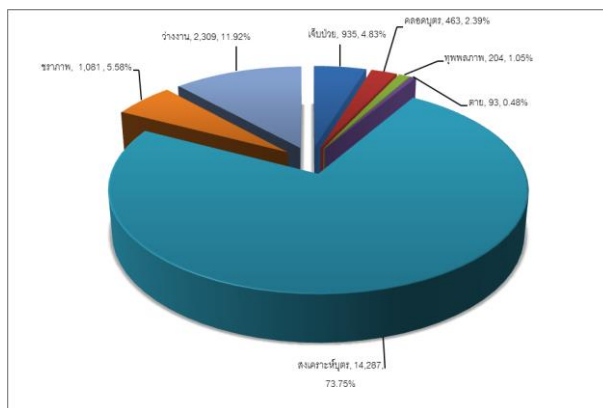

ที่มา : สำนักงานประกันสังคมจังหวัดหนองบัวลำภู

หากพิจารณาตามปริมาณการจ่ายเงินประโยชน์ทดแทน จะพบว่ามีค่าจ่ายเงินทั้งสิ้น 46.66 ล้านบาท โดยกรณีสงเคราะห์บุตร มีค่าจ่ายเงินมากที่สุดถึง 9.93 ล้านบาท ของเงินประโยชน์ทดแทนที่จ่ายทั้งหมด รองลงมาคือกรณี ชราภาพ มีค่าจ่ายถึง 9.90 ล้านบาท รองลงมากรณี ว่างงาน มีค่าจ่ายถึง 8.78 ล้านบาท รองลงมากรณีคลอดบุตร มีค่าจ่ายถึง 7.67 ล้านบาท รองลงมากรณีตาย มีค่าจ่ายถึง 2.24 ล้านบาท รองลงมากรณีเจ็บป่วย มีค่าจ่ายถึง 1.32 ล้านบาท และน้อยที่สุดกรณี ทูพพลภาพ มีค่าจ่ายถึง 690,468.40 ตามลำดับ (ปรากฏตามแผนภูมิที่ 4-34 และตารางภาคผนวกที่ 50)

แผนภูมิที่ 4-34 ปริมาณการจ่ายเงินประโยชน์ทดแทน ในจังหวัดหนองบัวลำภู ที่ใช้
บริการกองทุนประกันสังคม จำแนกตามประเภท ประโยชน์ทดแทน ไตรมาส 2 ปี 2562

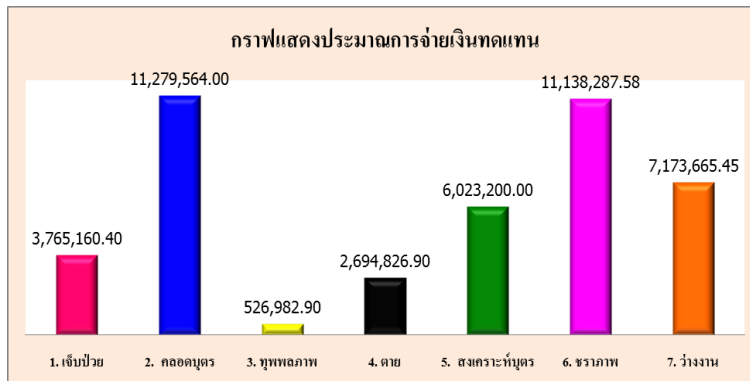

ที่มา : สำนักงานประกันสังคมจังหวัดหนองบัวลำภู



ตารางอัตราค่าจ้างขั้นต่ำ ปี 2561

ตามประกาศคณะกรรมการค่าจ้าง เรื่อง อัตราค่าจ้างขั้นต่ำ (ฉบับที่ 9)

ซึ่งได้ประกาศให้มีผลใช้บังคับ ตั้งแต่วันที่ 1 เมษายน 2561

ลำดับ ที่	จำนวน (จังหวัด)	อัตราค่าจ้างขั้นต่ำ (บาท/วัน)	เขตท้องที่บังคับใช้
1	3	308	จังหวัดนราธิวาส ปัตตานี และยะลา
2	22	310	จังหวัดกำแพงเพชร ชัยภูมิ ชุมพร เชียงราย ตรัง ตาก นครศรีธรรมราช พิจิตร แพร่ มหาสารคาม แม่ฮ่องสอน रणองราชบุรี ลำปาง ลำพูน ศรีสะเกษ สตูล สิงห์บุรี สุโขทัย หนองบัวลำภู อำนาจเจริญ และอุทัยธานี
3	21	315	จังหวัดกาญจนบุรี ชัยนาท นครพนม นครสวรรค์ น่าน บึงกาฬบุรีรัมย์ ประจวบคีรีขันธ์ พะเยา พัทลุง พิษณุโลก เพชรบุรี เพชรบูรณ์ ยโสธร ร้อยเอ็ด เลย สระแก้ว สุรินทร์ อ่างทอง อุตรธานี และอุตรดิตถ์
4	7	318	จังหวัดกาฬสินธุ์ จันทบุรี นครนายก ปราจีนบุรี มุกดาหาร สกลนคร และสมุทรสงคราม
5	14	320	จังหวัดกระบี่ ขอนแก่น เชียงใหม่ ตราด นครราชสีมา พระนครศรีอยุธยา พังงา ลพบุรี สงขลา สระบุรี สุพรรณบุรี สุราษฎร์ธานี หนองคาย และอุบลราชธานี
6	7	325	กรุงเทพมหานคร จังหวัดฉะเชิงเทรา นครปฐม นนทบุรี ปทุมธานี สมุทรปราการ และสมุทรสาคร
7	3	330	จังหวัดชลบุรี ภูเก็ต และระยอง
ตารางแสดงอัตราค่าจ้างขั้นต่ำ ซึ่งบังคับใช้ตั้งแต่วันที่ 1 เมษายน 2561			
หมายเหตุ	<p>1. คณะรัฐมนตรีมีมติเห็นชอบประกาศคณะกรรมการค่าจ้าง เรื่อง อัตราค่าจ้างขั้นต่ำ (ฉบับที่ 9) เมื่อวันที่ 30 มกราคม 2561 โดยมีผลใช้บังคับตั้งแต่วันที่ 1 เมษายน 2561 เป็นต้นไป</p> <p>2. ประกาศในราชกิจจานุเบกษา ฉบับประกาศและงานทั่วไป เล่ม 135 ตอนพิเศษ 63 ง ลงวันที่ 19 มีนาคม 2561</p> <p>3. สามารถดาวน์โหลดประกาศฯ และคำชี้แจง ได้ที่นี่</p>		



ภาพกิจกรรมกระทรวงแรงงานจังหวัดหนองบัวลำภู ไตรมาส 1 ปี 2562

“โครงการฝึกอบรมจัดซื้อจัดจ้าง”



"ประชุมชี้แจงนโยบายของกระทรวงแรงงานเกี่ยวกับการป้องกันและแก้ไขปัญหาเสพติด"



การประชุมคณะทำงานทบทวนแผนยุทธศาสตร์ด้านแรงงานจังหวัดหนองบัวลำภู พ.ศ. 2562-2564



โครงการสร้างความมั่นคงและพัฒนาคุณภาพชีวิตและเป็นมิตรกับสิ่งแวดล้อม



ประชุมเชิงปฏิบัติการแลกเปลี่ยนข้อมูลข่าวสารระหว่างภาคีเครือข่ายด้านแรงงาน





ภาคผนวก



ตารางที่ 5 อัตราการเปลี่ยนแปลงของจำนวนผู้ประกันตนในระบบประกันสังคม (มาตรา 33)
ผู้ประกันตนที่ขึ้นทะเบียน ขอรับประโยชน์ทดแทนกรณีว่างงาน และกรณีเลิกจ้าง จังหวัดหนองบัวลำภู

	1/2560	2/2560	3/2560	4/2560	ป 2560	1/2561	1/2562	2/2562
จำนวนผต.มาตรา 33 (สปส.)	15,212	14,541	14,417	14,398	14,398	14,398	15,639	15,590
อัตราการเปลี่ยนแปลงของ จำนวนผต.ในระบบ ประกันสังคม (มาตรา 33)(YOY)	5.27	5.65	5.51	-0.81	-0.81	-5.35	-0.98	8.14
จำนวนผต.ที่ขอรับประโยชน์ ทดแทนกรณีว่างงาน (YoY)(สปส.)	530	248	396	460	1,634	460	460	461
อัตราการเปลี่ยนแปลงของผต. ที่ขอรับประโยชน์ทดแทนกรณี ว่างงาน(YOY)(สปส.)	-0.19	-59.81	-27.61	0.44	-24.11	-13.21	85.48	16.41
จำนวนผต.ที่ขึ้นทะเบียนขอรับ ประโยชน์ทดแทนกรณีเลิกจ้าง (สจจ.)	32	6	17	23	78	8	8	9
อัตราการเปลี่ยนแปลงของผต. ที่ขึ้นทะเบียนขอรับประโยชน์ ทดแทนกรณีเลิกจ้าง (YoY)(สจจ.)	-63.22	-85.00	-86.72	-54.90	-78.69	-75.00	33.33	-47.06

ที่มา : สำนักงานประกันสังคมจังหวัดหนองบัวลำภู / สำนักงานจัดหางานจังหวัดหนองบัวลำภู

ตารางที่ 6 อัตราการบรรจุนงานของจังหวัดหนองบัวลำภู

	1/2561	2/2561	3/2561	4/2561	ป 2561	1/2562	2/2562
จำนวนผู้ได้รับการบรรจุนงาน	249	517	1,181	855	1,697	666	704
ผู้สมัครงานในจังหวัด	298	465	1,339	955	1,960	758	619
จำนวนตำแหน่งงานว่าง	254	547	1,187	880	1,945	668	704
อัตราการบรรจุนงานต่อผู้สมัครงานจังหวัด	83.56	111.18	88.20	89.53	86.58	87.86	113.00
อัตราการบรรจุนงานต่อตำแหน่งงานว่างจังหวัด	98.03	94.52	99.49	97.16	87.72	99.70	100.00

ที่มา : สำนักงานจัดหางานจังหวัดหนองบัวลำภู



ตารางที่ 7 อัตราการจ้างแรงงานต่างด้าวในจังหวัดหนองบัวลำภู

	1/2561	2/2561	3/2561	4/2561	ปี 2561	1/2562	2/2562
คนทำในจังหวัด	234,138	234,604	225,837	224,641	228,543	0	0
นแรงงานต่างด้าวทั้งหมดในจังหวัด	427	376	400	488	488	785	589
นแรงงานต่างด้าว 3 สัญชาติ (พม่า ลาว กัมพูชา) ในจังหวัด	376	344	362	448	448	750	819
การจ้างแรงงานต่างด้าวต่อจำนวนผู้มีงานทำทั้งหมดในจังหวัด	0.18	0.16	0.18	0.22	0.21	0.00	0.00
การจ้างแรงงานต่างด้าว 3 สัญชาติ (พม่า ลาว กัมพูชา) ในจังหวัด	0.16	0.15	0.16	0.20	0.20	0.00	0.00

ที่มา : สำนักงานจัดหางานจังหวัดหนองบัวลำภู

ตารางที่ 8 อัตราการไม่ปฏิบัติตามข้อกำหนดคุ้มครองแรงงาน/กฎหมายความปลอดภัยในการทำงาน
ของสถานประกอบการในจังหวัดหนองบัวลำภู

	1/2561	2/2561	3/2561	4/2561	ปี 2561	1/2562	2/2562
จำนวนสถานประกอบการที่ทำผิด กฎหมายคุ้มครองแรงงาน	-	-	-	-	-	8	9
จำนวนสถานประกอบการที่ผ่าน การตรวจกฎหมายคุ้มครองแรงงาน	-	-	-	-	-	41	32
จำนวนสถานประกอบการที่ทำผิด กฎหมายความปลอดภัย	-	-	-	-	-	4	3
จำนวนสถานประกอบการที่ผ่าน การตรวจกฎหมายคุ้มครองความ ปลอดภัย	-	-	-	-	-	22	9
อัตราการไม่ปฏิบัติตามกฎหมาย คุ้มครองแรงงานของสถานประกอบ กิจการ	-	-	-	-	-	-	-
อัตราการไม่ปฏิบัติตามกฎหมาย ความปลอดภัย ของสถานประกอบ กิจการ	-	-	-	-	-	-	-

ที่มา : สำนักงานสวัสดิการและคุ้มครองแรงงานจังหวัดหนองบัวลำภู



ตารางที่ 9 อัตราการเกิดข้อพิพาทแรงงานต่อสถานประกอบการ 100,000 แห่ง ในจังหวัดหนองบัวลำภู

	1/2561	2/2561	3/2561	4/2561	ปี 2561	1/2562	2/2562
จำนวนสถานประกอบการ กิจการที่เกิดข้อพิพาท แรงงานในจังหวัด	-	-	-	-	-	-	-
จำนวนสถานประกอบการ กิจการทั้งหมดในจังหวัด	868	883	890	904	3,545	921	954
อัตราการเกิดข้อพิพาท แรงงานต่อสถานประกอบการ กิจการ 100,000 แห่ง ในจังหวัด	-	-	-	-	-	-	-

ที่มา : สำนักงานสวัสดิการและคุ้มครองแรงงานจังหวัดหนองบัวลำภู

ตารางที่ 10 อัตราการเกิดข้อขัดแย้งแรงงานต่อสถานประกอบการ 100,000 แห่ง ในจังหวัดหนองบัวลำภู

	1/2561	2/2561	3/2561	4/2561	ปี 2561	2/2562
จำนวนสถานประกอบการกิจการที่เกิดข้อขัดแย้งในจังหวัด	-	-	-	-	-	-
จำนวนสถานประกอบการกิจการทั้งหมดในจังหวัด	868	883	890	904	3,545	954
อัตราการเกิดข้อขัดแย้งต่อสถานประกอบการ 100,000 แห่ง ในจังหวัด	-	-	-	-	-	-

ที่มา : สำนักงานสวัสดิการและคุ้มครองแรงงานจังหวัดหนองบัวลำภู

ตารางที่ 11 อัตราแรงงานที่เป็นผู้ประกันตน ในจังหวัดหนองบัวลำภู

	1/2561	2/2561	3/2561	4/2561	1/2562	2/2562
จำนวนผู้ประกันตนมาตรา 33,39,40 ใน จังหวัด	-	-	-	-	34,062	37,913
จำนวนผู้มีงานทำในจังหวัด	-	-	-	-	218,511	-
อัตราแรงงานที่เป็นผู้ประกันตนในจังหวัด	-	-	-	-	15.59	-

ที่มา : สำนักงานประกันสังคมจังหวัดหนองบัวลำภู / สำนักงานสถิติจังหวัดหนองบัวลำภู



ตารางที่ 12 ประชากรจังหวัดหนองบัวลำภู จำแนกตามเพศและสถานภาพแรงงาน

ไตรมาส 2/2562 (ณ เดือนเมษายน-มิถุนายน 2562)

หน่วย : คน

สถานภาพแรงงาน	ชาย	หญิง	รวม
ประชากรในจังหวัด	175,946	192,259	368,905
ประชากรอายุ 15 ปีขึ้นไป	130,493	97,968	228,461
ผู้อยู่ในกำลังแรงงานในจังหวัด	124,740	96,093	220,833
กำลังแรงงานปัจจุบัน	124,740	96,093	220,833
- ผู้มีงานทำ	213,714	95,441	219,155
- ผู้ว่างงาน	1,026	652	1,678
กำลังแรงงานที่รอฤดูกาล	5,754	1,874	7,628
ผู้อยู่ไม่อยู่ในกำลังแรงงาน	45,453	94,991	140,444
- ทำงานบ้าน	5,999	53,038	59,038
- เรียนหนังสือ	14,105	13,736	27,840
- อื่น ๆ	25,349	28,218	53,566
ประชากรอายุต่ำกว่า 15 ปี	368,778	175,904	192,874

ที่มา : สำนักงานสถิติจังหวัดหนองบัวลำภู

ตารางที่ 13 ผู้มีงานทำจังหวัดหนองบัวลำภู จำแนกตามอาชีพและเพศ ไตรมาส 2/2562 (ณ เดือนเมษายน-มิถุนายน 2562)

หน่วย : คน

ประเภทอาชีพ	ชาย	หญิง	รวม
1. ผู้บัญญัติกฎหมาย ข้าราชการระดับอาวุโส และผู้จัดการ	5,550	1,980	7,530
2. ผู้ประกอบวิชาชีพด้านต่าง ๆ	4,304	7,324	11,627
3. ผู้ประกอบวิชาชีพด้านเทคนิคสาขาต่าง ๆ และอาชีพที่เกี่ยวข้อง	1,303	2,726	4,029
4. เสมียน	1,638	4,873	6,511
5. พนักงานบริการและพนักงานในร้านค้าและตลาด	13,266	21,823	35,088
6. ผู้ปฏิบัติงานที่มีฝีมือในด้านการเกษตรและการประมง	62,022	33,881	95,903
7. ผู้ปฏิบัติงานด้านความสามารถทางฝีมือและธุรกิจการค้าที่เกี่ยวข้อง	14,286	12,261	26,547
8. ผู้ปฏิบัติการโรงงานและเครื่องจักรและผู้ปฏิบัติงานด้านการประกอบ	5,815	1,771	7,586
9. อาชีพขั้นพื้นฐานต่าง ๆ ในด้านการขายและการให้บริการ	15,531	8,802	24,333
10. คนงานซึ่งมิได้จำแนกไว้ในหมวดอื่น	-	-	-
รวม	123,714	95,441	219,155

ที่มา : สำนักงานสถิติจังหวัดหนองบัวลำภู



ตารางที่ 14 ผู้ที่มีงานทำจังหวัดหนองบัวลำภู จำแนกตามระดับการศึกษาและเพศ
ไตรมาส 2/2562 (ณ เดือนเมษายน-มิถุนายน 2562)

ระดับการศึกษา	ชาย	หญิง	รวม
1. ไม่มีการศึกษา	454	884	1,338
2. ต่ำกว่าประถมศึกษา	34,823	23,363	58,186
3. ประถมศึกษา	36,750	27,848	64,598
4. มัธยมศึกษาตอนต้น	18,710	11,355	30,064
5. มัธยมศึกษาตอนปลาย	19,344	12,252	31,596
- สายสามัญ	17,370	11,334	28,704
- สายอาชีวศึกษา	1,974	918	2,892
- สายวิชาการศึกษา	-	-	-
6. มหาวิทยาลัย	13,634	18,894	32,328
- สายวิชาการ	4,583	8,334	12,918
- สายวิชาชีพ	6,436	6,023	12,459
- สายวิชาการศึกษา	2,616	4,536	7,152
7. อื่นๆ	-	845	845
รวม	123,714	95,441	219,155

ที่มา : สำนักงานสถิติจังหวัดหนองบัวลำภู

ตารางที่ 15 ผู้ที่มีงานทำจังหวัดหนองบัวลำภู จำแนกตามประเภทอุตสาหกรรมและเพศ
ไตรมาส 2/2562 (ณ เดือนเมษายน-มิถุนายน 2562)

ประเภทอุตสาหกรรม	ชาย	หญิง	รวม
รวมภาคเกษตรกรรม	123,714	95,441	219,155
1. เกษตรกรรมป่าไม้และการประมง	67,339	36,565	103,904
รวมนอกภาคเกษตรกรรม	56,374	58,876	115,251
2. การทำเหมืองแร่ และเหมืองหิน	-	-	-
3. การผลิต	7,185	13,689	20,274
4. การไฟฟ้า ก๊าซ และไอน้ำ	-	-	-
5. การจัดหา น้ำ บำบัดน้ำเสีย	-	-	-
6. การก่อสร้าง	10,623	1,798	12,421
7. การขายส่ง การขายปลีก การซ่อมแซมยานยนต์ รถจักรยานยนต์	14,555	13,337	27,892



8. การขนส่งที่เก็บสินค้า และการคมนาคม	1,457	569	2,026
9. กิจกรรมโรงแรมและอาหาร	3,747	8,302	12,049
10. ข้อมูลข่าวสารและการสื่อสาร	-	-	-
11. กิจการทางการเงินและการประกันภัย	-	-	-
12. การบริหารราชการและการป้องกันประเทศ	7,197	7,906	15,103
ประเภทอุตสาหกรรม	ชาย	หญิง	รวม
13. การศึกษา	3,000	4,729	7,729
14. งานด้านสุขภาพ และงานสังคมสงเคราะห์	-	-	-
15. กิจกรรมด้านบริการด้านอื่น ๆ	-	-	-
16. ลูกจ้างในครัวเรือนส่วนบุคคล	-	-	-
17. องค์การระหว่างประเทศและองค์การต่างประเทศอื่น ๆ และสมาชิก	-	-	-
18. กิจกรรมทางวิชาชีพและเทคนิค	-	-	-
19. การบริหารและการสนับสนุน	-	-	-
20. ศิลปะความบันเทิง นันทนาการ	-	-	-
21. กิจกรรมอสังหาริมทรัพย์	-	-	-
22. อื่นๆ	8,611	8,545	17,157
รวม	123,714	95,441	219,155

ที่มา : สำนักงานสถิติจังหวัดหนองบัวลำภู

ตารางที่ 16 ผู้มีงานทำจังหวัดหนองบัวลำภู จำแนกตามสถานภาพการทำงาน ไตรมาส 2/2562 (ณ เดือนเมษายน-มิถุนายน 2562)

สถานภาพการทำงาน	ชาย	หญิง	รวม
นายจ้าง	1,522	489	2,011
ลูกจ้างรัฐบาล	11,248	15,943	27,191
ลูกจ้างเอกชน	26,979	14,264	41,243
ทำงานส่วนตัว	64,573	31,790	96,363
ช่วยธุรกิจครัวเรือน	18,625	32,740	51,364
การรวมกลุ่ม	768	215	983
รวม	123,714	95,441	219,155

ที่มา : สำนักงานสถิติจังหวัดหนองบัวลำภู



ตารางที่ 17 จำนวนตำแหน่งงานว่าง/ผู้สมัครงานและการบรรจุงานจังหวัดหนองบัวลำภู จำแนกตามเพศ ไตรมาส 2 ปี 2562 (ณ เดือนเมษายน-มิถุนายน 2562)

ตำแหน่งงานว่าง (อัตรา)				ผู้ลงทะเบียนสมัครงาน (คน)			บรรจุงาน (คน)		
ชาย	หญิง	ไม่ระบุ	รวม	ชาย	หญิง	รวม	ชาย	หญิง	รวม
50	15	702	767	503	431	934	408	362	770

ที่มา : สำนักงานจัดหางานจังหวัดหนองบัวลำภู

ตารางที่ ๑๘ จำนวนตำแหน่งงานว่าง ผู้สมัครงาน และการบรรจุงานจังหวัดหนองบัวลำภู จำแนกตามการศึกษา ไตรมาส ๒ ปี ๒๕๖๒ (เม.ย.-มิ.ย. ๒๕๖๒)

วุฒิการศึกษา	ตำแหน่งงานว่าง (อัตรา)	ผู้ลงทะเบียนสมัครงาน (คน)	บรรจุงาน (คน)
ประถมศึกษาและต่ำกว่า	๒๔๖	๑๖๒	๑๒๗
มัธยมศึกษา	๑๗๙	๓๖๑	๔๗๓
ปวช.	๐	๐	๐
- พาณิชย	-	-	๗
- ช่าง	-	-	๐
- อื่นๆ	๙๓	๓๖	๒๓
ปวส.	๐	๐	๐
- พาณิชย	-	-	๒๙
- ช่าง	-	-	๕
- อื่นๆ	๗๕	๓๙	๑๗
อนุปริญญา	๕๘	--	-
ปริญญาตรี	๕๓	๒๑	๒๓
ปริญญาโท	-	-	-
ปริญญาเอก	-	-	-
อื่น ๆ	-	-	-
รวม	๗๐๔	๖๑๙	๗๐๔

ที่มา : สำนักงานจัดหางานจังหวัดหนองบัวลำภู



ตารางที่ ๑๙ จำนวนตำแหน่งงานว่าง ผู้สมัครงาน และการบรรจุงานจังหวัด
หนองบัวลำภู
จำแนกตามอาชีพ ไตรมาส ๒ ปี ๒๕๖๒
(เม.ย.-มิ.ย.๒๕๖๒)

ประเภทอาชีพ	ตำแหน่ง งานว่าง (อัตรา)	ร้อยละ	ผู้ ลงทะเบียน สมัครงาน (คน)	ร้อยละ	บรรจุ งาน (คน)	ร้อยละ
๑. ผู้บัญญัติกฎหมาย ข้าราชการระดับ อาวุโส ผู้จัดการ	๑๑	๑.๕๖	๖	๐.๙๖	๑๑	๑.๕๖
๒. ผู้ประกอบวิชาชีพด้านต่างๆ	๑๐	๑.๔๒	๕	๐.๘๐	๑๐	๑.๔๒
๓. ช่างเทคนิคและผู้ปฏิบัติงานที่ เกี่ยวข้อง	๕๗	๘.๐๙	๕๔	๘.๗๒	๕๗	๘.๐๙
๔. เสมียน เจ้าหน้าที่	๒๕	๓.๕๕	๓๑	๕.๐๑	๒๕	๓.๕๕
๕. พนักงานบริการ พนักงานขายใน ร้านค้าและตลาด	๒๒	๓.๑๒	๓๐	๔.๘๔	๒๒	๓.๑๒
๖. ผู้ปฏิบัติงานฝีมือด้านการเกษตรและ ประมง (แปรรูปขั้นพื้นฐาน)	๐	๐	๑	๐.๑๖	๐	๐
๗. ผู้ปฏิบัติงานโดยใช้ฝีมือในธุรกิจต่างๆ	๑๐๕	๑๔.๑๑	๕๗	๙.๒๐	๑๐๕	๑๔.๙๑
๘. ผู้ปฏิบัติงานในโรงงาน ผู้ควบคุม เครื่องจักรและปฏิบัติงาน ด้านการ ประกอบการ	๖๔	๙.๐๙	๔๘	๗.๗๕	๖๔	๙.๐๙
๙. อาชีพงานพื้นฐาน	๔๑๐	๕๘.๒๓	๓๘๗	๖๒.๕๒	๔๑๐	๕๘
๑๐. ผู้ฝึกงาน	๐	๐	๐	๐	๐	๐
รวม	๗๐๔	๑๐๐	๖๑๙	๑๐๐	๗๐๔	๑๐๐

ที่มา : สำนักงานจัดหางานจังหวัดหนองบัวลำภู



ตารางที่ 20 แสดงตำแหน่งงานว่าง ผู้สมัครงานและการบรรจุงานจังหวัดหนองบัวลำภู
จำแนกตามช่วงอายุ ไตรมาส 2 ปี 2562 (เม.ย.-มิ.ย.๒๕๖๒)

ช่วงอายุ	ตำแหน่งงานว่าง		ผู้ลงทะเบียนสมัครงาน		บรรจุงาน	
	อัตรา	ร้อยละ	คน	ร้อยละ	คน	ร้อยละ
15-17	1	0.14	22	3.55	22	3.12
18-24	209	29.68	397	64.13	219	31.10
25-29	192	27.27	43	6.94	104	14.77
30-39	149	21.16	55	8.88	183	25.99
40-49	108	15.34	53	8.56	132	18.75
50-59	45	6.39	36	5.81	38	5.39
60ปีขึ้นไป	0	0	13	2.10	6	0.85
รวม	704	100.00	619	100.00	704	100.00

ที่มา : สำนักงานจัดหางานจังหวัดหนองบัวลำภู

ตารางที่ 21 แสดงจำนวนตำแหน่งงานว่างและการบรรจุงานจังหวัดหนองบัวลำภู
จำแนกตามประเภทอุตสาหกรรม ไตรมาส 2 ปี 2562 (เม.ย.-มิ.ย.๒๕๖๒)

ประเภทอุตสาหกรรม	ตำแหน่งงานว่าง (อัตรา)	บรรจุงาน (คน)
รวมภาคเกษตรกรรม	0	0
1. เกษตรกรรม ภาครัฐวิสาหกิจ และภาคป่าไม้	-	-
2. การประมง	-	-
รวมนอกภาคเกษตรกรรม	0	0
3. การทำเหมืองแร่ และเหมืองหิน	-	-
4. การผลิต	328	328
5. การไฟฟ้า ก๊าซ และการประปา	-	-
6. การก่อสร้าง	215	215
7. การขายส่ง การขายปลีก การซ่อมแซมยานยนต์ รถจักรยานยนต์ ของใช้ส่วนบุคคล และของใช้ในครัวเรือน	91	91
8. โรงแรม และภัตตาคาร	6	6
9. การขนส่ง สถานที่เก็บสินค้า และการคมนาคม	2	2
10. การเงิน สื่อกกลางทางการเงิน	-	-
11. กิจกรรมด้านอสังหาริมทรัพย์ การโฆษณา และกิจกรรมทางธุรกิจ	12	12
12. การบริหารราชการ และการป้องกันประเทศ รวมทั้งการประกันสังคมภาคบังคับ	11	11
13. การศึกษา	10	10
14. งานด้านสุขภาพ และงานสังคมสงเคราะห์	10	10
15. กิจกรรมด้านบริการชุมชน สังคม และการบริการส่วนบุคคลอื่น ๆ	29	29
16. ลูกจ้างในครัวเรือนส่วนบุคคล	-	-
17. องค์การระหว่างประเทศและองค์การต่างประเทศอื่น ๆ และสมาชิก	-	-
18. ไม่ทราบ	-	-
รวม	704	704

ที่มา : สำนักงานจัดหางานจังหวัดหนองบัวลำภู



ตารางที่ 22 กิจกรรมที่ดำเนินการเพื่อส่งเสริมการมีงานทำในจังหวัดหนองบัวลำภู
 จำแนกตามประเภทกิจกรรม ไตรมาส 2 ปี 2562 (เม.ย.-มิ.ย.๒๕๖๒)

กิจกรรมที่ดำเนินการ เพื่อส่งเสริมการมีงานทำ	จำนวนครั้งที่ จัดกิจกรรม	ผู้ได้รับประโยชน์ (คน)		
		ชาย	หญิง	รวม
1. แนะนำอาชีพ	186	400	866	1,012
2. มหกรรมอาชีพ	-	-	-	-
3. ส่งเสริมการประกอบอาชีพอิสระ	-	-	-	-
4. ส่งเสริมการประกอบอาชีพเพื่อผู้สูงอายุ	-	-	-	-
5. อบรมผู้รับงาน / ผู้นำกลุ่มรับงานไปทำที่บ้าน	-	-	-	-
6. ประสานให้เกิดการรับงานไปทำที่บ้าน	-	-	-	-

ที่มา : สำนักงานจัดหางานจังหวัดหนองบัวลำภู

ตารางที่ 23 จำนวนแรงงานต่างด้าวถูกกฎหมายในจังหวัดหนองบัวลำภู
 จำแนกตามประเภทที่ได้รับอนุญาต ณ เดือนมิถุนายน 2562

ประเภทที่ได้รับอนุญาต	(คน)
ประเภทตลอดชีพ	-
ประเภทส่งเสริมการลงทุน (ม.12)	-
ประเภททั่วไป (ม.59)	33
ประเภทมาตรา 63 ตาม พรก.ต่างด้าว 2560	7
รวม	40

ที่มา : สำนักงานจัดหางานจังหวัดหนองบัวลำภู

ตารางที่ 24 จำนวนแรงงานต่างด้าว 3 สัญชาติ ที่ได้รับอนุญาตทำงานในจังหวัดหนองบัวลำภู ณ (เม.ย.-มิ.ย.๒๕๖๒)

สัญชาติ(คน)			รวม
เมียนมา	ลาว	กัมพูชา	
225	477	117	819

ที่มา : สำนักงานจัดหางานจังหวัดหนองบัวลำภู



ตารางที่ 25 จำนวนแรงงานไทยที่ลงทะเบียนแจ้งความประสงค์ จำแนกตามเพศและระดับการศึกษา
ไตรมาส 2 ปี 2562 (เม.ย.-มิ.ย.๒๕๖๒) เดินทางไปทำงานต่างประเทศ จังหวัดหนองบัวลำภู

ระดับการศึกษา	ชาย (คน)	หญิง (คน)	รวม (คน)	ร้อยละของภาพรวม
ประถมศึกษา	87	46	133	55.64
มัธยมศึกษา	30	17	47	21.07
ปวช. ปวส. ปวท. อนุปริญญา	19	12	31	13.90
ปริญญาตรี	9	3	12	5.38
ปริญญาโท	0	0	0	0.00
ปริญญาเอก	0	0	0	0.00
รวม	145	78	223	100.00

ที่มา : สำนักงานจัดหางานจังหวัดหนองบัวลำภู

ตารางที่ 26 จำนวนแรงงานไทยในจังหวัดหนองบัวลำภู ที่ได้รับขออนุมัติเดินทางไปทำงานต่างประเทศ
จำแนกตามวิธีการเดินทาง ไตรมาส 2 ปี 2562(เม.ย.-มิ.ย.๒๕๖๒)

วิธีการเดินทาง	จำนวน	ร้อยละ
บริษัทจัดหางานจัดส่ง	36	7.20
Re-Entry	429	85.80
เดินทางด้วยตนเอง	35	7.00
นายจ้างพาไปฝึกงาน	0	-
นายจ้างพาไปทำงาน	0	-
กรมการจัดหางานจัดส่ง	0	-
รวม	500	100.00

ที่มา : สำนักงานจัดหางานจังหวัดหนองบัวลำภู

ตารางที่ 27 จำนวนแรงงานไทยในจังหวัดหนองบัวลำภู ที่ขออนุมัติเดินทางไปทำงานต่างประเทศ
จำแนกตามภูมิภาคที่ไปทำงาน ไตรมาส 2 ปี 2562 (เม.ย.-มิ.ย.๒๕๖๒)

ภูมิภาค	จำนวน (คน)	ร้อยละ
เอเชีย	18	3.11
ตะวันออกกลาง	9	1.56
แอฟริกา	8	1.38
ภูมิภาคอื่น ๆ	0	0.00
รวม	35	6.06

ที่มา : สำนักงานจัดหางานจังหวัดหนองบัวลำภู



ตารางที่ 28 จำนวนผู้ประกันตนที่ขึ้นทะเบียนขอรับประโยชน์ทดแทนกรณีว่างงาน กรณีเลิกจ้าง และลาออก จังหวัดหนองบัวลำภู ไตรมาส 2 ปี 2562 (ม.ค. - มี.ค. 62)

เดือน	รวมกรณีว่างงาน(คน)	กรณีเลิกจ้าง(คน)	กรณีลาออก(คน)
เมษายน	389	4	385
พฤษภาคม	329	3	329
มิถุนายน	319	0	319
รวม	1,037	7	1,033

ที่มา : สำนักงานจัดหางานจังหวัดหนองบัวลำภู

ตารางที่ 29 การฝึกเตรียมเข้าทำงานในจังหวัดหนองบัวลำภู จำแนกตามกลุ่มอาชีพ ไตรมาส 2 ปี 2562 (เม.ย.-มิ.ย.๒๕๖๒)

กลุ่มอาชีพ	จำนวน (คน)	
	ผู้เข้ารับการฝึก	ผู้ผ่านการฝึก
1 ช่างก่อสร้าง	-	-
2 ช่างอุตสาหกรรม	1	1
3 ช่างเครื่องกล	38	19
4 ช่างไฟฟ้า อิเล็กทรอนิกส์ คอมพิวเตอร์	21	17
5 ช่างอุตสาหกรรมศิลป์	5	3
6 ช่างเกษตรอุตสาหกรรม	-	-
7. ธุรกิจและบริการ	13	11
รวม	78	51

ที่มา : สำนักงานพัฒนาฝีมือแรงงานหนองบัวลำภู

ตารางที่ 30 การฝึกยกระดับฝีมือแรงงานในจังหวัดหนองบัวลำภู จำแนกตามกลุ่มอาชีพ ไตรมาส 2 ปี 2562 (เม.ย.-มิ.ย.๒๕๖๒)

กลุ่มอาชีพ	จำนวน (คน)	
	ผู้เข้ารับการฝึก	ผู้ผ่านการฝึก
1 ช่างก่อสร้าง	-	-
2 ช่างอุตสาหกรรม	20	20
3 ช่างเครื่องกล	88	88
4 ช่างไฟฟ้า อิเล็กทรอนิกส์ คอมพิวเตอร์	153	150
5 ช่างอุตสาหกรรมศิลป์	-	-
6. เกษตรอุตสาหกรรม	-	-
7. ธุรกิจและบริการ	-	-
รวม	261	258

ที่มา : สำนักงานพัฒนาฝีมือแรงงานหนองบัวลำภู



กลุ่มอาชีพ	จำนวน (คน)	
	ผู้เข้ารับการทดสอบ	ผู้ผ่านการทดสอบ
1.ช่างก่อสร้าง	61	47
2.ช่างอุตสาหกรรม	-	-
3.ช่างเครื่องกล	47	36
4.ช่างไฟฟ้า อิเล็กทรอนิกส์ คอมพิวเตอร์	59	43
5.ช่างอุตสาหกรรมศิลป์	-	-
6. เกษตรอุตสาหกรรม	-	-
7. ธุรกิจและบริการ	-	-
รวม	167	126

ที่มา : สำนักงานพัฒนาฝีมือแรงงานหนองบัวลำภู



ตารางที่ 31 การทดสอบมาตรฐานฝีมือแรงงานในจังหวัดหนองบัวลำภู จำแนกตามกลุ่มอาชีพ ไตรมาส 2 ปี 2562

ตารางที่ 32 การตรวจแรงงานในจังหวัดหนองบัวลำภู จำแนกตามขนาดสถานประกอบการ ไตรมาส 2 ปี 2562
(เมษายน - มิถุนายน 2562)

ขนาดสถานประกอบการ	สถานประกอบการที่ผ่านการตรวจ (แห่ง)	ลูกจ้างที่ผ่านการตรวจ (คน)				ผลการตรวจ (แห่ง)		การดำเนินการของเจ้าหน้าที่ (แห่ง)				
		ชาย	หญิง	เด็ก	รวม	ปฏิบัติถูกต้อง	ปฏิบัติไม่ถูกต้อง	แนะนำ	ออกคำสั่ง			ส่งเรื่องดำเนินคดี
									ส่งหนังสือ	ออกคำสั่ง	ปรับ	หยุดการใช้เครื่องจักร
1 - 4 คน	14	23	11	-	20	10	-	-	-	-	-	-
5 - 9 คน	9	30	26	-	61	8	2	-	-	2	-	-
10 - 19 คน	6	62	34	-	94	4	3	-	-	3	-	-
20 - 49 คน	2	53	24	-	349	9	2	-	-	2	-	-
50 - 99 คน	-	-	-	-	57	1	-	-	-	-	-	-
100-299 คน	1	96	11	-	455	1	1	-	-	1	-	-
300-499 คน	-	-	-	-	-	-	-	-	-	-	-	-
500-999 คน	-	-	-	-	-	-	-	-	-	-	-	-
1,000 คน	-	-	-	-	-	-	-	-	-	-	-	-
รวม	32	264	106	-	1,036	33	8	-	-	8	-	-

ที่มา : สำนักงานสวัสดิการและคุ้มครองแรงงานจังหวัดหนองบัวลำภู



ตารางที่ 33 จำนวนสถานประกอบกิจการที่ผ่านการตรวจและปฏิบัติไม่ถูกต้อง จำแนกตามอุตสาหกรรม และเรื่อง queปฏิบัติไม่ถูกต้องตามกฎหมายคุ้มครองแรงงานในจังหวัดหนองบัวลำภู ไตรมาส 2 ปี 2562 (เมษายน - มิถุนายน 2562)

ประเภทอุตสาหกรรม	เรื่องที่ปฏิบัติไม่ถูกต้อง (แห่ง)											
	วันทำงาน	เวลาทำงาน	เวลาพัก	เงินประกันในการทำงาน	วันหยุด	สิทธิการลา	การจ่ายค่าจ้าง	ค่าล่วงเวลาและค่าทำงาน	ค่าจ้างขั้นต่ำ	ข้อบังคับ	สถานที่จ่ายค่าจ้าง	ระยะเวลาการจ่ายค่าจ้าง
1. เกษตรกรรม การค้าสัตว์ และการป่าไม้	-	-	-	-	-	-	-	-	-	-	-	-
2. การประมง	-	-	-	-	-	-	-	-	-	-	-	-
3. การทำเหมืองแร่ และเหมืองหิน	-	-	-	-	-	-	-	-	-	-	-	-
4. การผลิต	-	-	-	-	-	-	-	-	-	-	-	-
5. การไฟฟ้า ก๊าซ และการประปา	-	-	-	-	-	-	-	-	-	-	-	-
6. การก่อสร้าง	-	-	-	-	4	-	-	-	1	-	-	-
7. การขายส่ง การขายปลีก การซ่อมแซมยานยนต์ ฯลฯ	-	-	-	-	2	-	-	-	-	-	-	-
8. โรงแรม และภัตตาคาร	-	-	-	-	-	-	-	-	-	-	-	-
9. การขนส่ง สถานที่เก็บสินค้า	-	-	-	-	1	-	-	-	-	-	-	-
10. การเป็นสื่อกลางทางการเงิน	-	-	-	-	-	-	-	-	-	-	-	-
11. กิจกรรมด้านอสังหาริมทรัพย์ การให้เช่าและกิจกรรมทางธุรกิจ	-	-	-	-	-	-	-	-	-	-	-	-
12. การบริหารราชการและการป้องกันประเทศ	-	-	-	-	-	-	-	-	-	-	-	-
13. การศึกษา	-	-	-	-	-	-	-	-	-	-	-	-
14. งานด้านสุขภาพ และงานสังคมสงเคราะห์	-	-	-	-	-	-	-	-	1	-	-	-
15. กิจกรรมด้านบริการชุมชน สังคมฯ	-	-	-	-	-	-	-	-	-	-	-	-
16. ลูกจ้างในครัวเรือนส่วนบุคคล	-	-	-	-	-	-	-	-	-	-	-	-
17. องค์กรระหว่างประเทศ อื่นๆ และสมาชิก	-	-	-	-	-	-	-	-	-	-	-	-
18. ไม่ทราบ	-	-	-	-	-	-	-	-	-	-	-	-
รวม	-	-	-	-	7	-	-	-	2	-	-	-

ที่มา : สำนักงานสวัสดิการและคุ้มครองแรงงานจังหวัดหนองบัวลำภู



ตารางที่ 34 การตรวจความปลอดภัยในการทำงานในจังหวัดหนองบัวลำภู จำแนกตามขนาดสถานประกอบการ ไตรมาส 2 ปี 2562 (เมษายน - มิถุนายน 2562)

ขนาดสถานประกอบการ	สถานประกอบการที่ผ่านการตรวจ (แห่ง)	ลูกจ้างที่ผ่านการตรวจ (คน)				ผลการตรวจ (แห่ง)		แนะนำ	การดำเนินการของเจ้าหน้าที่ (แห่ง)				
		ชาย	หญิง	เด็ก	รวม	ปฏิบัติถูกต้อง	ปฏิบัติไม่ถูกต้อง		ออกคำสั่ง				ส่งเรื่องดำเนินคดี
									สั่งหนังสือ	ออกคำสั่ง	ปรับ	หยุดการใช้เครื่องจักร	
1 - 4 คน	1	-	4	-	4	1	-	-	-	-	-	-	-
5 - 9 คน	1	5	-	-	5	-	1	-	-	1	-	-	-
10 - 19 คน	4	42	22	-	64	2	2	-	-	2	-	-	-
20 - 49 คน	1	21	14	-	35	1	-	-	-	-	-	-	-
50 - 99 คน	-	-	-	-	-	-	-	-	-	-	-	-	-
100 - 299 คน	2	232	66	-	-	2	-	-	-	-	-	-	-
300 - 499 คน	-	-	-	-	-	-	-	-	-	-	-	-	-
500 - 999 คน	-	-	-	-	-	-	-	-	-	-	-	-	-
1,000 คน	-	-	-	-	-	-	-	-	-	-	-	-	-
รวม	9	300	106	-	406	6	3	-	-	3	-	-	-

ที่มา : สำนักงานสวัสดิการและคุ้มครองแรงงานจังหวัดหนองบัวลำภู

ตารางที่ 35 การตรวจความปลอดภัยในการทำงาน ในจังหวัดหนองบัวลำภู จำแนกตามประเภทอุตสาหกรรม ไตรมาส 2 ปี 2562 (เมษายน - มิถุนายน 2562)

ประเภทอุตสาหกรรม	สปก. ที่ผ่านการตรวจ (แห่ง)	ลูกจ้างที่ผ่านการตรวจ (คน)	ผลการตรวจ (แห่ง)		แนะนำ	การดำเนินการของเจ้าหน้าที่ (แห่ง)				
			ปฏิบัติถูกต้อง	ไม่ถูกต้อง		ออกคำสั่ง				ส่งเรื่องดำเนินคดี
						สั่งเอกสาร	พบ	ปรับปรุง	หยุดการใช้เครื่องจักร	
1. เกษตรกรรม ภาชนะใส่ข้าว และภาชนะใส่ผลไม้	-	-	-	-	-	-	-	-	-	-
2. การประมง	-	-	-	-	-	-	-	-	-	-
3. การทำเหมืองแร่ และเหมืองหิน	-	-	-	-	-	-	-	-	-	-
4. การผลิต	-	-	-	-	-	-	-	-	-	-
5. การไฟฟ้า ก๊าซ และการประปา	-	-	-	-	-	-	-	-	-	-
6. การก่อสร้าง	1	5	-	1	-	-	-	1	-	-
7. การขายส่ง การขายปลีก การซ่อมแซมยานยนต์ ซาลารถจักรยานยนต์ ของใช้ส่วนบุคคลและของใช้ในครัวเรือน	1	14	-	1	-	-	-	1	-	-
8. โรงแรม และภัตตาคาร	-	-	-	-	-	-	-	-	-	-
9. การขนส่ง สถานที่เก็บสินค้า และการคมนาคม	1	17	-	1	-	-	-	1	-	-
10. การเป็นสื่อกลางทางการเงิน	-	-	-	-	-	-	-	-	-	-
11. กิจการด้านอสังหาริมทรัพย์ การให้เช่าและกิจการทางธุรกิจ	-	-	-	-	-	-	-	-	-	-
12. การบริหารราชการ และการป้องกันประเทศ ฯลฯ	-	-	-	-	-	-	-	-	-	-
13. การศึกษา	-	-	-	-	-	-	-	-	-	-
14. งานด้านสุขภาพ และงานสังคมสงเคราะห์	-	-	-	-	-	-	-	-	-	-
15. กิจการด้านบริการชุมชน สังคมฯ	-	-	-	-	-	-	-	-	-	-
16. ลูกจ้างในครัวเรือนส่วนบุคคล	-	-	-	-	-	-	-	-	-	-
17. องค์การระหว่างประเทศ อื่นๆ และสมาชิก	-	-	-	-	-	-	-	-	-	-
18. ไม่ทราบ	-	-	-	-	-	-	-	-	-	-
รวม	3	36	0	3	-	-	-	3	-	-

ที่มา : สำนักงานสวัสดิการและคุ้มครองแรงงานจังหวัดหนองบัวลำภู

หมายเหตุ ข้อมูล ณ วันที่ 10 กรกฎาคม 2562



ตารางที่ 36 จำนวนองค์การนายจ้างจังหวัดหนองบัวลำภู ไตรมาส 2 ปี 2562 (เมษายน - มิถุนายน 2562)

ประเภทองค์กร	จำนวน (แห่ง)
องค์การลูกจ้าง	
สหภาพแรงงานรัฐวิสาหกิจ	-
สหภาพแรงงานในกิจการเอกชน	
สภาองค์การลูกจ้าง	
รวม	-

ที่มา : สำนักงานสวัสดิการและคุ้มครองแรงงานจังหวัดหนองบัวลำภู

ตารางที่ 37 จำนวนองค์การลูกจ้างจังหวัดหนองบัวลำภู ไตรมาส 2 ปี 2562 (เมษายน - มิถุนายน 2562)

ประเภทองค์กร	จำนวน (แห่ง)
องค์การลูกจ้าง	
สหภาพแรงงานรัฐวิสาหกิจ	-
สหภาพแรงงานในกิจการเอกชน	
สภาองค์การลูกจ้าง	
รวม	-

ที่มา : สำนักงานสวัสดิการและคุ้มครองแรงงานจังหวัดหนองบัวลำภู

ตารางที่ 38 ขอเรียกร้อง/ขอพิพาท/ขอชดเชย/ ไตรมาส 2 ปี 2562 (เมษายน - มิถุนายน 2562)



ข้อเรียกร้อง/ข้อพิพาท/ข้อขัดแย้ง/	แห่ง	ครั้ง	คน
การแจ้ง/ยุติข้อเรียกร้อง			
1. การแจ้งข้อเรียกร้อง	-	-	-
2. การยุติข้อเรียกร้อง	-	-	-
2.1 การยุติโดยไม่เกิดข้อพิพาทแรงงาน	-	-	-
- ตกลงกันเอง	-	-	-
- ถอนข้อเรียกร้อง	-	-	-
- อื่นๆ	-	-	-
2.2 การเกิดข้อพิพาทแรงงาน	-	-	-
3 ข้อเรียกร้องยังไม่ยุติ	-	-	-
การเกิดข้อพิพาท/ยุติข้อพิพาท			
1. การเกิดข้อพิพาทแรงงาน	-	-	-
2. การยุติข้อพิพาทแรงงาน	-	-	-
- ยุติภายใน 5 วัน	-	-	-
- ยุติเกิน 5 วัน	-	-	-
- ชี้ขาดโดยบังคับ	-	-	-
- ชี้ขาดโดยสมัครใจ	-	-	-
- อื่นๆ	-	-	-
3 ข้อพิพาทแรงงานยังไม่ยุติ	-	-	-
การเกิดข้อขัดแย้ง/ยุติข้อขัดแย้ง			
1. การเกิดข้อขัดแย้ง	-	-	-
2. การยุติข้อขัดแย้ง	-	-	-
- ตกลงกันได้	-	-	-
- ถอนเรื่อง	-	-	-
- ฟ้องศาลแรงงาน	-	-	-
3. การผลงาน	-	-	-
4 ข้อขัดแย้งยังไม่ยุติ	-	-	-

ที่มา : สำนักงานสวัสดิการและคุ้มครองแรงงานจังหวัดหนองบัวลำภู



ตารางที่ 39 การส่งเสริมการจัดสวัสดิการแรงงานจำแนกกิจกรรมที่ส่งเสริม ไตรมาส 2 ปี 2562 (เมษายน - มิถุนายน 2562)

กิจกรรมที่ส่งเสริม	แห่ง	คน
1. ส่งเสริมและให้บริการด้านสวัสดิการแรงงานนอกเหนือจากที่กฎหมายกำหนด	10	212
2. ดำเนินการพัฒนาเด็กปฐมวัยศูนย์เด็กเล็กวิทยาเขต สิรินครราชวิทยาลัยในพระราชูปถัมภ์	-	-
3. ส่งเสริมมาตรฐานการบริหารจัดการด้านเอส	-	-
4. ให้บริการเงินกู้กองทุนเพื่อผู้ใช้แรงงาน	-	-
5. อื่นๆ (ระบุ).....	-	-
กิจกรรมที่ส่งเสริม	แห่ง	คน
1. ส่งเสริมความรู้เกี่ยวกับสวัสดิการแรงงาน	10	212
2. จัดการวางแผนงานเพื่อให้บริการด้านสวัสดิการและคุ้มครองแรงงาน	-	-
3. โครงการสถานประกอบกิจการสีขาว/โรงงานสีขาว	7	84
4. สนับสนุนให้มีการจัดมนมแม่	-	-

ที่มา : สำนักงานสวัสดิการและคุ้มครองแรงงานจังหวัดหนองบัวลำภู

ตารางที่ 40 การเลิกจ้างแรงงาน จังหวัดหนองบัวลำภู จำแนกตามขนาดสถานประกอบการ ไตรมาส 2 ปี 2562 (เมษายน - มิถุนายน 2562)

ขนาดสถานประกอบการ	สถานประกอบการที่เลิกจ้างแรงงาน (แห่ง)	จำนวนลูกจ้างที่ถูกเลิกจ้าง (คน)
1 - 4 คน	-	-
5 - 9 คน	-	-
10 - 19 คน	-	-
20 - 49 คน	-	-
50 - 99 คน	-	-
100 - 299 คน	-	-
300 - 499 คน	-	-
500 - 999 คน	-	-
1,000 คน ⁺	-	-
รวม	-	-

ที่มา : สำนักงานสวัสดิการและคุ้มครองแรงงานจังหวัดหนองบัวลำภู

ตารางที่ 41 จำนวนสถานประกอบการที่เลิกกิจการและลูกจ้างที่ถูกเลิกจ้างในจังหวัดหนองบัวลำภู ไตรมาส 2 ปี 2562 (เมษายน - มิถุนายน 2562)



ขนาดสถานประกอบการ	จำนวน	
	สถานประกอบการที่เลิกกิจการ (แห่ง)	ลูกจ้างที่ถูกเลิกจ้าง (คน)
1 - 9 คน	-	-
10+ คน	-	-
รวม	-	-

ที่มา : สำนักงานประกันสังคมจังหวัดหนองบัวลำภู

ตารางที่ 42 ประเภทกิจการที่เลิกจ้าง/ ลูกจ้างถูกเลิกจ้างในจังหวัดหนองบัวลำภู ไตรมาส 2 ปี 2562
(เมษายน - มิถุนายน 2562)

ประเภทกิจการ	จำนวนสถานประกอบการ	จำนวนลูกจ้างถูกเลิกจ้าง
1. การค้าเครื่องใช้ไฟฟ้า ยานพาหนะ	2	2
2. ร้านสินค้าเบ็ดเตล็ด การค้าอื่น ๆ	1	1
3. ร้านขายอาหาร โรงแรม ห้องเช่า	-	-
4. การก่อสร้าง	1	2
5. สถาบันการเงิน บริการด้านธุรกิจ	-	-
6. อื่น ๆ	3	10
รวม	7	15

ที่มา : สำนักงานประกันสังคมจังหวัดหนองบัวลำภู

ตารางที่ 43 จำนวนสถานประกอบการและลูกจ้างที่อยู่ในข่ายกองทุนเงินทดแทนจังหวัดหนองบัวลำภู
จำแนกตามขนาดสถานประกอบการ ไตรมาส 2 ปี 2562 (เมษายน - มิถุนายน 2562)

ขนาดสถานประกอบการ	จำนวน	
	สถานประกอบการ (แห่ง)	ลูกจ้าง (คน)
1 - 10 คน	404	3,158
11 - 20 คน	96	1,373
21 - 50 คน	85	2,205
51 - 100 คน	8	1,920
101 - 200 คน	4	1,938
201 - 500 คน	1	241
501 - 1,000 คน	1	561
> 1,000 คน	3	4,021
รวม	602	15,417

ที่มา : สำนักงานประกันสังคมจังหวัดหนองบัวลำภู

ตารางที่ 44 จำนวนสถานประกอบการและลูกจ้างที่อยู่ในข่ายกองทุนเงินทดแทน จังหวัดหนองบัวลำภู

สถานการณ์และดัชนีชี้วัดภาวะแรงงาน จังหวัดหนองบัวลำภู ไตรมาส 2 ปี 2562 (เดือนเมษายน-มิถุนายน 2562)



จำแนกตามประเภทอุตสาหกรรม ไตรมาส 2 ปี 2562(เมษายน - มิถุนายน 2562)

ประเภทอุตสาหกรรม	จำนวน	
	สถานประกอบการ(แห่ง)	ลูกจ้าง (คน)
1. การทำเหมืองแร่ และเหมืองหิน	1	265
2. การผลิต	72	4,521
3. การไฟฟ้า ก๊าซ และการประปา	10	316
4. การก่อสร้าง	61	849
5. การขายส่ง การขายปลีก การซ่อมแซมยานยนต์ รถจักรยานยนต์ ของใช้ส่วนบุคคล และของใช้ในครัวเรือน	165	1,421
6. โรงแรม และภัตตาคาร	39	665
7. การขนส่ง สถานที่เก็บสินค้า และการคมนาคม	10	216
8. การเป็นสื่อกลางทางการเงิน	33	350
9. กิจการด้านอสังหาริมทรัพย์ การให้เช่า และกิจกรรมทางธุรกิจ	15	261
10. การศึกษา	30	2,646
11. งานด้านสุขภาพ และงานสังคมสงเคราะห์	103	956
12. กิจกรรมด้านบริการชุมชน สังคม และการบริการส่วนบุคคลอื่น ๆ	3	402
13. ลูกจ้างในครัวเรือนส่วนบุคคล	-	-
14. องค์การระหว่างประเทศและองค์การต่างประเทศอื่น ๆ และสมาชิก	-	-
15. ไม่ทราบ	60	2,549
รวม	602	15,417

ที่มา : สำนักงานประกันสังคมจังหวัดหนองบัวลำภู

ตารางที่ 45 การใช้บริการกองทุนเงินทดแทน (เนื่องจากการทำงาน) จำแนกตามประเภทความร้ายแรง จังหวัดหนองบัวลำภู ไตรมาส 2 ปี 2562 (เมษายน - มิถุนายน 2562)

ประเภทความร้ายแรง	ผู้ใช้บริการ (คน)	จำนวนเงินที่จ่าย (บาท)
1. ตาย	-	-
2. ทูพพลภาพ	-	-
3. สูญเสียอวัยวะบางส่วน	-	-
4. หยุดงานเกิน 3 วัน	8	36,322.00
5. หยุดงานไม่เกิน 3 วัน	19	8,079.00
รวม	27	44,401.00

ที่มา : สำนักงานประกันสังคมจังหวัดหนองบัวลำภู



ตารางที่ 46 การประสบอันตรายหรือเจ็บป่วยเนื่องจากการทำงาน จำแนกตามความร้ายแรง และขนาดสถานประกอบการ (ในกองทุน) ไตรมาส 2 ปี 2562 (เมษายน - มิถุนายน 2562)

ขนาดสถานประกอบการ	ความร้ายแรง					รวม
	ตาย	สูญหาย	สูญเสียอวัยวะบางส่วน	หยุดงานเกิน 3 วัน	หยุดงานไม่เกิน 3 วัน	
1 - 10 คน	-	-	-	-	-	-
11 - 20 คน	-	-	-	-	-	-
21 - 50 คน	-	-	-	-	-	-
51 - 100 คน	-	-	-	1	-	1
101 - 200 คน	-	-	-	-	-	-
201 - 500 คน	-	-	-	1	-	1
501 - 1,000 คน	-	-	-	4	-	4
> 1,000 คน	-	-	-	2	-	2
รวม	-	-	-	8	1	8

ที่มา : สำนักงานประกันสังคมจังหวัดหนองบัวลำภู

ตารางที่ 47 การประสบอันตรายหรือเจ็บป่วยเนื่องจากการทำงาน จำแนกตามความรุนแรงและสาเหตุการประสบอันตราย (ในกองทุน) ไตรมาส 2 ปี 2562 (เมษายน - มิถุนายน 2562)

สาเหตุการประสบอันตราย	ความร้ายแรง					รวม
	ตาย	สูญหาย	สูญเสียอวัยวะบางส่วน	หยุดงานเกิน 3 วัน	หยุดงานไม่เกิน 3 วัน	
1. ตกจากที่สูง	-	-	-	1	-	1
2. ทบสม สิ้นสม	-	-	-	1	-	1
3. อาคารหรือสิ่งก่อสร้างพังทับ	-	-	-	-	-	-
4. วัตถุหรือสิ่งของพังทลายชนทับ	-	-	-	1	-	1
5. วัตถุหรือสิ่งของกระแทก/ชน	-	-	-	-	-	-
6. วัตถุหรือสิ่งของหนีบ/ดิ่ง	-	-	-	-	-	-
7. วัตถุหรือสิ่งของตัด/บาด/ทิ่มแทง	-	-	-	3	-	3
8. วัตถุหรือสิ่งของหรือสารเคมีกระเด็นเข้าตา	-	-	-	-	-	-
9. ยกหรือเคลื่อนย้ายของหนัก	-	-	-	-	-	-
10. ประสบอันตรายจากไฟฟ้าในการทำงาน	-	-	-	-	-	-
11. อุบัติเหตุจากยานพาหนะ	-	-	-	-	-	-
12. วัตถุหรือสิ่งของระเบิด	-	-	-	-	-	-
13. ไฟฟ้าช็อต	-	-	-	-	-	-
14. ผลจากความร้อนสูง/สัมผัสของร้อน	-	-	-	2	-	2
15. ผลจากความเย็นจัด/สัมผัสของเย็น	-	-	-	-	-	-
16. สัมผัสสิ่งมีพิษ-สารเคมี	-	-	-	-	-	-
17. อันตรายจากรังสี	-	-	-	-	-	-
18. อันตรายจากแสง	-	-	-	-	-	-
19. ถูกที่ร้ายแรงร่างกาย	-	-	-	-	-	-
20. ถูกสัตว์ที่ร้าย	-	-	-	-	-	-
21. โรคเนื่องจากการทำงาน	-	-	-	-	-	-
22. อื่น ๆ	-	-	-	-	-	-



ตารางที่ 48 จำนวนสถานประกอบการและผู้ประกอบการที่อยู่ในกองทุนประกันสังคมจังหวัดหนองบัวลำภู
จำแนกตามประเภทอุตสาหกรรม ไตรมาส 2 ปี 2562 (เมษายน - มิถุนายน 2562)

ประเภทอุตสาหกรรม	จำนวน	
	สปก.(แห่ง)	ผปต.(คน)
1. การทำเหมืองแร่ และเหมืองหิน	1	35
2. การผลิต	81	1,882
3. การไฟฟ้า ก๊าซ และการประปา	10	382
4. การก่อสร้าง	74	574
5. การขายส่ง การขายปลีก การซ่อมแซมยานยนต์ รถจักรยานยนต์ ของใช้ส่วนบุคคล และ ของใช้ในครัวเรือน	177	998
6. โรงแรม และภัตตาคาร	28	68
7. การขนส่ง สถานที่เก็บสินค้า และการคมนาคม	10	35
8. การเงิน สื่อกกลางทางการเงิน	28	146
9. กิจการด้านอสังหาริมทรัพย์ การให้เช่า และกิจกรรมทางธุรกิจ	15	67
10. การบริหารราชการ และการป้องกันประเทศ รวมทั้งการประกันสังคมภาคบังคับ	326	9,096
11. การศึกษา	15	52
12. งานด้านสุขภาพ และงานสังคมสงเคราะห์	17	104
13. กิจกรรมด้านบริการชุมชน สังคม และการบริการส่วนบุคคลอื่น ๆ	3	25
14. ลูกจ้างในครัวเรือนส่วนบุคคล	-	-
15. องค์กรระหว่างประเทศและองค์การต่างประเทศอื่น ๆ และสมาชิก	-	-
16. ไม่ทราบ	64	2,096
รวม	849	15,560

ตารางที่ 49 จำนวนสถานพยาบาลในสังกัดประกันสังคมในจังหวัดหนองบัวลำภู
จำแนกตามประเภทสถานพยาบาล ไตรมาส 2 ปี 2562 (เมษายน - มิถุนายน 2562)

ประเภทสถานพยาบาล	แห่ง
รัฐบาล	1
เอกชน	-
รวม	1

ที่มา : สำนักงานประกันสังคมจังหวัดหนองบัวลำภู

ตารางที่ 50 การให้บริการของกองทุนประกันสังคมจังหวัดหนองบัวลำภู จำแนกตามประเภทประโยชน์ทดแทน



(ไม่เนื่องจากการทำงาน) ไตรมาส 2 ปี 2562 (เมษายน - มิถุนายน 2562)

ประเภทประโยชน์ทดแทน	รายการ	ล้านบาท
เจ็บป่วย	3,269	7,281,682.00
คลอดบุตร	363	8,634,229.00
ทุพพลภาพ	200	593,031.10
ตาย	37	2,830,127.00
สงเคราะห์บุตร	15,201	9,966,400.00
ชราภาพ	1,235	9,267,242.00
ว่างงาน	2,406	7,671,123.00
รวม	22,711	46,243,834.10

ที่มา : สำนักงานประกันสังคมจังหวัดหนองบัวลำภู

ตารางที่ 51 จำนวนผู้ประกันตน จำแนกตามกฎหมาย จังหวัดหนองบัวลำภู ไตรมาส 2 ปี 2562 (เมษายน - มิถุนายน 2562)

มาตรา	ราย
ม.33	15,590
ม.39	3,596
ม.40	19,733
รวม	38,919

ที่มา : สำนักงานประกันสังคมจังหวัดหนองบัวลำภู

ตารางที่ 52 จำนวนสถานประกอบการที่เข้าสู่ระบบประกันสังคม จังหวัดหนองบัวลำภู

	1/2561	2/2561	3/2561	4/2561	1/2562	2/2562
จำนวนสถานประกอบการที่อยู่ในระบบประกันสังคมจังหวัด	800	812	818	835	835	837

ที่มา : สำนักงานประกันสังคมจังหวัดหนองบัวลำภู

ตารางที่ 53 ผู้มีงานทำที่อยู่ในแรงงานนอกระบบจังหวัดหนองบัวลำภู จำแนกตามอุตสาหกรรม และเพศ ไตรมาส 2 ปี



ประเภทอุตสาหกรรม	รวม	ชาย	หญิง
รวมภาคเกษตรกรรม	219,155	123,714	95,441
1. เกษตรกรรม การป่าไม้ และการประมง	103,904	67,339	36,565
รวมนอกภาคเกษตรกรรม	115,251	56,374	58,876
2. การทำเหมืองแร่ และเหมืองหิน	-	-	-
3. การผลิต	20,874	7,185	13,689
4. การไฟฟ้า ก๊าซ และไอน้ำ	-	-	-
5. การจัดหา น้ำ บำบัดน้ำเสีย	-	-	-
6. การก่อสร้าง	12,421	10,623	1,798
7. การขายส่ง การขายปลีก	27,892	14,555	13,337
8. การขนส่งที่เก็บสินค้า	2,026	1,457	569
9. ที่พักแรม และบริการด้านอาหาร	12,049	3,747	8,302
10. ข้อมูลข่าวสารและการสื่อสาร	-	-	-
11. กิจการด้านการเงิน	-	-	-
12. การบริหารราชการและการป้องกันประเทศ	15,103	7,197	7,906
13. การศึกษา	7,729	3,000	4,729
14. อื่นๆ	17,157	8,611	8,545
รวม	219,155	123,714	95,441

ที่มา : สำนักงานสถิติจังหวัดหนองบัวลำภู

ตารางที่ 54 ผู้มีงานทำที่อยู่ในแรงงานนอกระบบจังหวัดหนองบัวลำภู จำแนกตามอาชีพ และเพศ ไตรมาส 2 ปี 2562 (เมษายน - มิถุนายน 2562)

ประเภทอาชีพ	รวม	ชาย	หญิง
1. ผู้บัญญัติกฎหมาย ข้าราชการระดับอาวุโส และผู้จัดการ	7,530	5,550	1,980
2. ผู้ประกอบวิชาชีพด้านต่าง ๆ	11,627	4,304	7,324
3. ผู้ประกอบวิชาชีพด้านเทคนิคสาขาต่าง ๆ และอาชีพที่เกี่ยวข้อง	4,029	1,303	2,726
4. เสมียน	6,511	1,638	4,873
5. พนักงานบริการและพนักงานในร้านค้าและตลาด	35,088	13,266	21,823
6. ผู้ปฏิบัติงานที่มีฝีมือในด้านการเกษตรและการประมง	95,903	62,022	33,881
7. ผู้ปฏิบัติงานด้านความสามารถทางฝีมือและธุรกิจการค้าที่เกี่ยวข้อง	26,547	14,286	12,261
8. ผู้ปฏิบัติการโรงงานและเครื่องจักรและผู้ปฏิบัติงานด้านการประกอบ	7,586	5,815	1,771
9. อาชีพขั้นพื้นฐานต่าง ๆ ในด้านการขายและการให้บริการ	24,333	15,531	8,802
10. คนงานซึ่งมิได้จำแนกไว้ในหมวดอื่น	-	-	-
รวม	219,155	123,714	95,441

ที่มา : สำนักงานสถิติจังหวัดหนองบัวลำภู

ตารางที่ 55 ผู้มีงานทำที่อยู่ในแรงงานนอกระบบจังหวัดหนองบัวลำภู จำแนกตามอายุ และเพศ ไตรมาส 2 ปี 2562



(เมษายน - มิถุนายน 2562)

กลุ่มอายุ (ปี)	ชาย	หญิง	รวม
15 – 19	1,513	1,084	2,598
20 – 24	5,447	3,846	9,293
25 – 29	5,683	5,025	10,708
30 – 34	5,640	4,338	9,979
35 – 39	9,531	7,060	16,591
40 – 44	12,520	10,380	23,900
45 – 49	13,909	12,614	26,523
50 – 54	14,418	12,211	26,629
55 – 59	12,540	9,425	21,965
60ปีขึ้นไป	15,336	8,663	23,999
รวม	97,538	74,647	172,184

ที่มา : สำนักงานสถิติจังหวัดหนองบัวลำภู

ตารางที่ 56 ผู้มีงานทำที่อยู่ในแรงงานนอกระบบจังหวัดหนองบัวลำภู จำแนกตามระดับการศึกษา และเพศ ไตรมาส 2 ปี 2562 (เมษายน - มิถุนายน 2562)

ระดับการศึกษา	ชาย	หญิง	รวม
1. ไม่มีการศึกษา	454	884	1,338
2. ต่ำกว่าประถมศึกษา	34,823	23,363	58,186
3. ประถมศึกษา	36,750	27,848	64,598
4. มัธยมศึกษาตอนต้น	18,710	11,355	30,064
5. มัธยมศึกษาตอนปลาย	19,344	12,252	31,596
- สายสามัญ	17,370	11,334	28,704
- สายอาชีวศึกษา	1,974	918	2,892
- สายวิชาการศึกษา	-	-	-
6. อุดมศึกษา	13,634	18,894	32,528
- สายวิชาการ	4,583	8,334	12,918
- สายวิชาชีพ	6,436	6,023	12,459
- สายวิชาการศึกษา	2,616	4,536	7,152
7. การศึกษาอื่น ๆ	-	-	-
8. ไม่ทราบ	-	845	845
รวม	123,714	95,441	219,155

ที่มา : สำนักงานสถิติจังหวัดหนองบัวลำภู

