



รายงานสถานการณ์และดัชนีชี้วัดภาวะแรงงาน
จังหวัดหนองบัวลำภู

ไตรมาส 1 ปี 2561 (เดือนมกราคม – มีนาคม 2561)



ศาลสมเด็จพระนเรศวรมหาราช อุทยานแห่งชาติภูเก้า-ภูพานคำ
แผ่นดินธรรมหลวงปู่ขาว เด่นสกาวถ้ำเอราวัณ
นครเขื่อนขันธ์กาบแก้วบัวบาน

“หนองบัวลำภู ไสสะอาด ไม่ให้ ไม่รับ”



คำนำ

สำนักงานแรงงานจังหวัดหนองบัวลำภู ได้จัดทำรายงานสถานการณ์และดัชนีชี้วัดภาวะแรงงานจังหวัดขึ้น เพื่อนำเสนอข้อมูลสถานการณ์ ด้านแรงงานในจังหวัดหนองบัวลำภู การคาดประมาณ ความต้องการแรงงาน การเปลี่ยนแปลงภาวะเศรษฐกิจและสังคม และดัชนีชี้วัดภาวะแรงงาน ซึ่งสามารถนำข้อมูลไปจัดทำแผนงาน ด้านแรงงานเพื่อการพัฒนาต่อไป รวมถึงการเตรียมความพร้อมด้านต่างๆ ที่เกี่ยวข้องกับด้านแรงงานให้สอดคล้อง กับการเข้าสู่ประชาคมอาเซียน

รายงานสถานการณ์และดัชนีชี้วัดภาวะแรงงานจังหวัดฉบับนี้ เป็นการรายงานข้อมูลของไตรมาสที่ 1 ของปี 2561 ซึ่งเป็นการรายงานข้อมูลในช่วงเดือนมกราคม – มีนาคม 2561 จัดทำขึ้นโดยมีวัตถุประสงค์หลัก เพื่อประชาสัมพันธ์ข้อมูลความเคลื่อนไหวของสถานการณ์แรงงานในระดับจังหวัด และประมวลการนำเสนอเผยแพร่สถิติต่างๆ การวิเคราะห์สถานการณ์แรงงานจังหวัดหนองบัวลำภู ของหน่วยงานในสังกัดกระทรวงแรงงาน และหน่วยงานที่เกี่ยวข้อง เพื่อความสะดวกในการศึกษา การค้นคว้าการเผยแพร่ และใช้ประกอบเป็นข้อมูลทางการบริหารด้านแรงงาน รวมทั้งเป็นการส่งเสริมการเข้าถึงระบบข้อมูลของศูนย์ข้อมูลแรงงานจังหวัดให้กว้างขวางยิ่งขึ้นด้วยเนื้อหา 2 ส่วน คือ

1. สถานการณ์เศรษฐกิจของจังหวัด
2. สถานการณ์แรงงานด้านต่าง ๆ รายไตรมาส
 - ประชากร กำลังแรงงาน และการมีงานทำ
 - การจัดหางาน
 - การพัฒนาฝีมือแรงงาน
 - การคุ้มครองแรงงานและสวัสดิการแรงงาน
 - การประกันสังคม

รายงานสถานการณ์และดัชนีชี้วัดภาวะแรงงานจังหวัด ฉบับนี้ สำนักงานแรงงานจังหวัดหนองบัวลำภูได้รับความร่วมมือของหน่วยงานในสังกัดกระทรวงแรงงานระดับจังหวัด ได้แก่ สำนักงานสวัสดิการและคุ้มครองแรงงานจังหวัดหนองบัวลำภู สำนักงานจัดหางานจังหวัดหนองบัวลำภู สำนักงานประกันสังคมจังหวัดหนองบัวลำภู สำนักงานพัฒนาฝีมือแรงงานหนองบัวลำภู นอกจากนี้ยังได้รับความร่วมมือจากหน่วยงานที่เกี่ยวข้องได้แก่ สำนักงานคลังจังหวัดหนองบัวลำภู สำนักงานสถิติจังหวัดหนองบัวลำภู สำนักงานพาณิชย์จังหวัดหนองบัวลำภู และสำนักงานอุตสาหกรรมจังหวัดหนองบัวลำภู จึงขอขอบคุณทุกหน่วยงานที่เกี่ยวข้องมา ณ โอกาสนี้ และหวังเป็นอย่างยิ่งว่าจะเป็นประโยชน์ต่อหน่วยงานที่เกี่ยวข้องและผู้สนใจทั่วไปหากมีข้อคิดเห็นหรือข้อเสนอแนะประการใด โปรดแจ้งให้สำนักงานแรงงานจังหวัดหนองบัวลำภูทราบด้วย เพื่อพิจารณาดำเนินการปรับปรุงต่อไป

สำนักงานแรงงานจังหวัดหนองบัวลำภู

พฤษภาคม 2561

สารบัญ

	หน้า
* บทที่ 1 บทสรุปผู้บริหาร	1
* บทที่ 2 ภาวะเศรษฐกิจและสังคมจังหวัดหนองบัวลำภู	7
❖ สภาพทั่วไปจังหวัดหนองบัวลำภู	7
❖ รายงานสภาวะเศรษฐกิจการคลังจังหวัดหนองบัวลำภู	9
❖ เครื่องชี้วัดภาวะเศรษฐกิจการคลังจังหวัดหนองบัวลำภู	10
❖ เครื่องชี้ภาคการคลังจังหวัดหนองบัวลำภู	11
❖ ดัชนีราคาผู้บริโภคจังหวัดหนองบัวลำภู เดือนมีนาคม 2561	12
❖ ภาวะเศรษฐกิจรายเดือนของจังหวัดหนองบัวลำภู ประจำเดือนมีนาคม 2561	13
❖ การจดทะเบียนนิติบุคคลตั้งใหม่	14
❖ การจดทะเบียนโรงงานอุตสาหกรรมใหม่	15
* บทที่ 3 ดัชนีชี้วัดภาวะแรงงาน	16
① อัตราการมีส่วนร่วมในกำลังแรงงาน	16
② อัตราการมีงานทำ	17
③ อัตราการว่างงาน	17
④ อัตราการเปลี่ยนแปลงของจำนวนผู้ประกันตนในระบบประกันสังคม (มาตรา 33) ผู้ประกันตนที่ขอรับประโยชน์ทดแทนกรณีว่างงาน และผู้ประกันตนที่ ขึ้นทะเบียนขอรับประโยชน์ทดแทนกรณีเลิกจ้าง	18
⑤ อัตราการบรรจุงาน	18
⑥ อัตราการจ้างแรงงานต่างด้าว	19
⑦ อัตราการไม่ปฏิบัติตามกฎหมายคุ้มครองแรงงานและกฎหมายความปลอดภัย ในการทำงานของสถานประกอบการ	20
⑧ อัตราการเกิดข้อพิพาทแรงงาน/ ข้อขัดแย้งในสถานประกอบการ	20
⑨ อัตราแรงงานที่เป็นผู้ประกันตนในจังหวัดหนองบัวลำภู	20

สารบัญ

	หน้า
* บทที่ 4 สถานการณ์ด้านแรงงานจังหวัดหนองบัวลำภู	22
1. กำลังแรงงาน การมีงานทำ การว่างงาน แรงงานนอกระบบ	22
2. การส่งเสริมการมีงานทำ	28
2.1) การจัดหางานในจังหวัด	28
2.2) แรงงานต่างด้าว	34
2.3) ความต้องการและการขาดแคลนแรงงาน	35
2.4) แรงงานไทยในต่างประเทศ	41
3. การพัฒนาศักยภาพแรงงาน	42
4. การคุ้มครองแรงงานและสวัสดิการ	44
4.1) การตรวจแรงงาน	44
4.2) การตรวจความปลอดภัยในการทำงาน	45
4.3) แรงงานสัมพันธ์	46
4.4) สวัสดิการแรงงาน	46
4.5) การเลิกจ้างแรงงาน	47
4.6) การประสบอันตราย/เจ็บป่วยจากการทำงาน	47
5. การประกันสังคม	48
* ตารางการปรับอัตราค่าจ้างขั้นต่ำปี 2561 (ฉบับที่ 9) ณ วันที่ 1 เมษายน 2561	50
* ภาพกิจกรรมกระทรวงแรงงาน จังหวัดหนองบัวลำภู ไตรมาส 1 ปี 2561	51
* ภาคผนวก	52
* คณะผู้จัดทำ	

บทที่ 1

บทสรุปผู้บริหาร

สำนักงานคลังจังหวัดหนองบัวลำภู ได้รายงานภาวะเศรษฐกิจการคลังของจังหวัดหนองบัวลำภู ประจำปีเดือนกุมภาพันธ์ 2561 ดังนี้

โครงสร้างเศรษฐกิจของจังหวัดหนองบัวลำภูขึ้นอยู่กับด้านเกษตรกรรม การล่าสัตว์ และการป่าไม้ ด้านการศึกษา และด้านการขายส่งขายปลีกการซ่อมแซมยานยนต์ จักรยานยนต์ ของใช้ส่วนบุคคล และของใช้ในครัวเรือนเป็นสำคัญตามลำดับ

ประชากรส่วนใหญ่ในจังหวัดประกอบอาชีพเกษตรกรรม และการเลี้ยงสัตว์ โดยมีพืชเศรษฐกิจที่สำคัญได้แก่ ข้าว อ้อยโรงงาน มันสำปะหลัง ข้าวโพดเลี้ยงสัตว์ ยางพารา และสัตว์เศรษฐกิจที่สำคัญ ได้แก่ โคเนื้อและสุกร

ด้านภาวะเศรษฐกิจ

ภาวะเศรษฐกิจโดยรวมของจังหวัดหนองบัวลำภูเดือนกุมภาพันธ์ 2561 ปังชี้ **เศรษฐกิจโดยรวมหดตัว** จากเดือนเดียวกันของปีก่อน พิจารณาจาก

ด้านอุปทานหดตัว จากดัชนีผลผลิตภาคเกษตรกรรมหดตัว จากผลผลิตด้านเกษตร ได้แก่ปริมาณ อ้อยโรงงาน, ปริมาณมันสำปะหลัง และปริมาณยางพาราหดตัว ขณะที่ด้าน ปศุสัตว์ ได้แก่ปริมาณโคเนื้อและ ปริมาณสุกรขยายตัว ดัชนีผลผลิตภาคบริการ**หดตัว** จากการจัดเก็บภาษีธุรกิจเฉพาะและการจัดเก็บ ภาษีมูลค่าเพิ่มหมวดขายส่ง ขายปลีกหดตัว ขณะที่จำนวนรถยนต์นั่งส่วนบุคคลต่อทะเบียนและจำนวน รถบรรทุกต่อทะเบียนขยายตัว ดัชนีผลผลิตภาคอุตสาหกรรม**ขยายตัว** จากปริมาณการใช้ไฟฟ้า ภาคอุตสาหกรรม ปริมาณการผลิตหินปูน ทุนจดทะเบียนของโรงงานอุตสาหกรรมและจำนวนโรงงาน อุตสาหกรรมที่ขยายตัว

ด้านอุปสงค์หดตัว ดัชนีการบริโภคภาคเอกชน**หดตัว** จากการจัดเก็บภาษีมูลค่าเพิ่มหมวดขายส่ง ขายปลีกหดตัว ขณะที่จำนวนรถยนต์นั่งส่วนบุคคลจดทะเบียนใหม่และจำนวนรถจักรยานยนต์จดทะเบียน ใหม่ขยายตัว ดัชนีการลงทุนภาคเอกชน**ขยายตัว** จากสินเชื่อเพื่อการลงทุนขยายตัว ขณะที่จำนวนทุนจดทะเบียนนิติบุคคลใหม่หดตัว

ดัชนีการใช้จ่ายภาครัฐ**ขยายตัว** จากการเบิกจ่ายงบประมาณรายจ่ายประจำและงบประมาณรายจ่าย ลงทุนที่ขยายตัว

ด้านการเงิน ปริมาณสินเชื่อรวมและปริมาณเงินฝากรวม**ขยายตัว** สำหรับ**เสถียรภาพทางเศรษฐกิจ** อัตราเงินเฟ้ออยู่ที่ 2.94 และอัตราการจ้างงานขยายตัว



ด้านภาวะการคลัง

ด้านรายได้ ในเดือนกุมภาพันธ์ 2561 นั้น มีการจัดเก็บรายได้สุทธิ 60.09 ล้านบาท ลดลงร้อยละ -28.23 เมื่อเทียบกับเดือนเดียวกันของปีก่อน เนื่องจากการจัดเก็บรายได้ของสำนักงานสรรพากรพื้นที่หนองบัวลำภูและหน่วยงานราชการอื่นๆ ลดลง ขณะที่สำนักงานธนารักษ์พื้นที่หนองบัวลำภูและสำนักงานสรรพสามิตพื้นที่หนองบัวลำภูจัดเก็บได้เพิ่มขึ้น

ด้านรายจ่าย ภาพรวมการใช้จ่ายภาครัฐมีการเบิกจ่าย 266.30 ล้านบาท เพิ่มขึ้นร้อยละ 31.72 เมื่อเทียบกับเดือนเดียวกันของปีก่อน โดยงบประมาณรายจ่ายลงทุน มีการเบิกจ่าย จำนวน 177.61 ล้านบาท และงบประมาณรายจ่ายประจำ มีการเบิกจ่าย จำนวน 88.69 ล้านบาท

ฐานะการคลังของจังหวัดหนองบัวลำภูขาดดุลจำนวน -261.09 ล้านบาท สะท้อนบทบาทการคลังจากการกระตุ้นเศรษฐกิจในประเทศ

ดัชนีราคาผู้บริโภคของจังหวัดหนองบัวลำภู เดือนมีนาคม 2561

1. ดัชนีราคาผู้บริโภคทั่วไปของประเทศเดือนมีนาคม 2561

ปี 2558 ดัชนีราคาผู้บริโภคทั่วไปของประเทศ เท่ากับ 100 และเดือนมีนาคม 2561 เท่ากับ 101.12 เทียบกับเดือนกุมภาพันธ์ 2561 เท่ากับ 101.21 ลดลงร้อยละ 0.09 เทียบกับเดือนมีนาคม 2560 สูงขึ้นร้อยละ 0.79 เทียบเฉลี่ย 3 เดือน (มกราคม-มีนาคม) 2561 กับระยะเดียวกันของปี 2560 สูงขึ้นร้อยละ 0.64

2. ดัชนีราคาผู้บริโภคของจังหวัดหนองบัวลำภูเดือนมีนาคม 2561

ปี 2558 ดัชนีราคาผู้บริโภคของจังหวัดหนองบัวลำภู เท่ากับ 100 และเดือนมีนาคม 2561 เท่ากับ 104.9 เทียบกับเดือนกุมภาพันธ์ 2561 เท่ากับ 105.2 ลดลงร้อยละ 0.3 เทียบกับเดือนมีนาคม 2560 เท่ากับ 101.8 เพิ่มขึ้นร้อยละ 3 เทียบเฉลี่ย 3 เดือน (มกราคม - มีนาคม 2561) กับระยะเดียวกัน ของปี 2560 เพิ่มขึ้นร้อยละ 2.1

3. ดัชนีราคาผู้บริโภคของจังหวัดหนองบัวลำภูเดือนมีนาคม 2561 เทียบกับเดือนกุมภาพันธ์ 2561 ลดลงร้อยละ 0.3 (เดือนกุมภาพันธ์ 2561 เทียบกับเดือนมกราคม 2560 สูงขึ้นร้อยละ 2.6) สาเหตุสำคัญ มาจาก ดัชนีหมวดอาหารและเครื่องดื่มไม่มีแอลกอฮอล์ ลดลงร้อยละ 0.6

ดัชนีหมวดอาหารและเครื่องดื่มไม่มีแอลกอฮอล์ ลดลงร้อยละ 0.3 ปัจจัยสำคัญมาจากหมวดผักและผลไม้ ผลผลิตมีปริมาณสะสมมากขึ้นประกอบกับเริ่มปิดเทอมทำให้ความต้องการลดลง ได้แก่ ฟักทอง พริกสด แตงกวา ถั่วฝักยาว มะเขือเทศ ผักบุ้ง เห็ด ผักกาดขาว หอมแดง และมะม่วง หมวดข้าว แป้งและผลิตภัณฑ์จากแป้ง ได้แก่ ข้าวสารเหนียว หมวดเนื้อสัตว์ เป็ดไก่ และสัตว์น้ำ ได้แก่ ปลาช่อน กุ้งนาง และไก่สด สำหรับหมวด ไข่และผลิตภัณฑ์นม หมวดเครื่องประกอบอาหาร หมวดเครื่องดื่มไม่มีแอลกอฮอล์ หมวดอาหารบริโภค-ในบ้าน หมวดอาหารบริโภค-นอกบ้าน โดยเฉลี่ยไม่เปลี่ยนแปลง

4. ถ้าพิจารณาเทียบกับเดือนมีนาคม 2560 เพิ่มขึ้นร้อยละ 3.0 (เดือนกุมภาพันธ์ 2561 เทียบกับเดือนกุมภาพันธ์ 2560 สูงขึ้นร้อยละ 2.9) ดัชนีหมวดอื่นๆ ไม่ใช่อาหารและเครื่องดื่มเพิ่มขึ้นร้อยละ 6.0 ปัจจัยสำคัญมาจากการเพิ่มขึ้นของ หมวดยาสูบและเครื่องดื่มไม่มีแอลกอฮอล์ หมวดพาหนะ การขนส่ง



และการสื่อสาร หมวดเครื่องนุ่งห่มและรองเท้า หมวดการตรวจรักษาและบริการส่วนบุคคล หมวดเคหสถาน สำหรับหมวดการบันเทิงการอ่าน การศึกษาและการศาสนา โดยเฉลี่ยไม่เปลี่ยนแปลง

5. เฉลี่ยช่วงระยะเวลา 3 เดือน (มกราคม – มีนาคม ของปี 2561 เทียบกับช่วงระยะเดียวกัน ของปี 2560 เพิ่มขึ้นร้อยละ 2.1) ดัชนีหมวดอื่นๆ ไม่ใช่อาหาร และเครื่องดื่มเพิ่มขึ้นร้อยละ 4.3 ปัจจัยสำคัญมาจากการเพิ่มขึ้นของ หมวดยาสูบและเครื่องดื่มมีแอลกอฮอล์ หมวดพาหนะ การขนส่ง และการสื่อสาร หมวดการตรวจรักษาและบริการส่วนบุคคล หมวดเครื่องนุ่งห่มและรองเท้า หมวดเคหสถาน สำหรับหมวดการบันเทิง การอ่านการศึกษาและการศาสนา โดยเฉลี่ยไม่เปลี่ยนแปลง

ภาวะราคาสินค้า ณ เดือนมีนาคม 2561

1. **หมวดอาหารและเครื่องดื่มลดลง ร้อยละ 1.06** ปัจจัยสำคัญมาจากสินค้าในหมวดผัก และผลไม้ ลดลงร้อยละ 7.04 หมวดเนื้อสัตว์ ไก่ และสัตว์น้ำ ลดลงร้อยละ 0.38 ในขณะที่หมวด ข้าว แป้งและผลิตภัณฑ์จากแป้ง หมวดไข่ และผลิตภัณฑ์นม หมวดเครื่องประกอบอาหาร หมวดเครื่องดื่มไม่มีแอลกอฮอล์และหมวดอาหารบริโภคในบ้าน โดยเฉลี่ยไม่เปลี่ยนแปลง

2. **หมวดอื่นๆ ไม่ใช่อาหารและ เครื่องดื่ม โดยเฉลี่ยไม่เปลี่ยนแปลง** สำหรับสินค้าที่ปรับตัวลดลง ในหมวดนี้ได้แก่ น้ำมันเชื้อเพลิง น้ำมันดีเซล แก๊สโซฮอล์ E 20 น้ำมันแก๊สโซฮอล์ 91 น้ำมันแก๊สโซฮอล์ 95

ภาวะการลงทุนในจังหวัดหนองบัวลำภู

ด้านการจดทะเบียนนิติบุคคลตั้งใหม่ จังหวัดหนองบัวลำภู ณ เดือนมีนาคม 2561 มีทั้งหมด จำนวน 12 แห่ง มีเงินทุนจดทะเบียนทั้งสิ้น 21.00 ล้านบาท จดทะเบียนเป็นห้างหุ้นส่วนจำกัด จำนวน 5 แห่ง จดทะเบียนจำนวน 5 ล้านบาท และจดทะเบียนเป็นบริษัทจำกัด จำนวน 7 แห่ง จดทะเบียนจำนวน 17 ล้านบาท ประเภทอุตสาหกรรมที่มีการจดทะเบียนมากที่สุด คือ การขายส่งและ ขายปลีก ซ่อมยานยนต์และจักรยานยนต์ จำนวน 4 แห่ง

การจดทะเบียนโรงงานใหม่ ในไตรมาส 1 ปี 2561 (เดือนมกราคม – มีนาคม 2561) พบว่ามี การจดทะเบียนโรงงาน อุตสาหกรรมใหม่ จำนวน 1 แห่ง จดทะเบียนจำนวน 29.73 ล้านบาท คนงาน จำนวน 112 คน ในไตรมาสนี้

สถานการณ์ด้านแรงงานจังหวัดหนองบัวลำภู

ประชากรและกำลังแรงงาน จังหวัดหนองบัวลำภู ในไตรมาสนี้มีประชากรทั้งสิ้น จำนวน 511,559 คน ผู้ที่มีอายุ 15 ปีขึ้นไป จำนวน 368,498 คน ในจำนวนนี้เป็นผู้ที่อยู่ในกำลังแรงงานรวม จำนวน 222,601 คน ซึ่งประกอบด้วย ผู้มีงานทำ จำนวน 218,511 คน ผู้ว่างงาน จำนวน 2,111 คน และผู้รอฤดูกาล จำนวน 1,979 คน

การมีงานทำ ผู้มีงานทำในจังหวัดหนองบัวลำภู ในไตรมาสนี้ จำนวน 218,511 คน หรือร้อยละ 98.16 ของผู้มีอายุ 15 ปีขึ้นไป แบ่งเป็นเพศชาย 126,254 คน เป็นเพศหญิง 92,257 คน เมื่อพิจารณาถึง สาขาอุตสาหกรรมหรือประเภทกิจการของผู้มีงานทำ เป็นผู้ที่ทำงานในภาคเกษตรกรรม จำนวน 111,547 คน หรือร้อยละ 51.05 นอกภาคเกษตรกรรม จำนวน 106,964 คน หรือร้อยละ 48.95 โดยทำงานในสาขาการขายส่ง ขายปลีก



มากที่สุด จำนวน 31,068 คน หรือร้อยละ 29.05 รองลงมาคือ การผลิต จำนวน 20,378 คน หรือร้อยละ 19.05 และผู้มีงานทำส่วนใหญ่มีการศึกษา ระดับประถมศึกษามากที่สุด จำนวน 67,193 คน หรือร้อยละ 30.75

การว่างงาน จังหวัดหนองบัวลำภู มีผู้ว่างงานในช่วงไตรมาสนี้ จำนวน 2,111 คน หรือมีอัตราการว่างงาน ร้อยละ 0.95 เป็นชาย 1,018 คน และหญิง 1,093 คน

การออกจากงาน ในช่วงไตรมาส 1 (เดือนมกราคม – มีนาคม 2561) มีผู้ประกันตนที่ออกจากงาน/ ขึ้นทะเบียนกรณีว่างงานกับสำนักงานจัดหางานจังหวัดหนองบัวลำภู จำนวน 823 คน โดยในเดือนมกราคม มีผู้ว่างงานมากที่สุด จำนวน 321 คน จำแนกเป็นกรณีเลิกจ้าง จำนวน 4 คน กรณีลาออกจำนวน 317 คน รองลงมาคือ **เดือนกุมภาพันธ์** มีผู้ว่างงาน จำนวน 256 คน จำแนกเป็นกรณีเลิกจ้าง จำนวน 2 คน เป็นกรณี ลาออก จำนวน 154 คน และ**เดือนมีนาคม** มีผู้ว่างงานน้อยที่สุด จำนวน 246 คน จำแนกเป็นกรณีเลิกจ้าง จำนวน 2 คน กรณีลาออก จำนวน 244 คน ตามลำดับ

แรงงานนอกระบบ จากผลการศึกษาของสำนักงานสถิติจังหวัดหนองบัวลำภู พบว่าปี 2560 จังหวัดหนองบัวลำภู มีผู้ทำงานอยู่ในแรงงานนอกระบบ จำนวน 172,184 คน คิดเป็นร้อยละ 76.24 ของผู้มีงานทำทั้งหมด ทั้งนี้ แรงงานนอกระบบจะทำงานในภาคเกษตรกรรมเป็นส่วนใหญ่ มีจำนวน 119,912 คน (ร้อยละ 69.64) ขณะที่ นอกภาคเกษตร จำนวน 52,272 คน (ร้อยละ 30.36) ซึ่งกลุ่มนอกภาคเกษตรนี้เมื่อพิจารณาจำแนกตาม ประเภทอุตสาหกรรม พบว่า อุตสาหกรรมที่มีจำนวนแรงงานนอกระบบสูงสุด คือ การขายส่ง การขายปลีก 24,613 คน (ร้อยละ 47.09) รองลงมา คือ การผลิต 7,370 คน (ร้อยละ 14.10) และเมื่อจำแนกตามอาชีพ พบว่าเป็นผู้ปฏิบัติงานที่มีฝีมือในด้านการเกษตรและประมง จำนวน 119,982 คน (ร้อยละ 96.68) มากที่สุด รองลงมาคือ พนักงานบริการและพนักงานในร้านและตลาด จำนวน 25,481 คน (ร้อยละ 14.80) หากจำแนก ตามอายุ พบว่าแรงงานนอกระบบส่วนใหญ่ จะอยู่ในช่วงอายุ 50-54 ปีมากที่สุด จำนวน 26,629 คน (ร้อยละ 15.47) รองลงมาคืออายุ 45-49 ปี จำนวน 27,523 คน (ร้อยละ 15.40) โดยแรงงานนอกระบบส่วนใหญ่มีการศึกษาในระดับประถมศึกษา มีจำนวน 65,120 คน (ร้อยละ 37.82) รองลงมาคือ ต่ำกว่า ประถมศึกษา จำนวน 55,422 คน (ร้อยละ 32.19)

การบริการจัดหางานในจังหวัดหนองบัวลำภู ภารกิจส่งเสริมให้ประชาชนมีงานทำเป็นภารกิจหลัก ของกระทรวงแรงงาน ซึ่งดำเนินการโดยสำนักงานจัดหางานจังหวัดหนองบัวลำภู การส่งเสริมการมีงานทำใน รูปแบบการจัดหางานมีทั้งการหางานในประเทศและต่างประเทศ โดยการจัดหางานในจังหวัดหนองบัวลำภู ในช่วง ไตรมาส 1 (เดือนมกราคม – มีนาคม 2561) มี**ตำแหน่งงานว่าง**ที่แจ้งผ่านสำนักงานจัดหางานจังหวัด- หนองบัวลำภู จำนวน 908 อัตรา ซึ่งมีสัดส่วนเพิ่มขึ้นจากไตรมาสที่แล้วที่มีจำนวน 880 อัตรา ในส่วนของ **ผู้ลงทะเบียนสมัครงาน**ไตรมาสนี้พบว่า มี จำนวน 734 คน ลดลงจากไตรมาสที่แล้วที่มีจำนวน 955 คน ขณะที่ **ผู้ได้รับการบรรจุงาน**ในไตรมาสนี้ จำนวน 657 คน ลดลงจากไตรมาสที่ผ่านมาที่มีจำนวน 855 คน

ส่วนตำแหน่งงานว่างตามระดับการศึกษา ที่ต้องการสูงสุด คือ **มัธยมศึกษา** จำนวน 297 อัตรา คิดเป็นร้อยละ 32.71 รองลงมาคือ **ปวส.** จำนวน 138 อัตรา คิดเป็นร้อยละ 15.20 รองลงมาคือ **ปวช.** จำนวน 129 อัตรา คิดเป็นร้อยละ 14.21 รองลงมาคือ **อนุปริญญา** จำนวน 122 อัตรา คิดเป็นร้อยละ 13.44 รองลงมาคือ **ปริญญาตรี** จำนวน 116 อัตรา คิดเป็นร้อยละ 12.78 และสุดท้ายคือ **ประถมศึกษาและต่ำกว่า** จำนวน 106 อัตรา คิดเป็นร้อยละ 11.67 ตามลำดับ



สำหรับอาชีพที่มีการบรรจุนานมากที่สุดคือ อาชีพงานพื้นฐาน จำนวน 462 คน คิดเป็นร้อยละ 70.32 รองลงมาคือ ผู้ปฏิบัติงานในโรงงาน ผู้ควบคุมเครื่องจักรและผู้ปฏิบัติงานด้านการประกอบการ จำนวน 80 คน คิดเป็นร้อยละ 12.18 รองลงมาคือ พนักงานบริการ พนักงานขายในร้านค้าและตลาด จำนวน 50 คน คิดเป็นร้อยละ 7.61 รองลงมาคือ ผู้ปฏิบัติงานโดยใช้ฝีมือในธุรกิจต่างๆ จำนวน 25 คน คิดเป็น ร้อยละ 3.81 รองลงมาคือ เสมียน เจ้าหน้าที่ จำนวน 15 คน คิดเป็นร้อยละ 2.28 รองลงมาคือ ผู้ประกอบวิชาชีพด้านต่างๆ ซึ่งมีจำนวนเท่ากับ อาชีพช่างเทคนิคและผู้ปฏิบัติงานที่เกี่ยวข้อง จำนวน 10 คน คิดเป็นร้อยละ 1.52 และสุดท้ายคือ ผู้บัญญัติกฎหมาย ข้าราชการระดับอาวุโส ผู้จัดการ จำนวน 5 คน คิดเป็นร้อยละ 0.76 ตามลำดับ

แรงงานต่างด้าว ที่เข้าเมืองโดยถูกต้องตามกฎหมาย แรงงานต่างด้าวที่ถูกกฎหมายในจังหวัดหนองบัวลำภู ณ เดือนมีนาคม 2561 มีจำนวน 41 คน แบ่งเป็น**ประเภทชั่วคราว** จำนวน 34 คน คิดเป็นร้อยละ 82.93 และ**ประเภทมาตรา 63 ตาม พรก. ต่างด้าว 2560** จำนวน 7 คน คิดเป็นร้อยละ 17.07

สำหรับแรงงานต่างด้าว 3 สัญชาติ ที่ได้รับอนุญาตให้ทำงาน ณ วันที่ 31 มีนาคม 2561 จำนวน 630 คน โดยแรงงานต่างด้าวสัญชาติลาว มีมากที่สุด จำนวน 409 คน (ร้อยละ 64.92) รองลงมาคือ สัญชาติกัมพูชา จำนวน 120 คน (ร้อยละ 19.05) และสุดท้ายคือ สัญชาติพม่า จำนวน 101 คน (ร้อยละ 16.03) เพื่อทดแทนการขาดแคลนแรงงานในจังหวัดฯ

แรงงานไทยในต่างประเทศ ในช่วงไตรมาสที่ 1 ปี 2561 จังหวัดหนองบัวลำภู มีผู้แจ้งความประสงค์ไปทำงานต่างประเทศ จำนวน 456 คน โดยแรงงานส่วนใหญ่เป็นผู้มีการศึกษาระดับ**ประถมศึกษา** จำนวน 259 คน คิดเป็นร้อยละ 56.80 แบ่งเป็นเพศชายจำนวน 176 คน และเพศหญิง จำนวน 83 คน

วิธีการเดินทางไปทำงานต่างประเทศของแรงงานไทย พบว่าจำนวนมากที่สุดคือ เดินทางโดยวิธี Re-Entry จำนวน 350 คน (ร้อยละ 92.35) รองลงมาคือ **การเดินทางด้วยตนเอง** จำนวน 16 คน (ร้อยละ 4.22) และสุดท้ายคือ **วิธีบริษัทจัดหางานจัดส่ง** จำนวน 13 คน (ร้อยละ 3.43)

ภูมิภาคที่แรงงานไทยไปทำงานส่วนใหญ่ในไตรมาสนี้คือ ภูมิภาคเอเชีย จำนวน 343 คน (ร้อยละ 59.34) รองลงมาคือ **ภูมิภาคตะวันออกกลาง** มีจำนวนเท่ากับ**ภูมิภาคแอฟริกา** จำนวน 3 คน (ร้อยละ 27.27)

การพัฒนาศักยภาพแรงงาน สำหรับการฝึกเตรียมเข้าทำงานในไตรมาสนี้ มีผู้เข้าฝึกจำนวนทั้งสิ้น 16 คน กลุ่มอาชีพที่เข้ารับการฝึกเตรียมมากที่สุดคือ **ธุรกิจและบริการ** จำนวน 13 คน คิดเป็นร้อยละ 81.25 รองลงมาคือ **ช่างเครื่องกล** จำนวน 2 คน คิดเป็นร้อยละ 12.50 และสุดท้ายคือ **ช่างอุตสาหกรรมศิลป์** จำนวน 1 คน คิดเป็นร้อยละ 6.25 ณ มีผู้ที่ผ่านการฝึกเตรียมเขาทำงานทั้งสิ้นจำนวน 12 คน

การฝึกยกระดับฝีมือแรงงาน สำหรับการฝึกยกระดับฝีมือแรงงานในไตรมาสนี้มีจำนวนทั้งสิ้น 231 คน กลุ่มอาชีพที่เข้ารับการฝึกยกระดับมากที่สุดคือ **ช่างเครื่องกล** จำนวน 65 คน คิดเป็นร้อยละ 28.14 รองลงมาคือ **ช่างไฟฟ้า อิเล็กทรอนิกส์ คอมพิวเตอร์** จำนวน 63 คน คิดเป็นร้อยละ 27.27 รองลงมาคือ **ธุรกิจและบริการ** จำนวน 42 คน คิดเป็นร้อยละ 18.18 รองลงมาคือ **ช่างอุตสาหกรรม** จำนวน 41 คน คิดเป็นร้อยละ 17.75 และสุดท้ายคือ **ช่างอุตสาหกรรมศิลป์** จำนวน 20 คน คิดเป็นร้อยละ 8.66 มีผู้ที่ผ่านการฝึกยกระดับฝีมือแรงงานทั้งสิ้นจำนวน 231 คน



การทดสอบมาตรฐานฝีมือแรงงาน ในไตรมาสนี้มีผู้เข้ารับการทดสอบจำนวนทั้งสิ้น 80 คน กลุ่มอาชีพที่เข้ารับการทดสอบคือ **ช่างไฟฟ้า อิเล็กทรอนิกส์ คอมพิวเตอร์** จำนวน 43 คน คิดเป็นร้อยละ 53.75 และสุดท้ายคือ **ช่างเครื่องกล** จำนวน 37 คน คิดเป็นร้อยละ 46.25 มีผ่านการทดสอบมาตรฐานฝีมือแรงงานจำนวน 72 คน

การคุ้มครองแรงงาน ในไตรมาส 1 ปี 2561 ดำเนินการตรวจแรงงานในสถานประกอบการจำนวนทั้งสิ้น 23 แห่ง มีลูกจ้างที่ผ่านการตรวจจำนวน 201 คน เป็นเพศชาย จำนวน 83 คน (ร้อยละ 41.29) เพศหญิง จำนวน 117 คน (ร้อยละ 58.21) และแรงงานเด็ก จำนวน 1 คน (ร้อยละ 0.50) ผลการตรวจปฏิบัติถูกต้องจำนวน 22 แห่ง และสถานประกอบการที่ปฏิบัติไม่ถูกต้อง จำนวน 1 แห่ง

การตรวจความปลอดภัยในการทำงาน มีการตรวจความปลอดภัยสถานประกอบการทั้งสิ้น จำนวน 22 แห่ง มีลูกจ้างที่ผ่านการตรวจจำนวน 432 คน เป็นเพศชาย จำนวน 278 คน (ร้อยละ 64.35) และเพศหญิง จำนวน 154 คน (ร้อยละ 35.65) ผลการตรวจปฏิบัติถูกต้อง จำนวน 22 แห่ง และในไตรมาสนี้ ไม่มีสถานประกอบการที่ปฏิบัติไม่ถูกต้อง

การเกิดข้อเรียกร้อง/ข้อพิพาทแรงงาน และข้อขัดแย้งภายใน สำหรับไตรมาสนี้ไม่พบสถานประกอบการที่มีการเกิดข้อเรียกร้อง/ข้อพิพาทแรงงาน และข้อขัดแย้งภายในสถานประกอบการในจังหวัดหนองบัวลำภู

การส่งเสริมการจัดสวัสดิการแรงงาน ในไตรมาสนี้มีการจัดการส่งเสริม มี 3 กิจกรรม คือ กิจกรรมส่งเสริมและให้บริการด้านการจัดสวัสดิการแรงงานนอกเหนือจากที่กฎหมายกำหนด จำนวน 10 แห่ง มีผู้เข้าร่วม 1,331 คน รองลงมาคือ โครงการสถานประกอบการสีขาว/โรงงานสีขาว จำนวน 3 แห่ง มีผู้เข้าร่วม 149 คน และสุดท้ายคือ สนับสนุนให้มีการจัดมมนแม่ จำนวน 1 แห่ง มีผู้เข้าร่วม 947 คน

การประกันสังคม ในช่วงไตรมาส 1 ปี 2561 ณ เดือนมีนาคม 2561 พบว่าจังหวัดหนองบัวลำภู มีสถานประกอบการและลูกจ้างที่อยู่ในข่าย **กองทุนเงินทดแทน** จำนวน 509 แห่ง ลูกจ้างทั้งสิ้น 6,082 คน ส่วนจำนวนสถานประกอบการและผู้ประกันตนที่อยู่ใน **กองทุนประกันสังคม** จังหวัดหนองบัวลำภู จำแนกตามประเภทอุตสาหกรรม จำนวน 798 แห่ง ผู้ประกันตน จำนวน 15,083 คน ส่วนจำนวนผู้ประกันตนจำแนกตามกฎหมายรวมทั้งสิ้น จำนวน 34,062 คน แบ่งเป็น (ม.33 จำนวน 15,427 คน) (ม.39 จำนวน 2,828) (ม.40 จำนวน 15,807 คน) และมีสถานพยาบาลในสังกัดประกันสังคมที่เป็นสถานพยาบาลของรัฐบาลจำนวน 1 แห่ง

กองทุนประกันสังคม ในช่วงไตรมาส 1 ปี 2561 การใช้บริการของกองทุนประกันสังคมจังหวัดหนองบัวลำภู มีทั้งสิ้น จำนวน 19,372 ราย ประเภทประโยชน์ทดแทนที่ผู้ประกันตนใช้บริการสูงสุด คือ **สงเคราะห์บุตร** จำนวน 14,083 ราย คิดเป็นร้อยละ 73.75 สำหรับปริมาณการจ่ายเงินประโยชน์ทดแทน พบว่าการจ่ายเงินกรณี **คลอดบุตร** มีการจ่ายเงินสูงสุดถึง 11.28 ล้านบาท และรวมเงินประโยชน์ทดแทนทุกกรณีที่จ่ายไปทั้งสิ้น 42.60 ล้านบาท ซึ่งสูงกว่าไตรมาสที่ผ่านมา คือจ่ายไปทั้งสิ้น 42.45 ล้านบาท



บทที่ 2

ภาวะเศรษฐกิจและสังคมจังหวัดหนองบัวลำภู

สภาพทั่วไปจังหวัดหนองบัวลำภู

ข้อมูลพื้นฐานทั่วไปของจังหวัดหนองบัวลำภู เป็นจังหวัดหนึ่งของภาคตะวันออกเฉียงเหนือ ตั้งขึ้นเป็นจังหวัดเมื่อวันที่ 1 ธันวาคม 2536 มีที่ตั้งตามพิกัดภูมิศาสตร์ อยู่ระหว่างเส้นรุ้งที่ 16 องศา 45 ลิปดา ถึงเส้นรุ้งที่ 17 องศาเหนือ และเส้นแวงที่ 102 องศาตะวันออก อยู่ทางทิศตะวันออกเฉียงเหนือของประเทศไทย ห่างจากกรุงเทพมหานคร ตามทางหลวงหมายเลข 1 (ถนนพหลโยธิน) ถึงจังหวัดสระบุรีบริเวณกิโลเมตรที่ 107 แยกเข้าทางหลวงหมายเลข 2 (ถนนมิตรภาพ) ผ่านจังหวัดนครราชสีมา ขอนแก่น อุดรธานี แล้วเลี้ยวซ้ายไปทางถนนหลวงหมายเลข 210 ผ่านอำเภอหนองวัวซอ จังหวัดอุดรธานี ถึงจังหวัดหนองบัวลำภู รวมระยะทาง 608 กิโลเมตร หรือถึงจังหวัดขอนแก่นแล้วเลี้ยวซ้ายเข้าทางหลวงหมายเลข 2109 (อำเภอน้ำพอง – เขื่อนอุบลรัตน์) เข้าอำเภอนोनสัง ถึงจังหวัดหนองบัวลำภู รวมระยะทาง 577 กิโลเมตร หรือถึงทางหลวงแผ่นดินหมายเลข 228 (กรุงเทพ – สีคิ้ว – ชัยภูมิ – ชุมแพ – ศรีบุญเรือง -หนองบัวลำภู) ประมาณ 518 กิโลเมตร มีขนาดพื้นที่ รวมทั้งจังหวัด 3,859.1 ตารางกิโลเมตร หรือประมาณ 2,411,937.5 ไร่ คิดเป็นร้อยละ 2.27 ของภาคตะวันออกเฉียงเหนือ และร้อยละ 0.75 ของประเทศ (พื้นที่ประเทศ 513,029 ตารางกิโลเมตร หรือ 320,696,898,125 ไร่)

อาณาเขต

(1) **ทิศเหนือ** ติดต่อกับ อำเภอน้ำโสม อำเภอบ้านผือ จังหวัดอุดรธานี (2) **ทิศตะวันออก** ติดต่อกับ อำเภอบ้านผือ อำเภอกุดจับ อำเภอหนองวัวซอ จังหวัดอุดรธานี (3) **ทิศใต้** ติดต่อกับ อำเภอสีชมภู อำเภอหนองนาคำ จังหวัดขอนแก่น (4) **ทิศตะวันตก** ติดต่อกับ อำเภอภูกระดึง อำเภอวังสะพุง อำเภอผาขาว อำเภอเอราวัณ จังหวัดเลย

เขตการปกครอง

จังหวัดหนองบัวลำภู แบ่งเขตการปกครองออกเป็น 6 อำเภอ ได้แก่ อำเภอเมืองหนองบัวลำภู อำเภอนोनสัง อำเภอศรีบุญเรือง อำเภอนากลาง อำเภอสุวรรณคูหา และอำเภอนาวัง

จำนวนหมู่บ้าน ตำบล อำเภอ ในแต่ละอำเภอ

อำเภอ	ตำบล	หมู่บ้าน	อบจ.	ทม.	อบต.
เมือง	14	153	1	3	13
ศรีบุญเรือง	12	158	-	5	9
นากลาง	9	127	-	5	5
โนนสัง	10	107	-	4	7
สุวรรณคูหา	8	91	-	5	4
นาวัง	5	51	-	1	5
รวม	58	687	1	23	43

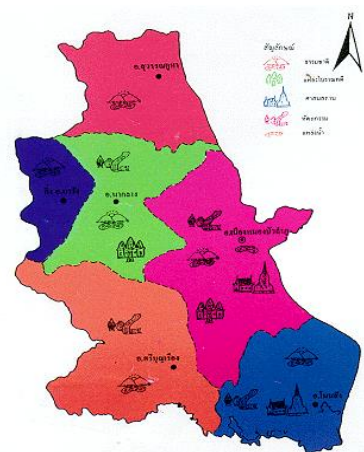

ที่มา : ที่ทำการปกครองจังหวัดหนองบัวลำภู ข้อมูล ณ พฤศจิกายน 2559



ภูมิประเทศ

ลักษณะภูมิประเทศของจังหวัดหนองบัวลำภู ส่วนใหญ่จะเป็นแอ่งที่ราบมีภูเขาล้อมรอบเทือกเขาที่สำคัญคือ เทือกเขาภูพานอยู่ทางทิศตะวันออกของจังหวัดหนองบัวลำภู โดยทอดแนวยาวมาจากริมฝั่งแม่น้ำโขงตอนเหนือของอำเภอสังขาม จังหวัดหนองคาย ผ่านเข้ามาเขตอำเภอโนนสัง จังหวัดอุดรธานีและเข้าสู่เขตอำเภอสวรรณคูหา จังหวัดหนองบัวลำภู และเข้าไปเขตอำเภอกระนวน จังหวัดขอนแก่น ผ่านไปกาฬสินธุ์ , สกลนคร และจังหวัดนครพนม

จังหวัดหนองบัวลำภู มีพื้นที่โดยทั่วไปเป็นที่ราบสูงบางส่วนเป็นพื้นที่ลูกคลื่นลอนตื้นถึงลอนลึกมีความสูงจากระดับน้ำทะเลปานกลางประมาณ 200 เมตร ทางตอนบนของจังหวัดจะเป็นพื้นที่ภูเขาสูง แล้วลาดไปทางทิศใต้และทิศตะวันออก พื้นที่ส่วนใหญ่เป็นดินปนทรายและลูกรัง ไม่สามารถเก็บน้ำหรืออุ้มน้ำในฤดูแล้งได้

สินทรัพย์ทางเศรษฐกิจ

พืชเศรษฐกิจที่สำคัญ ได้แก่ ข้าวเหนียว ข้าวเจ้า กล้วย อ้อยโรงงาน มันสำปะหลัง ข้าวโพดเลี้ยงสัตว์ ถั่วเหลือง ผลไม้โดยมียางพาราเป็นพืชเศรษฐกิจตัวใหม่

สัตว์เศรษฐกิจที่สำคัญ คือ โคเนื้อ สุกร และไก่เนื้อ

ประมงน้ำจืด พื้นที่ทำการประมงที่สำคัญอยู่บริเวณอำเภอโนนสัง ซึ่งมีอาณาเขตติดต่อกับเขื่อนอุบลรัตน์ จังหวัดขอนแก่น สัตว์น้ำจืดที่จับได้ ได้แก่ ปลา



รายงานสถานะเศรษฐกิจการคลังจังหวัดหนองบัวลำภู

โครงสร้างเศรษฐกิจของจังหวัดหนองบัวลำภูขึ้นอยู่กับด้านเกษตรกรรม การล่าสัตว์ และการป่าไม้ ด้านการศึกษา และด้านการขายส่งขายปลีกการซ่อมแซมยานยนต์ จักรยานยนต์ ของใช้ส่วนบุคคล และของใช้ในครัวเรือนเป็นสำคัญตามลำดับ

ประชากรส่วนใหญ่ในจังหวัดประกอบอาชีพเกษตรกรรม และการเลี้ยงสัตว์ โดยมีพืชเศรษฐกิจที่สำคัญได้แก่ ข้าว อ้อยโรงงาน มันสำปะหลัง ข้าวโพดเลี้ยงสัตว์ ยางพารา และสัตว์เศรษฐกิจที่สำคัญ ได้แก่ โคเนื้อและสุกร

ด้านภาวะเศรษฐกิจ

ภาวะเศรษฐกิจโดยรวมของจังหวัดหนองบัวลำภูเดือนกุมภาพันธ์ 2561 ปังชี้ **เศรษฐกิจโดยรวมหดตัว** จากเดือนเดียวกันของปีก่อน พิจารณาจาก

ด้านอุปทานหดตัว จากดัชนีผลผลิตภาคเกษตรกรรมหดตัว จากผลผลิตด้านเกษตร ได้แก่ปริมาณ อ้อยโรงงาน, ปริมาณมันสำปะหลัง และปริมาณยางพาราหดตัว ขณะที่ด้าน ปศุสัตว์ ได้แก่ปริมาณโคเนื้อและ ปริมาณสุกรขยายตัว ดัชนีผลผลิตภาคบริการ**หดตัว** จากการจัดเก็บภาษีธุรกิจเฉพาะและการจัดเก็บ ภาษีมูลค่าเพิ่มหมวดขายส่ง ขายปลีกหดตัว ขณะที่จำนวนรถยนต์นั่งส่วนบุคคลต่อทะเบียนและจำนวน รถบรรทุกต่อทะเบียนขยายตัว ดัชนีผลผลิตภาคอุตสาหกรรม**ขยายตัว** จากปริมาณการใช้ไฟฟ้า ภาคอุตสาหกรรม ปริมาณการผลิตหินปูน ทุนจดทะเบียนของโรงงานอุตสาหกรรมและจำนวนโรงงาน อุตสาหกรรมที่ขยายตัว

ด้านอุปสงค์หดตัว ดัชนีการบริโภคภาคเอกชน**หดตัว** จากการจัดเก็บภาษีมูลค่าเพิ่มหมวดขายส่ง ขายปลีกหดตัว ขณะที่จำนวนรถยนต์นั่งส่วนบุคคลจดทะเบียนใหม่และจำนวนรถจักรยานยนต์จดทะเบียน ใหม่ขยายตัว ดัชนีการลงทุนภาคเอกชน**ขยายตัว** จากสินเชื่อเพื่อการลงทุนขยายตัว ขณะที่จำนวนทุนจดทะเบียนนิติบุคคลใหม่หดตัว ดัชนีการใช้จ่ายภาครัฐ**ขยายตัว** จากการเบิกจ่ายงบประมาณรายจ่ายประจำและ งบประมาณรายจ่ายลงทุนที่ขยายตัว

ด้านการเงิน ปริมาณสินเชื่อรวมและปริมาณเงินฝากรวม**ขยายตัว** สำหรับ**เสถียรภาพทางเศรษฐกิจ** อัตราเงินเฟ้อ อยู่ที่ 2.94 และอัตราการจ้างงานขยายตัว

ด้านภาวะการคลัง

ด้านรายได้ ในเดือนกุมภาพันธ์ 2561 นั้น มีการจัดเก็บรายได้สุทธิ 60.09 ล้านบาท ลดลงร้อยละ -28.23 เมื่อเทียบกับเดือนเดียวกันของปีก่อน เนื่องจากการจัดเก็บรายได้ของสำนักงานสรรพากรพื้นที่ หนองบัวลำภูและหน่วยงานราชการอื่นๆ ลดลง ขณะที่สำนักงานธนารักษ์พื้นที่หนองบัวลำภูและสำนักงาน สรรพสามิตพื้นที่หนองบัวลำภูจัดเก็บได้เพิ่มขึ้น

ด้านรายจ่าย ภาพรวมการใช้จ่ายภาครัฐมีการเบิกจ่าย 266.30 ล้านบาท **เพิ่มขึ้น**ร้อยละ 31.72 เมื่อเทียบกับเดือนเดียวกันของปีก่อน โดยงบประมาณรายจ่ายลงทุน มีการเบิกจ่าย จำนวน 177.61 ล้านบาท และงบประมาณรายจ่ายประจำ มีการเบิกจ่าย จำนวน 88.69 ล้านบาท



ฐานะการคลังของจังหวัดหนองบัวลำภูขาดดุลจำนวน -261.09 ล้านบาท สะท้อนบทบาทการคลังจากการกระตุ้นเศรษฐกิจในประเทศ

เครื่องชี้ภาวะเศรษฐกิจการคลังจังหวัด (Economic and Fiscal) รายเดือน

ตารางที่ 1 เครื่องชี้เศรษฐกิจจังหวัดหนองบัวลำภู

เครื่องชี้เศรษฐกิจจังหวัด	หน่วย	ปี 2560	ปี 2560				ปี 2561			
			Q1	Q2	Q3	Q4	ธ.ค.	ม.ค.	ก.พ.	YTD
เศรษฐกิจด้านอุปทาน										
ดัชนีผลผลิตภาคเกษตรกรรม	%yoy	1.23	1.07	-46.91	56.62	30.77	-4.44	-14.20	-26.91	-19.41
(โครงสร้างสัดส่วน 30.17 %)										
ปริมาณผลผลิต : ข้าวเจ้า	ตัน	63,373.68	0.00	10,008.50	0.00	53,365.18	987.33	0.00	0.00	0.00
	%yoy	100.00	0.00	0.00	0.00	-21.36	-92.87	0.00	0.00	0.00
ปริมาณผลผลิต : ข้าวเหนียว	ตัน	217,436.17	0.00	8,101.59	0.00	209,334.58	3,700.00	0.00	0.00	0.00
	%yoy	15.10	0.00	0.00	0.00	10.81	-92.89	0.00	0.00	0.00
ปริมาณผลผลิต : ข้าวโพดเลี้ยงสัตว์	ตัน	145,069.19	3,147.55	4,087.84	0.00	7,270.80	1,389.60	0.00	0.00	0.00
	%yoy	62.60	219.22	369.48	0.00	2.92	-76.35	-100.00	0.00	0.00
ปริมาณผลผลิต : อ้อยโรงงาน	ตัน	5,622,906.70	3,859,687.48	484,613.72	0.00	1,278,605.50	1,056,055.50	1,383,130.00	869,713.50	2,252,843.50
	%yoy	-15.51	-3.14	-71.25	0.00	29.89	8.00	-17.72	-26.41	-21.30
ปริมาณผลผลิต : มันสำปะหลัง	ตัน	238,658.15	51,228.97	79,933.20	3,564.00	103,931.98	21,740.10	31,481.40	12,061.00	43,542.40
	%yoy	51.54	-3.84	346.47	18.09	24.77	-36.56	12.80	-18.30	2.04
ปริมาณผลผลิต : ยางพารา	ตัน	3,247.57	435.86	299.68	704.77	1,807.26	622.76	314.02	7.04	321.06
	%yoy	82.14	133.10	-7.75	24.34	156.60	136.62	19.56	-93.63	-13.96
จำนวนอายุขาบัตร : โคเนื้อ	ตัว	3,153.00	754.00	803.00	771.00	825.00	252.00	293.00	285.00	578.00
	%yoy	-0.25	-11.08	0.00	3.91	7.42	-15.44	29.65	20.76	25.11
จำนวนอายุขาบัตร : สุกร	ตัว	113,614.00	27,579.00	27,437.00	28,655.00	29,943.00	9,548.00	9,788.00	9,893.00	19,681.00
	%yoy	134.75	97.51	252.43	256.72	60.84	-28.25	4.52	6.95	5.73
ดัชนีผลผลิตภาคอุตสาหกรรม	%yoy	5.07	-2.40	5.96	9.67	6.82	4.56	5.37	7.11	6.24
(โครงสร้างสัดส่วน 12.73 %)										
ปริมาณการใช้ไฟฟ้าภาคอุตสาหกรรม	ล้าน kwh	81.49	17.25	21.39	22.51	20.35	5.87	5.50	5.57	11.07
	%yoy	0.94	-9.01	1.06	8.28	2.61	0.35	2.23	10.95	6.44
ทุนจดทะเบียนของโรงงานอุตสาหกรรม	ล้านบาท	8,475.53	8,400.60	8,400.60	8,475.53	8,475.53	8,475.53	8,484.03	8,511.76	8,511.76
	%yoy	1.00	0.77	0.42	1.02	1.02	1.00	0.99	1.32	1.32
ปริมาณหินปูน	ตัน	1,982,280.00	366,216.00	597,928.00	550,384.00	467,752.00	152,592.00	167,648.00	170,960.00	338,608.00
	%yoy	53.48	10.54	56.92	72.59	79.67	49.53	44.02	24.93	33.71
จำนวนโรงงานอุตสาหกรรม	แห่ง	1,539.00	1,534.00	1,534.00	1,539.00	1,539.00	1,539.00	1,540.00	1,541.00	1,541.00
	%yoy	0.46	0.59	0.33	0.52	0.52	0.46	0.39	0.46	0.46
ดัชนีผลผลิตภาคบริการ	%yoy	3.16	7.09	10.70	1.51	-6.85	-4.71	-6.25	-2.28	-4.32
(โครงสร้างสัดส่วน 57.10 %)										
ภาษีมูลค่าเพิ่มขายสินค้าปลีกและส่ง	ล้านบาท	361.57	70.78	133.19	88.61	68.97	39.26	17.51	15.60	32.14
	%yoy	73.77	35.28	82.21	67.55	-5.77	-9.30	-2.93	-42.07	-26.89
ภาษีธุรกิจโรงแรม	ล้านบาท	0.37	0.09	0.11	0.10	0.08	0.02	0.02	0.03	0.05
	%yoy	-6.68	7.23	7.07	-35.22	20.97	-6.25	-57.78	31.58	-31.25
ภาษีธุรกิจเฉพาะ	ล้านบาท	34.93	3.14	11.83	7.53	6.32	1.32	2.12	2.55	4.67
	%yoy	2.77	16.98	23.55	-0.65	-29.97	-3.08	-36.56	-7.92	-23.60
จำนวนรถยนต์นั่งส่วนบุคคลต่อทะเบียน	คัน	50,421.00	14,347.00	13,935.00	9,239.00	12,900.00	4,441.00	5,221.00	4,675.00	9,896.00
	%yoy	1.44	13.12	6.73	-25.59	11.70	9.52	14.27	10.89	12.65
จำนวนรถโดยสารต่อทะเบียน	คัน	614.00	155.00	171.00	147.00	141.00	95.00	39.00	10.00	49.00
	%yoy	-3.00	-3.73	-1.16	-6.37	-0.70	-9.52	77.27	25.00	63.33
จำนวนรถบรรทุกต่อทะเบียน	คัน	5,988.00	1,489.00	1,451.00	1,398.00	1,650.00	602.00	573.00	276.00	849.00
	%yoy	-8.93	-7.63	4.99	-12.79	-16.58	-40.92	35.78	6.98	24.85



ตารางที่ 1 เครื่องชี้เศรษฐกิจจังหวัดหนองบัวลำภู (ต่อ)

เครื่องชี้เศรษฐกิจจังหวัด	หน่วย	ปี 2560	ปี 2560					ปี 2561			
			Q1	Q2	Q3	Q4	ธ.ค.	ม.ค.	ก.พ.	YTD	
เศรษฐกิจด้านอุปสงค์											
ดัชนีการบริโภคภาคเอกชน	%yoy	32.94	17.44	67.27	48.40	-1.04	10.28	2.96	-25.91	-13.40	
จำนวนรถยนต์นั่งส่วนบุคคลจดทะเบียนใหม่	คัน	3,232.00	798.00	898.00	788.00	748.00	260.00	310.00	290.00	600.00	
	%yoy	9.49	-11.23	28.84	12.09	14.55	30.65	13.55	28.89	9.49	
จำนวนรถจักรยานยนต์จดทะเบียนใหม่	คัน	8,807.00	2,286.00	2,445.00	1,899.00	2,177.00	704.00	817.00	787.00	1,604.00	
	%yoy	-7.29	-9.79	-4.19	-16.75	2.06	-9.40	8.07	3.96	6.01	
ภาษีมูลค่าเพิ่มหมวดขายส่งขายปลีก	ล้านบาท	361.57	70.78	133.19	88.61	76.23	39.26	16.55	15.60	32.15	
	%yoy	43.77	35.28	82.21	67.55	-5.77	-9.30	-2.93	-42.07	-26.89	
ดัชนีการลงทุนภาคเอกชน	%yoy	3.36	5.22	-0.72	3.23	5.84	6.19	2.98	3.73	3.36	
พื้นที่อนุญาตก่อสร้างทั้งหมด	ตรม.	28,504.00	11,555.00	5,680.00	7,036.00	4,233.00	1,904.00	3,773.00	1,967.00	5,740.00	
	%yoy	-49.01	-62.34	5.44	-29.58	-56.98	-1.30	-44.67	-49.76	-46.53	
รถยนต์ที่จดทะเบียนใช้ในการพาณิชย์	คัน	273.00	83.00	85.00	44.00	61.00	12.00	18.00	22.00	40.00	
	%yoy	20.26	62.75	57.41	-8.33	-17.57	-33.33	20.00	-8.33	2.56	
ทุนจดทะเบียนธุรกิจนิติบุคคลใหม่	ล้านบาท	416.78	72.75	42.43	56.70	244.90	210.50	10.00	14.70	24.70	
	%yoy	127.25	63.48	6.61	27.70	347.71	1,240.76	-65.75	-28.47	-50.35	
สินเชื่อเพื่อการลงทุน	ล้านบาท	11,268.77	10,606.90	10,749.62	10,958.15	11,268.77	11,268.77	11,126.50	11,293.20	11,293.20	
	%yoy	5.29	3.44	-0.41	5.88	5.29	5.29	3.06	3.78	3.78	
ดัชนีการใช้จ่ายภาครัฐ	%yoy	-47.96	-47.89	-59.52	-28.58	-53.26	-55.43	-13.01	25.40	5.68	
รายจ่ายประจำ	ล้านบาท	1,338.99	251.71	268.41	568.09	250.77	95.39	89.37	88.69	178.07	
	%yoy	-57.92	-66.61	-69.95	-32.57	-63.78	-63.13	8.63	4.99	6.79	
รายจ่ายลงทุน	ล้านบาท	1,688.41	531.54	421.80	304.54	430.53	248.97	87.47	177.61	265.08	
	%yoy	-22.70	-3.09	-34.30	-11.59	-33.71	-48.22	-35.78	50.91	4.40	
ด้านรายได้ (Income)											
ดัชนีรายได้เกษตรกร	%yoy	-2.16	4.89	-54.52	-8.66	13.06	-2.86	-13.69	-30.06	-20.94	
ดัชนีผลผลิตภาคเกษตรกรรม	%yoy	1.23	1.07	-46.91	56.62	30.77	-4.44	-14.20	-26.91	-19.41	
ดัชนีราคาผลผลิตภาคเกษตรกรรม	%yoy	-16.75	3.77	-14.33	-41.68	-13.54	1.66	0.60	-4.30	-1.90	
ด้านการเงิน											
ปริมาณเงินฝากรวม	ล้านบาท	18,121.24	19,331.00	18,608.98	17,424.35	18,121.24	18,121.24	19,474.42	19,344.38	19,344.38	
	%yoy	4.22	6.60	5.86	4.09	4.22	4.22	7.73	2.56	2.56	
ปริมาณสินเชื่อรวม	ล้านบาท	37,562.56	35,356.33	35,832.08	36,527.15	37,562.56	37,562.56	37,088.34	37,644.01	37,644.01	
	%yoy	5.29	3.44	-0.41	5.88	5.29	5.29	3.06	3.78	3.78	
ด้านเสถียรภาพเศรษฐกิจ (Stability)											
ดัชนีราคาผู้บริโภคทั่วไป		102.04	102.07	101.83	101.73	102.53	102.50	102.50	105.2	103.85	
(อัตราเงินเฟ้อทั่วไป)	%yoy	0.30	1.22	0.03	-0.13	0.10	0.10	0.29	2.94	1.61	
- อาหารและเครื่องดื่ม	%yoy	-1.87	-0.44	-0.82	-2.77	-1.83	-1.30	-1.11	-1.22	-1.17	
- ไม่ใช่อาหารและเครื่องดื่ม	%yoy	1.84	2.45	1.82	1.82	0.32	0.96	1.15	5.62	3.39	
ดัชนีราคาผู้บริโภคพื้นฐาน		103.79	103.70	103.70	103.77	103.70	104.00	104.40	109.40	106.90	
(อัตราเงินเฟ้อพื้นฐาน)	%yoy	0.94	1.27	1.17	0.87	0.06	0.29	0.68	5.5	3.09	
ดัชนีราคาผู้ผลิต		102.13	103.23	102.17	101.43	101.67	101.50	101.90	101.73	101.83	
(อัตราการเปลี่ยนแปลง)	%yoy	0.70	3.20	0.10	-0.46	0.00	-0.59	-1.07	-1.93	-1.50	
การจ้างงาน (Employment)	คน	17,137.25	17,482.00	17,295.00	17,285.00	16,486.00	17,196.00	17,530.00	17,706.00	17,618.00	
	%yoy	4.95	4.67	6.22	7.11	1.80	0.64	1.51	2.04	1.78	



ตารางที่ 2 เครื่องชี้ภาคการคลังจังหวัดหนองบัวลำภู

เครื่องชี้ภาคการคลัง		ปีงบประมาณ (FY) พ.ศ. 2560	ปีงบประมาณ (FY) พ.ศ. 2561				
			Q1/FY61	ธ.ค.	ม.ค.	ก.พ.	YTD(FY)
ภาคการคลัง							
รายได้จัดเก็บ	ล้านบาท	778.13	159.04	62.92	39.37	60.09	258.50
	%yoy	13.33	6.48	5.16	-25.14	-28.23	-9.51
สรรพากรพื้นที่	ล้านบาท	708.68	145.87	56.74	32.97	50.70	229.54
	%yoy	15.21	6.44	4.09	-29.10	-26.29	-9.03
สรรพสามิตพื้นที่	ล้านบาท	2.90	1.83	1.52	0.71	0.21	2.75
	%yoy	-17.56	48.78	100.00	57.78	5.00	46.28
ธนาภิบาลพื้นที่	ล้านบาท	7.26	0.91	0.37	1.44	2.95	5.30
	%yoy	37.16	8.33	5.71	1.41	15.69	10.19
หน่วยราชการอื่นๆ	ล้านบาท	59.30	10.44	4.29	4.25	6.22	20.91
	%yoy	-5.40	1.95	1.90	0.47	-48.97	-21.57
รายได้ไม่ส่งคลัง	ล้านบาท	50.59	8.39	3.51	3.80	5.21	17.40
	%yoy	-11.23	4.35	2.03	0.80	-53.15	-24.12
รายจ่ายเงินงบประมาณรวม	ล้านบาท	3,684.94	681.31	344.36	176.85	266.30	1,124.46
	%yoy	-27.74	-49.23	-53.43	-19.05	31.72	-36.20
ดุลเงินงบประมาณ	ล้านบาท	3,634.35	-672.92	-340.85	-173.05	-261.09	-1,107.06

หมายเหตุ FY 2560 คือ ปีงบประมาณ พ.ศ. 2560 (ต.ค. 2559 – ก.ย. 2560)

FY 2561 คือ ปีงบประมาณ พ.ศ. 2561 (ต.ค. 2560 – ก.ย. 2561)

Q1/FY61 คือ ยอดสะสมตั้งแต่เดือนตุลาคม ถึงเดือนธันวาคม (ต.ค. – ธ.ค. 2560)

ดัชนีราคาผู้บริโภคของจังหวัดหนองบัวลำภู เดือน มีนาคม 2561

สำนักงานพาณิชย์จังหวัดหนองบัวลำภูร่วมกับสำนักสารสนเทศและดัชนีเศรษฐกิจการค้า กระทรวงพาณิชย์ ขอรายงานความเคลื่อนไหวดัชนีราคาผู้บริโภคของจังหวัดหนองบัวลำภูเดือนมีนาคม 2561 สรุป ได้ดังนี้

การประมวลผลดัชนีราคาผู้บริโภคของประเทศ รายการสินค้าและบริการที่คำนวณมี จำนวน 422 รายการ สำหรับจังหวัดหนองบัวลำภู มีจำนวน 259 รายการ ครอบคลุมหมวดอาหารและเครื่องดื่มไม่มีแอลกอฮอล์ เครื่องนุ่งห่ม เคหสถาน การตรวจรักษาและบริการส่วนบุคคล พาหนะการขนส่งและการสื่อสาร การบันเทิง การอ่าน การศึกษาและการศาสนา ยาสูบและเครื่องดื่มมีแอลกอฮอล์ เพื่อนำมาคำนวณดัชนีราคาผู้บริโภค ของจังหวัดหนองบัวลำภู ได้ผลดังนี้

1. ดัชนีราคาผู้บริโภคทั่วไปของประเทศเดือนมีนาคม 2561

ปี 2558 ดัชนีราคาผู้บริโภคทั่วไปของประเทศ เท่ากับ 100 และเดือนมีนาคม 2561 เท่ากับ 101.12 เทียบกับเดือนกุมภาพันธ์ 2561 เท่ากับ 101.21 ลดลงร้อยละ 0.09 เทียบกับเดือนมีนาคม 2560 สูงขึ้นร้อยละ 0.79 เทียบเฉลี่ย 3 เดือน (มกราคม-มีนาคม) 2561 กับระยะเดียวกันของปี 2560 สูงขึ้นร้อยละ 0.64

2. ดัชนีราคาผู้บริโภคของจังหวัดหนองบัวลำภูเดือนมีนาคม 2561

ปี 2558 ดัชนีราคาผู้บริโภคของจังหวัดหนองบัวลำภู เท่ากับ 100 และเดือนมีนาคม 2561 เท่ากับ 104.9 เทียบกับเดือนกุมภาพันธ์ 2561 เท่ากับ 105.2 ลดลงร้อยละ 0.3 เทียบกับเดือนมีนาคม 2560 เท่ากับ 101.8 เพิ่มขึ้นร้อยละ 3 เทียบเฉลี่ย 3 เดือน (มกราคม - มีนาคม 2561) กับระยะเดียวกัน ของปี 2560 เพิ่มขึ้นร้อยละ 2.1



3. ดัชนีราคาผู้บริโภคของจังหวัดหนองบัวลำภูเดือนมีนาคม 2561 เทียบกับเดือนกุมภาพันธ์ 2561 ลดลงร้อยละ 0.3 (เดือนกุมภาพันธ์ 2561 เทียบกับเดือนมกราคม 2560 สูงขึ้นร้อยละ 2.6) สาเหตุสำคัญ มาจาก ดัชนีหมวดอาหารและเครื่องดื่มไม่มีแอลกอฮอล์ ลดลงร้อยละ 0.6

ดัชนีหมวดอาหารและเครื่องดื่มไม่มีแอลกอฮอล์ ลดลงร้อยละ 0.3 ปัจจัยสำคัญมาจากหมวดผักและผลไม้ ผลผลิตมีปริมาณสะสมมากขึ้นประกอบกับเริ่มปิดทอมนำให้ความต้องการลดลง ได้แก่ ฟักทอง พริกสด แตงกวา ถั่วฝักยาว มะเขือเทศ ผักบุ้ง เห็ด ผักกาดขาว หอมแดง และมะม่วง หมวดข้าว แป้งและผลิตภัณฑ์จากแป้ง ได้แก่ ข้าวสารเหนียว หมวดเนื้อสัตว์ เป็ดไก่ และสัตว์น้ำ ได้แก่ ปลาช่อน กุ้งนาง และไก่สด สำหรับหมวด ไข่และผลิตภัณฑ์นม หมวดเครื่องประกอบอาหาร หมวดเครื่องดื่มไม่มีแอลกอฮอล์ หมวดอาหารบริโภค-ในบ้าน หมวดอาหารบริโภค-นอกบ้าน โดยเฉลี่ยไม่เปลี่ยนแปลง

4. ถ้าพิจารณาเทียบกับเดือนมีนาคม 2560 เพิ่มขึ้นร้อยละ 3.0 (เดือนกุมภาพันธ์ 2561 เทียบกับเดือนกุมภาพันธ์ 2560 สูงขึ้นร้อยละ 2.9) ดัชนีหมวดอื่นๆ ไม่ใช่อาหารและเครื่องดื่มเพิ่มขึ้นร้อยละ 6.0 ปัจจัยสำคัญมาจากการเพิ่มขึ้นของ หมวดยาสูบและเครื่องดื่มไม่มีแอลกอฮอล์ หมวดพาหนะ การขนส่ง และการสื่อสาร หมวดเครื่องนุ่งห่มและรองเท้า หมวดการตรวจรักษาและบริการส่วนบุคคล หมวดเคหสถาน สำหรับหมวดการบันเทิงการอ่าน การศึกษาและการศาสนา โดยเฉลี่ยไม่เปลี่ยนแปลง

5. เฉลี่ยช่วงระยะเวลา 3 เดือน (มกราคม – มีนาคม ของปี 2561 เทียบกับช่วงระยะเดียวกัน ของปี 2560 เพิ่มขึ้นร้อยละ 2.1) ดัชนีหมวดอื่นๆ ไม่ใช่อาหาร และเครื่องดื่มเพิ่มขึ้นร้อยละ 4.3 ปัจจัยสำคัญมาจากการเพิ่มขึ้นของ หมวดยาสูบและเครื่องดื่มมีแอลกอฮอล์ หมวดพาหนะ การขนส่ง และการสื่อสาร หมวดการตรวจรักษาและบริการส่วนบุคคล หมวดเครื่องนุ่งห่มและรองเท้า หมวดเคหสถาน สำหรับหมวดการบันเทิง การอ่านการศึกษาและการศาสนา โดยเฉลี่ยไม่เปลี่ยนแปลง

ภาวะเศรษฐกิจรายเดือนของจังหวัดหนองบัวลำภู ประจำเดือนมีนาคม 2561

สำนักงานพาณิชย์จังหวัดหนองบัวลำภู ขอรายงานการสำรวจภาวะราคาสินค้าอุปโภคบริโภคที่จำเป็นต่อการครองชีพ จำนวน 70 รายการ เพื่อจัดทำรายงานภาวะเศรษฐกิจรายเดือนประจำเดือนมีนาคม 2561 โดยสรุปได้ผล ดังนี้

● ภาวะราคาสินค้า

1. **หมวดอาหารและเครื่องดื่มลดลง ร้อยละ 1.06** ปัจจัยสำคัญมาจากสินค้าในหมวดผักและผลไม้ ลดลงร้อยละ 7.04 หมวดเนื้อสัตว์ ไก่ และสัตว์น้ำ ลดลงร้อยละ 0.38 ในขณะที่หมวด ข้าว แป้งและผลิตภัณฑ์จากแป้ง หมวดไข่ และผลิตภัณฑ์นม หมวดเครื่องประกอบอาหาร หมวดเครื่องดื่มไม่มีแอลกอฮอล์และหมวดอาหารบริโภคในบ้าน โดยเฉลี่ยไม่เปลี่ยนแปลง

หมวดผักสดและผลไม้ ลดลงร้อยละ 7.04 ปัจจัยสำคัญมาจากการลดลงของ มะม่วง (พันธ์เขียวเสวย) ถั่วฝักยาว มะเขือเทศ ผักชี ผักกาดขาว พริกสด เป็นต้น **หมวดเนื้อสัตว์ ไก่ และสัตว์น้ำ** ลดลงร้อยละ 0.38 สาเหตุสำคัญมาจาก กุ้งนาง เป็นต้น



การจดทะเบียนนิติบุคคลตั้งใหม่

ในไตรมาส 1 ปี 2561 จังหวัดหนองบัวลำภู มีการจดทะเบียนนิติบุคคลตั้งใหม่ทั้งสิ้น 12 แห่ง แบ่งเป็น ห้างหุ้นส่วนจำกัด จำนวน 5 แห่ง บริษัทจำกัด จำนวน 7 แห่ง และอุตสาหกรรมที่มีการจดทะเบียนนิติบุคคลตั้งใหม่สูงสุด ได้แก่ อุตสาหกรรมการขายส่ง ขายปลีกฯ จำนวน 4 แห่ง รองลงมาคือ อุตสาหกรรมประเภทอื่นๆ จำนวน 3 แห่ง รองลงมาคือ อุตสาหกรรมก่อสร้าง จำนวน 2 แห่ง รองลงมาคือ อุตสาหกรรมการผลิต, การขนส่ง สถานที่เก็บสินค้าและคมนาคม, อุตสาหกรรมบริการด้านอสังหาริมทรัพย์การให้เช่า และบริการทางธุรกิจ จำนวนละ 1 แห่ง ตามลำดับ

แผนภูมิที่ 2-1 การจดทะเบียนของนิติบุคคลตั้งใหม่ตามหมวดธุรกิจจังหวัดหนองบัวลำภู ณ เดือนมีนาคม 2561

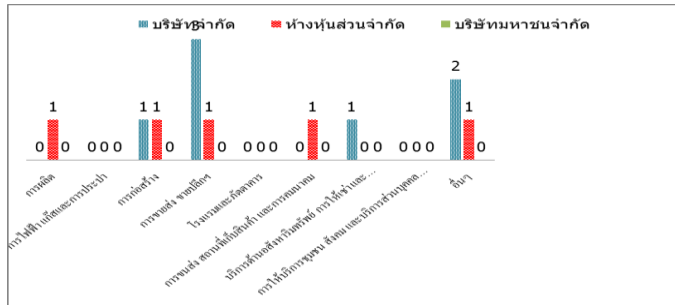

ที่มา : สำนักงานพาณิชย์จังหวัดหนองบัวลำภู

เมื่อพิจารณาทุนจดทะเบียนของนิติบุคคลตั้งใหม่ พบว่า มีการจดทะเบียนนิติบุคคลตั้งใหม่ทั้งสิ้น จำนวน 22 ล้านบาท แบ่งเป็นห้างหุ้นส่วนจำกัดมีทุนจดทะเบียนทั้งสิ้น จำนวน 5 ล้านบาท บริษัทจำกัดมีทุนจดทะเบียนทั้งสิ้น 17 ล้านบาท ส่วนบริษัทมหาชน จำกัด ไม่มีการจดทะเบียนนิติบุคคลตั้งใหม่ในไตรมาสนี้ โดยอุตสาหกรรมที่มีทุนจดทะเบียนมากที่สุด 3 อันดับแรก ได้แก่ อุตสาหกรรมอื่นๆ มีทุนจดทะเบียนทั้งสิ้น 7 ล้านบาท แบ่งเป็นทุนจดทะเบียนห้างหุ้นส่วนจำกัด จำนวน 1 ล้านบาท และบริษัทจำกัด จำนวน 6 ล้านบาท รองลงมาคือ อุตสาหกรรมการขายส่ง ขายปลีกฯ มีจำนวนเท่ากับ อุตสาหกรรมบริการด้านอสังหาริมทรัพย์การให้เช่า และบริการทางธุรกิจ มีทุนจดทะเบียนละ 5 ล้านบาท แบ่งเป็นทุนจดทะเบียนห้างหุ้นส่วนจำกัด จำนวน 1 ล้านบาท และเป็นทุนจดทะเบียนบริษัทจำกัด จำนวน 5 ล้านบาท และสุดท้ายคือ อุตสาหกรรมก่อสร้าง ที่มีทุนจดทะเบียนทั้งสิ้น 3 ล้านบาท แบ่งเป็นทุนจดทะเบียนห้างหุ้นส่วนจำกัด จำนวน 1 ล้านบาท และบริษัทจำกัด จำนวน 2 ล้านบาท ตามลำดับ (รายละเอียดปรากฏในตารางที่ 3)



ตารางที่ 3 การจดทะเบียนของนิติบุคคลตั้งใหม่ตามหมวดธุรกิจจังหวัดหนองบัวลำภู ณ เดือนมีนาคม พ.ศ. 2561

อุตสาหกรรม	ห้างหุ้นส่วน จำกัด		บริษัท จำกัด		บริษัทมหาชน จำกัด		รวม	
	แห่ง	ล้านบาท	แห่ง	ล้านบาท	แห่ง	ล้านบาท	แห่ง	ล้านบาท
การผลิต	1	1.00	-	-	-	-	1	1.00
การไฟฟ้า แก๊ส และการประปา	-	-	-	-	-	-	-	-
การก่อสร้าง	1	1.00	1	2.00	-	-	2	3.00
การขายส่ง ขายปลีกฯ	1	1.00	3	4.00	-	-	4	5.00
โรงแรม และภัตตาคาร	-	-	-	-	-	-	-	-
การขนส่ง สถานที่เก็บสินค้า และคมนาคม	1	1.00	-	-	-	-	1	1.00
บริการด้านอสังหาริมทรัพย์ การให้เช่า และบริการทางธุรกิจ	-	-	1	5.00	-	-	1	5.00
การให้บริการชุมชน สังคม และบริการส่วนบุคคลอื่นๆ	-	-	-	-	-	-	-	-
อื่นๆ	1	1.00	2	6.00	-	-	3	7.00
รวมทั้งสิ้น	5	5.00	7	17.00	-	-	12	22.00

ที่มา : สำนักงานพาณิชย์จังหวัดหนองบัวลำภู

การจดทะเบียนโรงงานอุตสาหกรรมใหม่

สำหรับการจดทะเบียนโรงงานใหม่ในจังหวัดหนองบัวลำภูในช่วงไตรมาส 1 ปี 2561 เดือนมกราคม - มีนาคม 2561 พบว่ามีการจดทะเบียนโรงงานอุตสาหกรรมใหม่ จำนวน 1 ราย เงินลงทุน 29.73 ล้านบาท และมีแรงงานรวมทั้งสิ้น 112 คน ในไตรมาสนี้

ตารางที่ 4 การจดทะเบียนโรงงานอุตสาหกรรมที่ประกอบกิจการใหม่ ของจังหวัดหนองบัวลำภู

จำแนกตามประเภทอุตสาหกรรม ไตรมาส 1 ปี 2561 (ณ เดือนมกราคม - มีนาคม 2561)

ลำดับ	ประเภทอุตสาหกรรม	จดทะเบียน			เลิกกิจการ
		จำนวน (โรง)	เงินทุน (ล้านบาท)	คนงาน (คน)	
1	อุตสาหกรรมอาหาร	1	29.73	112	-
	รวม	1	29.73	112	-

ที่มา : สำนักงานอุตสาหกรรมจังหวัดหนองบัวลำภู

การจดทะเบียนโรงงานอุตสาหกรรมที่ประกอบการของจังหวัดหนองบัวลำภู มีจำนวนโรงงานสะสม ณ วันที่ 4 เมษายน 2561 รวมทั้งสิ้น 197 แห่ง เงินทุนรวม 12,230.32 ล้านบาท จำนวนคนงานรวม 5,128 คน

ตารางที่ 5 การจดทะเบียนโรงงานอุตสาหกรรมที่ประกอบการของจังหวัดหนองบัวลำภู ไตรมาส 1 ปี 2561 (ณ เดือนมกราคม - มีนาคม 2561)

จำนวนโรงงาน จากปีที่ผ่านมา (โรง)	จดทะเบียนเพิ่ม			จดทะเบียนเลิก			คงเหลือ		
	โรง	เงินทุน (ล้านบาท)	คนงาน (คน)	โรง	เงินทุน (ล้านบาท)	คนงาน (คน)	โรง	เงินทุน (ล้านบาท)	คนงาน (คน)
196	1	29,730,000	112	-	-	-	197	12,230.32	5,128
ยอดสะสม	1	29,730,000	112	-	-	-	197	12,230.32	5,128

ที่มา : สำนักงานอุตสาหกรรมจังหวัดหนองบัวลำภู



บทที่ 3

ดัชนีชี้วัดภาวะแรงงาน

ภาวะด้านแรงงานมีการเคลื่อนไหวเปลี่ยนแปลงตลอดเวลาสืบเนื่องมาจาก ปัจจัยทางเศรษฐกิจสังคม และการเมือง เช่น สถานการณ์ทางการเมืองสับสนไร้ทิศทางที่ชัดเจน สถานการณ์เศรษฐกิจ ได้แก่ การปรับขึ้นของราคาน้ำมันในประเทศตามภาวะราคาน้ำมันตลาดโลก อัตราเงินเฟ้อสูง และการเลิกจ้างงาน เป็นต้น สิ่งเหล่านี้จะส่งผลถึงความเชื่อมั่นของนักลงทุนทั้งในและต่างประเทศ เกิดการชะลอการลงทุน ชะลอการขยายกิจการ รวมถึงการชะลอการจ้างงาน ในขณะที่การศึกษามีการผลิตคนเพื่อเข้าสู่ตลาดแรงงานอย่างต่อเนื่อง มีอาจจะชะลอตัวตามภาวะการณ์ด้านเศรษฐกิจ จึงส่งผลต่อการว่างงาน

นอกจากนี้ยังมีปัจจัยอื่นๆ เช่น การเปลี่ยนแปลงทางด้านเทคโนโลยีการผลิต ต้นทุนการผลิต ฤดูกาลทัศนคติ ทั้งของฝ่ายนายจ้าง และผู้ใช้แรงงานเหล่านี้ล้วนเป็นปัจจัยที่นำไปสู่การเปลี่ยนแปลงของภาวะด้านแรงงาน ไม่ว่าจะเป็นรูปแบบการจ้างงาน การเคลื่อนย้ายแรงงาน ฝีมือแรงงาน มาตรฐานแรงงาน ฯลฯ

ดังนั้น การจะทราบความเคลื่อนไหวหรือการเปลี่ยนแปลง ของภาวะแรงงานจึงต้องมีการพิจารณาศึกษา เพื่อกำหนดตัวชี้วัดพร้อมทั้งติดตามการเปลี่ยนแปลง เพื่อศึกษาวิเคราะห์ถึงสาเหตุของปัญหาพร้อมทั้งทำนายหรือคาดการณ์อนาคตอันจะเอื้อประโยชน์ต่อการตัดสินใจในการกำหนดแผนงาน ที่จะต้องทำให้สนองตอบ ต่อความต้องการ ของกลุ่มทั้งนายจ้าง และผู้ใช้แรงงานรวมทั้งองค์กรต่างๆ ทั้งภาครัฐและภาคเอกชน สถานการณ์แรงงาน ไตรมาส 1 ปี 2561 ฉบับนี้จะขอนำเสนอตัวชี้วัดภาวะแรงงาน ดังนี้

❶ อัตราการมีส่วนร่วมในกำลังแรงงานของจังหวัดหนองบัวลำภู

อัตราการมีส่วนร่วมในกำลังแรงงานเป็นตัวชี้วัดที่แสดงให้เห็นถึงสภาพกำลังแรงงานในตลาดแรงงานของจังหวัดหนองบัวลำภู เมื่อเทียบกับประชากรวัยแรงงานทั้งหมด โดยคำนวณจากกำลังแรงงานในจังหวัดหนองบัวลำภู เทียบกับประชากรที่มีอายุ 15 ปีขึ้นไป ในจังหวัดหนองบัวลำภู จะพบว่าในไตรมาส 1 ปี 2561 อัตราการมีส่วนร่วมในกำลังแรงงานจังหวัดหนองบัวลำภู มีอัตราส่วนร้อยละ 60.41 มีอัตราลดลงจากไตรมาสที่ผ่านมา ที่มีอัตราร้อยละ 61.70 และเมื่อเปรียบเทียบกับไตรมาสเดียวกันของปีที่ผ่านมา พบว่าไตรมาส 4 ปี 2560 มีอัตราที่สูงกว่าคือ ร้อยละ 64.28 ตามแผนภูมิที่ 3-1

แผนภูมิที่ 3-1 อัตราการมีส่วนร่วมในกำลังแรงงานจังหวัดหนองบัวลำภู

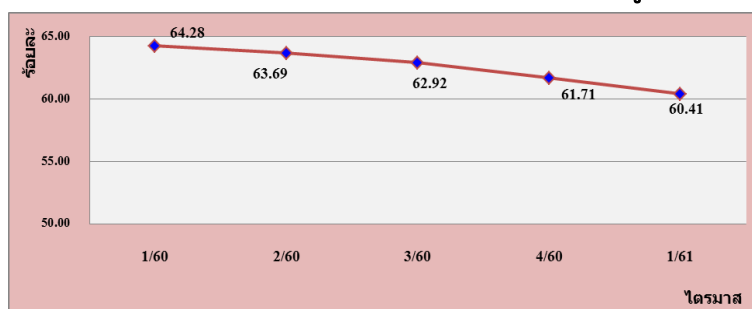

ที่มา : สำนักงานสถิติจังหวัดหนองบัวลำภู

หมายเหตุ : อัตราการมีส่วนร่วมในกำลังแรงงานในจังหวัดหนองบัวลำภู = $\frac{\text{กำลังแรงงานในจังหวัด} \times 100}{\text{ประชากรที่มีอายุ 15 ปีขึ้นไป}}$



๒ อัตราการจ้างงานทำของจังหวัดหนองบัวลำภู

อัตราการจ้างงานต่อกำลังแรงงาน เป็นตัวชี้วัดที่แสดงให้เห็นภาวะการจ้างงานในตลาดแรงงานของจังหวัดหนองบัวลำภู ว่ามีสัดส่วนเป็นอย่างไร สำหรับอัตราการจ้างงานทำในภาคเกษตร ซึ่งคำนวณจากผู้มีงานทำในภาคเกษตรจังหวัด ต่อกำลังแรงงานที่มีงานทำในจังหวัด ไตรมาสที่ 1 ปี 2561 พบว่า **อัตราการจ้างงานในภาคเกษตร** มีอัตราร้อยละ 51.05 โดยเมื่อเปรียบเทียบกับไตรมาสที่ผ่านมาที่มีอัตราร้อยละ 55.48 พบว่ามีอัตราการจ้างงานลดลง แต่**อัตราการจ้างงานนอกภาคเกษตร** มีสัดส่วนเพิ่มขึ้น โดยมีอัตราร้อยละ 48.95 ลดลงจากไตรมาสที่ผ่านมาที่มีอัตราร้อยละ 44.52 ตามแผนภูมิที่ 3-2

แผนภูมิที่ 3-2 อัตราการจ้างงานทำใน/นอกภาคเกษตรจังหวัดหนองบัวลำภู

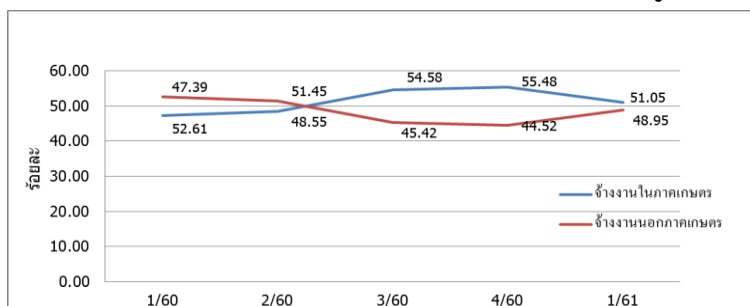

ที่มา : สำนักงานสถิติจังหวัดหนองบัวลำภู

หมายเหตุ : อัตราการจ้างงานทำในภาคเกษตร = $\frac{\text{ผู้มีงานทำในภาคเกษตรในจังหวัด} \times 100}{\text{ผู้มีงานทำในจังหวัด}}$

อัตราการจ้างงานทำนอกภาคเกษตร = $\frac{\text{ผู้มีงานทำนอกภาคเกษตรในจังหวัด} \times 100}{\text{ผู้มีงานทำในจังหวัด}}$

๓ อัตราการว่างงานจังหวัดหนองบัวลำภู

อัตราการว่างงาน เป็นตัวชี้วัดที่แสดงถึงจำนวนแรงงานที่ไม่มีการจ้างงานหรือกำลังหางานทำ โดยคำนวณจากจำนวนผู้ว่างงานในจังหวัด เทียบกับกำลังแรงงานปัจจุบันของจังหวัด พบว่าไตรมาสที่ 1 ปี 2561 การว่างงานมีอัตราร้อยละ 0.95 เมื่อเทียบกับไตรมาสที่ผ่านมา มีระดับการว่างงานลดลง และเมื่อเทียบกับไตรมาสเดียวกันของปีก่อนที่มีอัตราร้อยละ 0.02 พบว่ามีอัตราการว่างงานสูงขึ้นเล็กน้อย ตามแผนภูมิที่ 3-3

แผนภูมิที่ 3-3 อัตราการว่างงานจังหวัดหนองบัวลำภู

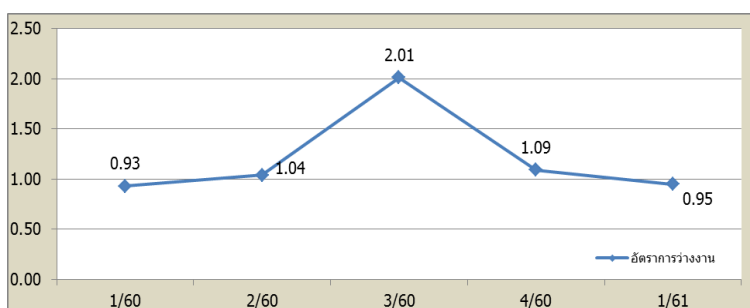

ที่มา : สำนักงานสถิติจังหวัดหนองบัวลำภู

หมายเหตุ : อัตราการว่างงานในจังหวัด = $\frac{\text{ผู้ว่างงานทำจังหวัด} \times 100}{\text{กำลังแรงงานในจังหวัด}}$



๔ อัตราการเปลี่ยนแปลงของจำนวนผู้ประกันตนในระบบประกันสังคม (มาตรา 33) ผู้ประกันตนที่ขอรับประโยชน์ทดแทนกรณีว่างงาน และผู้ประกันตนที่ขึ้นทะเบียนขอรับประโยชน์ทดแทนกรณีเลิกจ้าง จังหวัดหนองบัวลำภู

จำนวนผู้ประกันตนมาตรา 33 ของสำนักงานประกันสังคม ไตรมาส 1 ปี 2561 มีจำนวน 14,398 คน อัตราการเปลี่ยนแปลงของจำนวนผู้ประกันตน (มาตรา 33)(YOY) ร้อยละ -5.35 จำนวนผู้ประกันตนที่ขอรับประโยชน์ทดแทนกรณีว่างงาน จำนวน 460 คน (ใช้ข้อมูลจากสำนักงานประกันสังคมจังหวัดหนองบัวลำภู) อัตราเปลี่ยนแปลงของผู้ประกันตนที่ขอรับประโยชน์ทดแทนกรณีว่างงาน(YOY) ร้อยละ -13.21 สำหรับจำนวนผู้ประกันตนที่ขึ้นทะเบียนขอรับประโยชน์ทดแทนกรณีเลิกจ้าง จำนวน 8 คน ลดลงจากไตรมาสก่อนที่มีจำนวน 15 คน

แผนภูมิที่ 3-4 อัตราการเปลี่ยนแปลงของจำนวนผู้ประกันตนในระบบประกันสังคม (มาตรา 33) ผู้ประกันตนที่ขึ้นทะเบียนขอรับประโยชน์ทดแทนกรณีว่างงาน และกรณีเลิกจ้าง จังหวัดหนองบัวลำภู

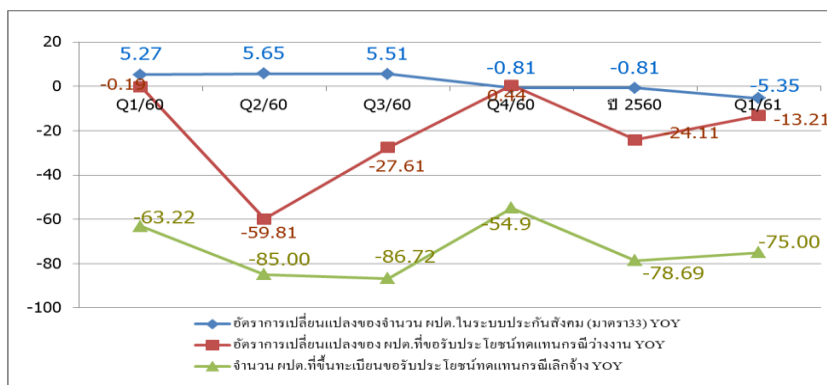

ที่มา : สำนักงานประกันสังคมจังหวัดหนองบัวลำภู / สำนักงานจัดหางานจังหวัดหนองบัวลำภู

หมายเหตุ : อัตราการเปลี่ยนแปลงของจำนวนผู้ประกันตนในระบบประกันสังคม (มาตรา 33) =

$$\frac{(\text{จำนวนผู้ประกันตนมาตรา 33 ไตรมาสปัจจุบัน} - \text{จำนวนผู้ประกันตนมาตรา 33 ไตรมาสเดียวกันปีก่อน}) \times 100}{\text{จำนวนผู้ประกันตนมาตรา 33 ไตรมาสเดียวกันปีก่อน}}$$

: อัตราการเปลี่ยนแปลงของผู้ประกันตนที่ขอรับประโยชน์ทดแทนกรณีว่างงาน =

$$\frac{(\text{จำนวน ผปด. ที่ขอรับประโยชน์ทดแทนกรณีว่างงานไตรมาสปัจจุบัน} - \text{จำนวน ผปด. ที่ขอรับประโยชน์ทดแทนกรณีว่างงานไตรมาสเดียวกันปีก่อน}) \times 100}{\text{จำนวน ผปด. ที่ขอรับประโยชน์ทดแทนกรณีว่างงานไตรมาสเดียวกันปีก่อน}}$$

๕ อัตราการบรรจุนางของจังหวัดหนองบัวลำภู

อัตราการบรรจุนางในแต่ละไตรมาสเป็นตัวชี้วัดที่แสดงให้เห็นถึงการเคลื่อนไหวของภาวการณ์ด้านแรงงาน ซึ่งสามารถศึกษาวิเคราะห์กับจำนวนตำแหน่งงานว่าง และจำนวนผู้สมัครงาน โดยเมื่อวิเคราะห์จำนวนการบรรจุนางที่สำนักงานจัดหางานจังหวัดหนองบัวลำภู จะดำเนินการเทียบกับจำนวนตำแหน่งงานว่างที่แจ้งผ่าน สำนักงานจัดหางานจังหวัดหนองบัวลำภู จะพบว่า อัตราการบรรจุนางต่อตำแหน่งงานว่าง ไตรมาส 1 ปี 2561 อยู่ที่ร้อยละ 72.35 ซึ่งอัตราการบรรจุนางดังกล่าว หมายความว่า ตำแหน่งงานว่าง 100 ตำแหน่ง จะสามารถบรรจุนางได้ประมาณ 72 คน โดยมีอัตราต่ำกว่าไตรมาส 4 ปี 2560 ที่มีร้อยละ 97.15 ซึ่งอาจจะเป็นเพราะสถานการณ์ประกอบมีความต้องการแรงงานในช่วงไตรมาส 1 ปี 2561 ลดลง เมื่อหากพิจารณาเปรียบเทียบจำนวนผู้สมัครงานกับจำนวนผู้ที่ได้รับการบรรจุนางพบว่าอัตราการบรรจุนางต่อผู้มาสมัครงาน อยู่ที่ร้อยละ 89.50 หมายความว่า ผู้ที่มาสมัครงาน 100 คน จะได้รับการบรรจุนางประมาณ 90 คน โดยมีอัตราต่ำกว่าไตรมาส 4 ปี 2560 เล็กน้อยซึ่งมีร้อยละ 89.52 ซึ่งอาจจะเป็นเพราะสถานการณ์ประกอบมีความต้องการแรงงานในช่วงไตรมาส 1 ปี 2561 ลดลง ซึ่งไตรมาสนี้มีผู้สมัครงานในจังหวัดจำนวน 734 คน



แผนภูมิ 3-5 อัตราการบรรจุงานต่อตำแหน่งงานว่าง ในจังหวัดหนองบัวลำภู

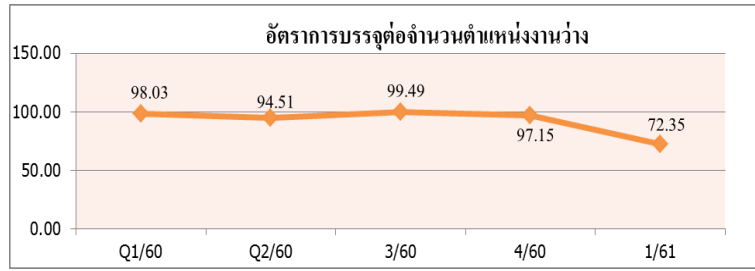

ที่มา : สำนักงานจัดหางานจังหวัดหนองบัวลำภู

หมายเหตุ : อัตราการบรรจุงานต่อตำแหน่งงานว่าง = $\frac{\text{ผู้ได้รับการบรรจุงาน}}{\text{ตำแหน่งงานว่างในจังหวัด}} \times 100$

แผนภูมิ 3-6 อัตราการบรรจุงานต่อผู้สมัครงาน ในจังหวัดหนองบัวลำภู

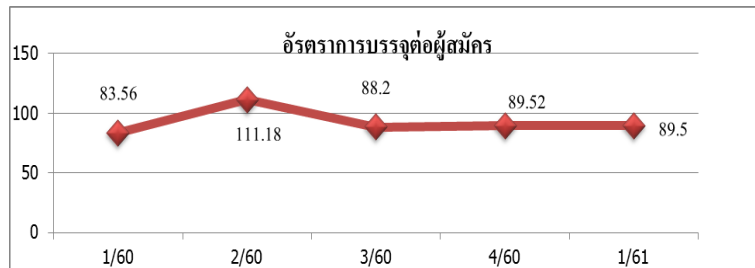

ที่มา : สำนักงานจัดหางานจังหวัดหนองบัวลำภู

หมายเหตุ : อัตราการบรรจุงานต่อผู้สมัครงาน = $\frac{\text{ผู้ได้รับการบรรจุงาน}}{\text{ผู้สมัครงานในจังหวัด}} \times 100$

๖ อัตราการจ้างแรงงานต่างด้าวในจังหวัดหนองบัวลำภู

อัตราการจ้างแรงงานต่างด้าวต่อจำนวนผู้มีงานทำทั้งหมด คิดเป็นร้อยละ 0.31 และอัตราการจ้างแรงงานต่างด้าว 3 สัญชาติ (พม่า ลาว กัมพูชา) ต่อจำนวนผู้มีงานทำทั้งหมดอยู่ที่ร้อยละ 0.29 ซึ่งมีอัตราที่เพิ่มขึ้นอย่างต่อเนื่อง แต่เมื่อเทียบสัดส่วนจะเห็นว่าผู้มีงานทำทุกๆ 1,000 คน จะเป็นการจ้างแรงงานต่างด้าว สัญชาติพม่า ลาว กัมพูชา หรือสัญชาติอื่นๆ ในอัตราที่น้อยมาก ตามแผนภูมิที่ 3-7

แผนภูมิ 3-7 อัตราการจ้างแรงงานต่างด้าวในจังหวัดหนองบัวลำภู

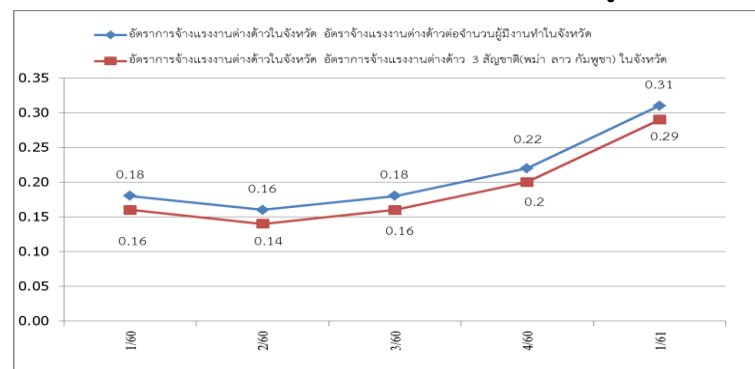

ที่มา : 1) สำนักงานจัดหางานจังหวัดหนองบัวลำภู

2) สำนักงานสถิติจังหวัดหนองบัวลำภู

หมายเหตุ : อัตราการจ้างแรงงานต่างด้าวต่อจำนวนผู้มีงานทำทั้งหมดของจังหวัด = $\frac{\text{จำนวนแรงงานต่างด้าวทั้งหมดในจังหวัด}}{\text{ผู้มีงานทำในจังหวัด}} \times 100$

: อัตราการจ้างแรงงานต่างด้าว 3 สัญชาติ (พม่า ลาว กัมพูชา) ในจังหวัด = $\frac{\text{จำนวนแรงงานต่างด้าว 3 สัญชาติในจังหวัด}}{\text{ผู้มีงานทำในจังหวัด}} \times 100$



๗ อัตราการไม่ปฏิบัติตามข้อกำหนดคุ้มครองแรงงานและความปลอดภัยในสถานประกอบการ

อัตราการไม่ปฏิบัติตามข้อกำหนดคุ้มครองแรงงาน และอัตราการไม่ปฏิบัติตามข้อกำหนดของสถานประกอบการแสดงให้เห็นถึงการที่นายจ้างให้ความสำคัญใส่ใจดูแลลูกจ้างในสถานประกอบการในเรื่องต่างๆ เช่น วันเวลาในการทำงาน รวมถึงการจ่ายค่าจ้าง และความปลอดภัยในการทำงาน ซึ่งในไตรมาส 1 ปี 2561 ไม่มีสถานประกอบการที่ทำผิดกฎหมายคุ้มครองแรงงาน จากสถานประกอบการที่ผ่านการตรวจทั้งหมด 32 แห่ง และไม่มีสถานประกอบการที่ทำผิดกฎหมายความปลอดภัย จากสถานประกอบการที่ผ่านการตรวจทั้งหมด 22 แห่ง ตามแผนภูมิที่ 3-8

แผนภูมิที่ 3-8 อัตราการไม่ปฏิบัติตามข้อกำหนดคุ้มครองแรงงานและกฎหมายความปลอดภัยในการทำงานของสถานประกอบการจังหวัดหนองบัวลำภู

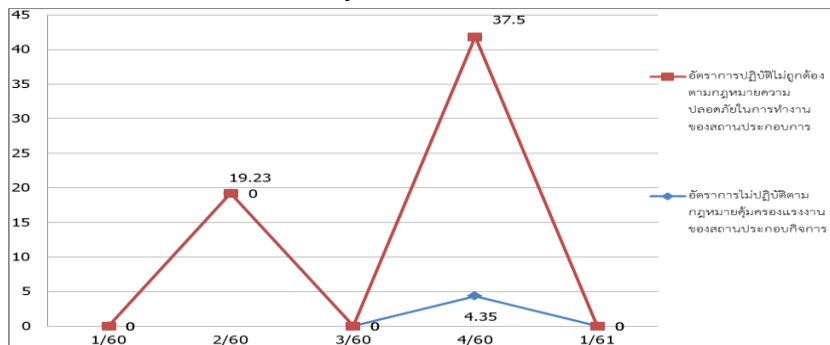

ที่มา : สำนักงานสวัสดิการและคุ้มครองแรงงานจังหวัดหนองบัวลำภู

หมายเหตุ : อัตราการไม่ปฏิบัติตามกฎหมายคุ้มครองแรงงานของสถานประกอบการในจังหวัด =
$$\frac{\text{จำนวนสถานประกอบการที่ทำผิดกฎหมายคุ้มครองแรงงานในจังหวัด} \times 100}{\text{จำนวนสถานประกอบการที่ผ่านการตรวจกฎหมายคุ้มครองแรงงานในจังหวัด}}$$

 อัตราการไม่ปฏิบัติตามข้อกำหนดความปลอดภัยของสถานประกอบการในจังหวัด =
$$\frac{\text{จำนวนสถานประกอบการที่ทำผิดกฎหมายความปลอดภัยในจังหวัด} \times 100}{\text{จำนวนสถานประกอบการที่ผ่านการตรวจกฎหมายความปลอดภัยในจังหวัด}}$$

๘ อัตราการเกิดข้อพิพาทแรงงาน/ข้อขัดแย้งในสถานประกอบการ

การเกิดข้อพิพาทแรงงานและข้อขัดแย้งในสถานประกอบการ เป็นตัวชี้วัดที่แสดงถึงความสัมพันธ์ระหว่างนายจ้างและลูกจ้าง การเปลี่ยนแปลงของอัตราการเกิดข้อพิพาทแรงงาน จะแสดงให้เห็นถึงทิศทางความสัมพันธ์ระหว่างนายจ้างและลูกจ้าง ว่ามีทิศทางหรือแนวโน้มไปในทางใด การเกิดข้อพิพาทแรงงานนั้น มีผลมาจากการที่ลูกจ้างได้แจ้ง ข้อเรียกร้องต่อนายจ้างและหากไม่สามารถยุติ หรือตกลงกันได้ ก็จะเกิดเป็นข้อพิพาทแรงงานขึ้น โดยในไตรมาสนี้ไม่มีการเกิดข้อพิพาทและขัดแย้งด้านแรงงาน

๙ อัตราแรงงานที่เป็นผู้ประกันตนในจังหวัดหนองบัวลำภู

อัตราแรงงานที่เป็นผู้ประกันตนในจังหวัดหนองบัวลำภู ในไตรมาส 1 ปี 2561 คำนวณได้จากจำนวนผู้ประกันตนของกองทุนประกันสังคมตามมาตรา 33, 39 และ 40 รวมทั้งสิ้น 34,062 คน เทียบกับจำนวนผู้มีงานทำของสำนักงานสถิติจังหวัดหนองบัวลำภู เท่ากับ 218,511 คน จะได้อัตราแรงงานที่เป็นผู้ประกันตนในจังหวัดหนองบัวลำภู เป็น 15.59 อัตราการเปลี่ยนแปลงเพิ่มขึ้นจากไตรมาสที่แล้วร้อยละ 1.40 และขยายตัวเพิ่มขึ้นจากไตรมาสเดียวกันของปีที่ผ่านมา ร้อยละ 2.07 ทั้งนี้ สำนักงานประกันสังคมได้ขยาย



ความคุ้มครองไปสู่กลุ่มผู้ใช้แรงงานนอกระบบ เพื่อจูงใจให้ผู้ใช้แรงงานเข้ามาอยู่ในระบบประกันสังคม เพื่อนำไปสู่การมีหลักประกันความมั่นคงในชีวิตเพิ่มมากขึ้น จึงทำให้อัตราแรงงานที่เป็นผู้ประกันตนมีแนวโน้มเพิ่มขึ้นเรื่อยๆ (แผนภูมิ 3-9)

แผนภูมิที่ 3-9 อัตราแรงงานที่เป็นผู้ประกันตนจังหวัดหนองบัวลำภู

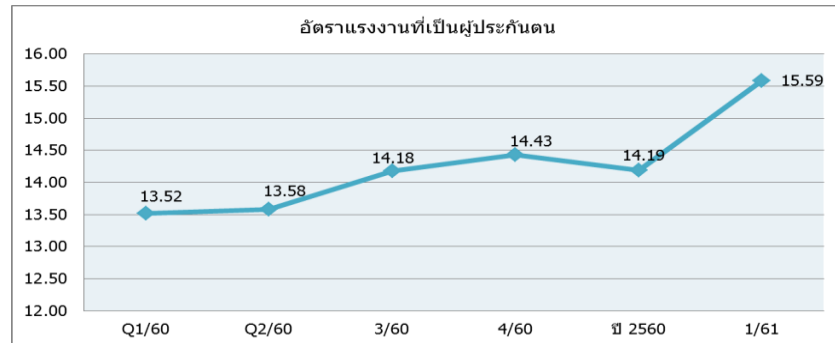

ที่มา : 1.สำนักงานประกันสังคมจังหวัดหนองบัวลำภู

2) สำนักงานสถิติจังหวัดหนองบัวลำภู

หมายเหตุ : อัตราแรงงานที่เป็นผู้ประกันตนในจังหวัด = $\frac{\text{จำนวนผู้ประกันตน มาตรการ 33,39,40 ในจังหวัด} \times 100}{\text{จำนวนผู้มีงานทำในจังหวัด(สถิติ)}}$



บทที่ 4 สถานการณ์ด้านแรงงานจังหวัดหนองบัวลำภู

สถานการณ์แรงงาน ไตรมาส 1 ปี 2561 ช่วงเดือนมกราคม – มีนาคม 2561 ขอนำเสนอข้อมูลในประเด็นต่างๆ ตามลำดับ คือ

- 1) กำลังแรงงาน การมีงานทำ การว่างงาน
- 2) การส่งเสริมการมีงานทำ
- 3) การพัฒนาศักยภาพแรงงาน
- 4) การคุ้มครองแรงงานและสวัสดิการ
- 5) การประกันสังคม

1) กำลังแรงงาน การมีงานทำ การว่างงาน แรงงานนอกระบบ

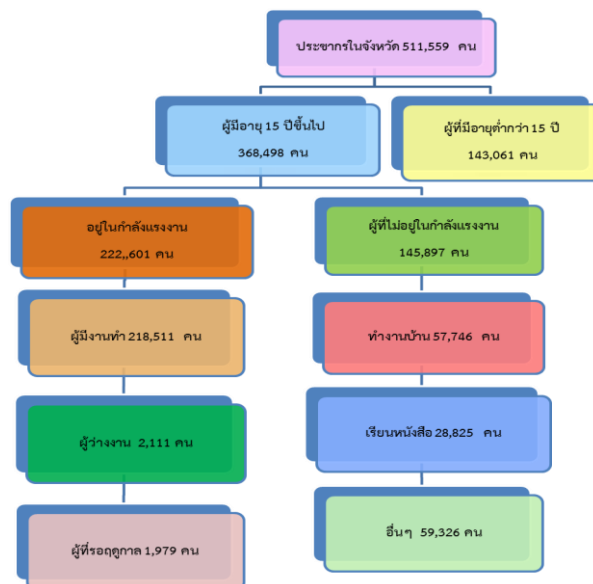

ที่มา : สำนักงานสถิติจังหวัดหนองบัวลำภู (ข้อมูล ณ ไตรมาส 1 ปี 2561)

แผนภูมิที่ 4-1 โครงสร้างประชากรกำลังแรงงานจังหวัดหนองบัวลำภู ไตรมาส 1 ปี พ.ศ. 2561 ณ เดือนธันวาคม 2560

สถิติประชากรจากทะเบียนบ้าน ของที่ทำการปกครองจังหวัดหนองบัวลำภู พบว่าจำนวน**ประชากรในจังหวัดหนองบัวลำภู**ทั้งสิ้น จำนวน 511,559 คน ขณะเดียวกันสำนักงานสถิติจังหวัดหนองบัวลำภู ได้ดำเนินการสำรวจภาวะการทำงานของประชากร ในไตรมาสที่ 1 ปี 2561 พบว่าจังหวัดหนองบัวลำภู มี**ประชากรผู้มีอายุ 15 ปีขึ้นไป** จำนวน 368,498 คน เป็น**ผู้อยู่ในกำลังแรงงาน** มีจำนวน 222,601 คน คิดเป็นร้อยละ 60.41 ของผู้มีอายุ 15 ปีขึ้นไป ได้แก่ **ผู้มีงานทำ** 218,511 คน **ผู้ว่างงาน** 2,111 คน และ**ผู้รอดูภาค** 1,979 คน ขณะที่**ผู้ที่ไม่อยู่ในกำลังแรงงาน** มีจำนวน 145,897 คน คิดเป็นร้อยละ 39.59 ของผู้มีอายุ 15 ปีขึ้นไป แบ่งเป็น**ผู้ทำงานบ้าน** 57,746 คน **เรียนหนังสือ** 28,825 คน และ**อื่นๆ** 59,326 คน



กลุ่มผู้อยู่ในวัยทำงาน (ผู้มีอายุ 15 ปีขึ้นไป) จำนวน 368,498 คน พบว่าเป็นผู้อยู่ในกำลังแรงงาน 222,601 คน โดยจำแนกเป็นผู้มีงานทำ 218,511 คน คิดเป็นร้อยละ 98.16 ของผู้อยู่ในกำลังแรงงานทั้งหมด ขณะที่เป็นผู้ว่างงาน 2,111 คน คิดเป็นร้อยละ 0.95 ของผู้อยู่ในกำลังแรงงานทั้งหมด และผู้รอฤดูกาล 1,979 คน คิดเป็นร้อยละ 0.89 เมื่อเปรียบเทียบการมีงานทำระหว่างเพศ ในไตรมาสนี้จะพบว่าเพศชายมีอัตราส่วนของการมีงานทำมากกว่าเพศหญิง

สำหรับตัวเลขในกลุ่มของผู้ที่ไม่อยู่ในกำลังแรงงานซึ่งมีจำนวน 145,897 คน พบว่าทำงานบ้าน 57,746 คน คิดเป็นร้อยละ 39.58 ของผู้ไม่อยู่ในกำลังแรงงานทั้งหมด เรียนหนังสือ 28,825 คน คิดเป็นร้อยละ 19.76 ของผู้ไม่อยู่ในกำลังแรงงานทั้งหมด และอื่นๆ 59,326 คน คิดเป็นร้อยละ 40.66 ของผู้ไม่อยู่ในกำลังแรงงานทั้งหมด (รายละเอียดตามตารางที่ 4-1)

ตารางที่ 4-1 ประชากรจังหวัดหนองบัวลำภู จำแนกตามเพศและสถานภาพแรงงาน ไตรมาส 1 ปี 2561

สถานภาพแรงงาน	ชาย	หญิง	รวม
ประชากรในจังหวัด	255,868	255,691	511,559
ประชากรอายุ 15 ปีขึ้นไป	175,852	192,646	368,498
ผู้อยู่ในกำลังแรงงานในจังหวัด	129,119	93,482	222,601
กำลังแรงงานปัจจุบัน	127,272	93,350	220,622
- ผู้มีงานทำ	126,254	92,257	218,511
- ผู้ว่างงาน	1,018	1,093	2,111
กำลังแรงงานที่รอฤดูกาล	1,847	132	1,979
ผู้ไม่อยู่ในกำลังแรงงาน	46,733	99,164	145,897
- ทำงานบ้าน	3,379	54,366	57,746
- เรียนหนังสือ	13,232	15,594	28,825
- อื่น ๆ	30,122	29,204	59,326
ประชากรอายุต่ำกว่า 15 ปี	80,016	63,045	143,061

ที่มา : สำนักงานสถิติจังหวัดหนองบัวลำภู

สำหรับผู้มีงานทำ 218,511 คน พบว่าทำงานในภาคเกษตรกรรม มีจำนวน 111,547 คน คิดเป็นร้อยละ 51.05 ของผู้มีงานทำทั้งหมด ซึ่งมีจำนวนลดลงจากไตรมาสที่ 4 ปี 2560 ส่วนผู้ทำงานนอกภาคเกษตรกรรมมี จำนวน 106,964 คน คิดเป็นร้อยละ 48.95 ของผู้มีงานทำทั้งหมด

ผู้ทำงานในภาคเกษตรกรรมและนอกภาคเกษตรกรรม จะทำงานในสาขาเกษตรกรรมการป่าไม้ และการประมงมากที่สุดมีจำนวน 111,547 คน คิดเป็นร้อยละ 51.05 ของผู้มีงานทำทั้งหมด รองลงมาคือ การขายส่ง การขายปลีก มีจำนวน 31,068 คน คิดเป็นร้อยละ 14.22 ของผู้มีงานทำทั้งหมด รองลงมาคือ การผลิต มีจำนวน 20,378 คน คิดเป็นร้อยละ 9.33 รองลงมาคือ อุตสาหกรรมอื่นๆ มีจำนวน 13,643 คน คิดเป็นร้อยละ 6.24 รองลงมาคือ การก่อสร้าง มีจำนวน 10,897 คน คิดเป็นร้อยละ 4.99 รองลงมาคือ การศึกษา มีจำนวน 10,415 คน คิดเป็นร้อยละ 4.77 รองลงมาคือ การบริหารราชการและการป้องกันประเทศ มีจำนวน 10,169 คน คิดเป็นร้อยละ 4.65 รองลงมาคือ กิจกรรมโรงแรมและอาหาร มีจำนวน 7,885 คน คิดเป็นร้อยละ 3.61 และสุดท้ายคือ การขนส่งที่เก็บสินค้าและการคมนาคม มีจำนวน 2,509 คน คิดเป็นร้อยละ 1.15 คนของผู้มีงานทำทั้งหมดตามลำดับ (รายละเอียดตามแผนภูมิที่ 4-2 และตารางภาคผนวกตารางที่ 15)



แผนภูมิที่ 4-2 ผู้มีงานทำจังหวัดหนองบัวลำภู จำแนกตามประเภทอุตสาหกรรมทั้งในภาคเกษตรกรรมและนอกภาคเกษตรกรรม 5 อันดับแรก ไตรมาส 1 ปี 2561

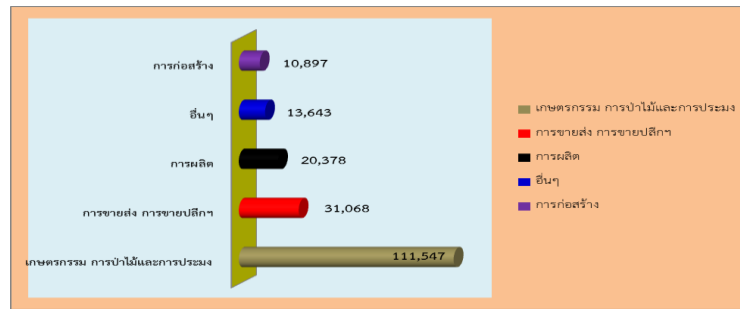

ที่มา : สำนักงานสถิติจังหวัดหนองบัวลำภู

เมื่อพิจารณาผู้มีงานทำตามอาชีพในไตรมาส 1 ปี 2561 พบว่าอาชีพที่มีผู้ทำงานมากที่สุด 5 อันดับแรก คือ

- 1) ผู้ปฏิบัติงานที่มีฝีมือด้านการเกษตรและการประมง จำนวน 91,652 คน คิดเป็นร้อยละ 41.94
 - 2) พนักงานบริการและพนักงานร้านค้า และตลาด จำนวน 40,300 คน คิดเป็นร้อยละ 18.44
 - 3) อาชีพขั้นพื้นฐานต่างๆ ในการขายและการบริการ จำนวน 28,922 คน คิดเป็นร้อยละ 13.24
 - 4) ผู้ปฏิบัติงานด้านความสามารถทางฝีมือและธุรกิจการค้าที่เกี่ยวข้อง จำนวน 25,760 คน ร้อยละ 11.79
 - 5) ผู้ประกอบวิชาชีพด้านต่างๆ จำนวน 12,032 คน คิดเป็นร้อยละ 5.51
- (รายละเอียดตามแผนภูมิที่ 4-3 และตารางภาคผนวกตารางที่ 13)

แผนภูมิที่ 4-3 ผู้ที่มีงานทำจังหวัดหนองบัวลำภู จำแนกอาชีพและเพศไตรมาส 1 ปี 2561 (5 อันดับแรก)

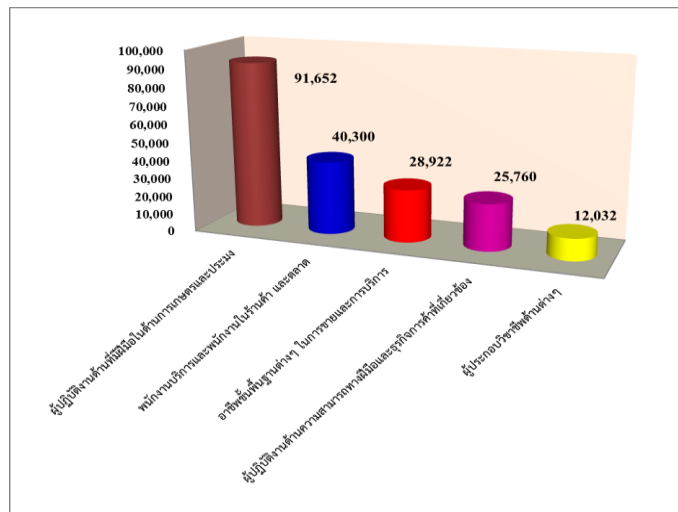

ที่มา : สำนักงานสถิติจังหวัดหนองบัวลำภู



ระดับการศึกษาของผู้มีงานทำ พบว่าผู้มีงานทำส่วนใหญ่มีการศึกษาระดับ **ประถมศึกษา** จำนวน 67,193 คน รองลงมาคือ **ต่ำกว่าประถมศึกษา** จำนวน 59,562 คน รองลงมาคือ **มัธยมศึกษาตอนปลาย** จำนวน 31,768 คน รองลงมาคือ **มัธยมศึกษาตอนต้น** จำนวน 31,022 คน รองลงมาคือ **มหาวิทยาลัย** จำนวน 28,076 คน และสุดท้ายคือ **ไม่มีการศึกษา** จำนวน 890 คน ตามลำดับ (รายละเอียดตามแผนภูมิที่ 4-4 และตารางภาคผนวกตารางที่ 14)

แผนภูมิที่ 4-4 ผู้มีงานทำจังหวัดหนองบัวลำภู จำแนกตามระดับการศึกษา ไตรมาส 1 ปี 2561

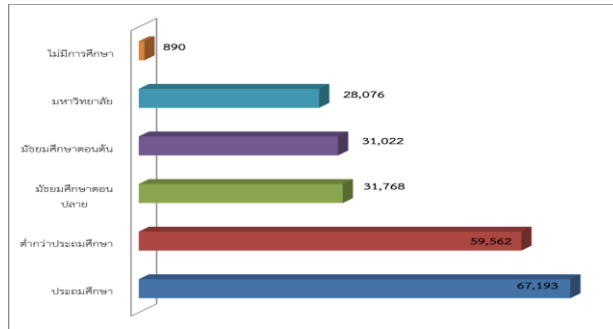

ที่มา : สำนักงานสถิติจังหวัดหนองบัวลำภู

ในด้านสถานภาพการทำงานของผู้มีงานทำพบว่า ส่วนใหญ่**ทำงานส่วนตัว** จำนวน 96,243 คน รองลงมาคือ **ลูกจ้างเอกชน** จำนวน 47,667 คน รองลงมาคือ **ช่วยธุรกิจครัวเรือน** จำนวน 46,571 คน รองลงมาคือ **ลูกจ้างรัฐบาล** จำนวน 24,453 คน รองลงมาคือ **นายจ้าง** จำนวน 2,456 คน และสุดท้ายคือ **การรวมกลุ่ม** จำนวน 1,120 คน ตามลำดับ (รายละเอียดตามแผนภูมิที่ 4-5 และตารางภาคผนวกตารางที่ 16)

แผนภูมิที่ 4-5 ผู้มีงานทำจังหวัดหนองบัวลำภู จำแนกตามสถานภาพการทำงาน ไตรมาส 1 ปี 2561

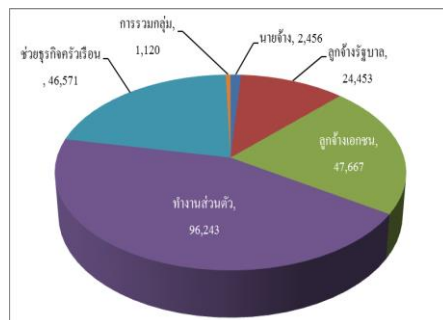

ที่มา : สำนักงานสถิติจังหวัดหนองบัวลำภู

ผู้ว่างงานในจังหวัดหนองบัวลำภู มีจำนวน 2,111 คน คิดเป็นร้อยละ 0.95 ของผู้อยู่ในกำลังแรงงานทั้งหมด แบ่งเป็น**เพศชาย** จำนวน 1,018 คน คิดเป็นร้อยละ 48.22 และเป็น**เพศหญิง** จำนวน 1,093 คน คิดเป็นร้อยละ 51.77 ของผู้ว่างงานทั้งหมด (รายละเอียดตามแผนภูมิที่ 4-6 และตารางภาคผนวกตารางที่ 12)

แผนภูมิที่ 4-6 ผู้ว่างงานและอัตราการว่างงานจังหวัดหนองบัวลำภู จำแนกตามเพศ ไตรมาส 1 ปี 2561

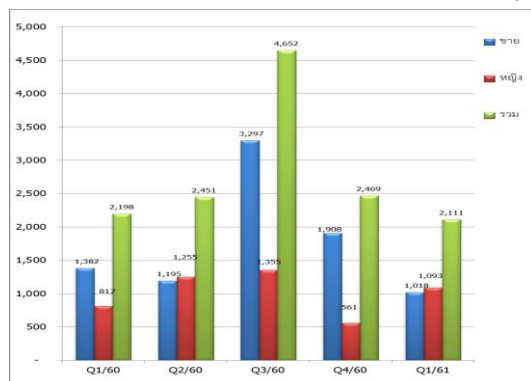

ที่มา : สำนักงานสถิติจังหวัดหนองบัวลำภู



ในช่วง ไตรมาส 1 ปี 2561 (เดือนมกราคม – มีนาคม 2561) ณ สิ้นเดือนมีนาคม มีผู้ประกันตนขึ้นทะเบียนขอรับประโยชน์ทดแทนกรณีว่างงานกับสำนักงานจัดหางานจังหวัดหนองบัวลำภู จำนวน 823 คน โดยใน **เดือนมกราคม** มีผู้ว่างงานมากที่สุด จำนวน 321 คน แบ่งเป็นกรณีเลิกจ้าง จำนวน 4 คน และกรณีลาออกจำนวน 317 คน รองลงมาคือ **เดือนกุมภาพันธ์** มีผู้ว่างงานทั้งหมด จำนวน 256 คน จำแนกเป็นกรณีเลิกจ้าง จำนวน 2 คน เป็นกรณีลาออกทั้งสิ้น จำนวน 154 คน และ**เดือนมีนาคม** มีผู้ว่างงานน้อยที่สุด จำนวน 246 คน จำแนกเป็นกรณีเลิกจ้าง จำนวน 2 คน กรณีลาออก จำนวน 244 คน ตามลำดับ (รายละเอียดตามตารางที่ 4-2 และตารางภาคผนวกตารางที่ 28)

ตารางที่ 4-2 ข้อมูลการขึ้นทะเบียนผู้ประกันตนกรณีว่างงานจังหวัดหนองบัวลำภู ไตรมาส 1 ปี 2561

เดือน	กรณีว่างงาน(คน)	กรณีเลิกจ้าง(คน)	กรณีลาออก(คน)
มกราคม	321	4	317
กุมภาพันธ์	256	2	254
มีนาคม	246	2	244
รวม	823	8	815

ที่มา : สำนักงานจัดหางานจังหวัดหนองบัวลำภู

แรงงานนอกระบบ จากผลการศึกษาของสำนักงานสถิติจังหวัดหนองบัวลำภู พบว่าใน ปี 2560 มีผู้ทำงานอยู่ในแรงงานนอกระบบ จำนวน 172,184 คน ทั้งนี้แรงงานนอกระบบจะทำงานในภาคเกษตรกรรมเป็นส่วนใหญ่ มีจำนวน 119,912 คน คิดเป็นร้อยละ 69.46 ขณะที่นอกภาคเกษตรมีจำนวน 52,272 คน คิดเป็นร้อยละ 30.36 ซึ่งกลุ่มนอกภาคเกษตรนี้เมื่อพิจารณาจำแนกตามประเภทอุตสาหกรรม 5 อันดับแรก พบว่า อุตสาหกรรมที่มีจำนวนแรงงานนอกระบบสูงสุด คือ **การขายส่ง การขายปลีก** จำนวน 24,613 คน คิดเป็นร้อยละ 47.09 รองลงมา คือ **การผลิต** จำนวน 7,370 คน คิดเป็นร้อยละ 14.10 รองลงมา คือ **การก่อสร้าง** จำนวน 6,810 คน คิดเป็นร้อยละ 13.03 รองลงมาคือ **อื่นๆ** จำนวน 5,991 คน คิดเป็นร้อยละ 11.46 และสุดท้ายคือ **กิจกรรมโรงแรมและอาหาร** จำนวน 5,275 คน คิดเป็นร้อยละ 10.09 ตามลำดับ (รายละเอียดตามแผนภูมิที่ 4-7 และตารางภาคผนวกตารางที่ 53)

แผนภูมิที่ 4-7 ผู้มีงานทำที่อยู่ในแรงงานนอกระบบ จำแนกตามประเภทอุตสาหกรรมนอกภาคเกษตร (5 อันดับแรก) ปี 2560

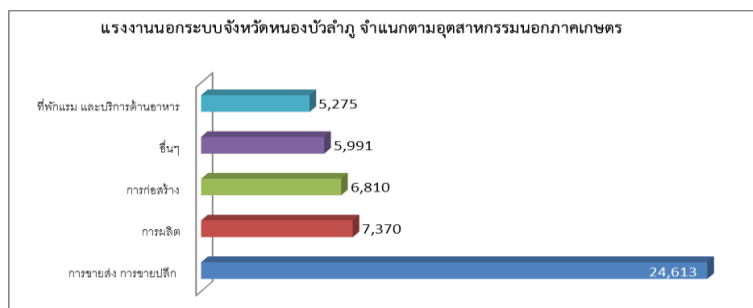

ที่มา : สำนักงานสถิติจังหวัดหนองบัวลำภู



เมื่อพิจารณาแรงงานนอกระบบจำแนกตามอาชีพ พบว่าผู้ปฏิบัติงานที่มีฝีมือในด้านเกษตร และการประมง มากที่สุด จำนวน 119,982 คน (ร้อยละ 69.68) รองลงมาคือ อาชีพพนักงานบริการและพนักงานในร้านค้าและตลาด จำนวน 25,481 คน (ร้อยละ 14.80) รองลงมาคือ ผู้ปฏิบัติงานด้านความสามารถทางฝีมือ และธุรกิจอื่นๆที่เกี่ยวข้อง จำนวน 14,076 คน (ร้อยละ 8.17) รองลงมาคือ อาชีพขั้นพื้นฐานต่างๆ ในการขายและการให้บริการ และการให้บริการ จำนวน 5,978 คน (ร้อยละ 3.47) และสุดท้ายคือ ผู้ปฏิบัติการโรงงานและเครื่องจักร และผู้ปฏิบัติงานด้านการประกอบ จำนวน 2,767 คน (ร้อยละ 1.61) ตามลำดับ (รายละเอียดตามแผนภูมิที่ 4-8 และตารางภาคผนวกตารางที่ 54)

แผนภูมิที่ 4-8 ผู้มีงานทำที่อยู่ในแรงงานนอกระบบ จำแนกตามอาชีพ (5 อันดับแรก) ปี 2560

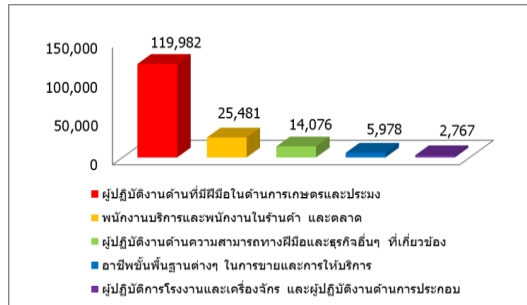

ที่มา : สำนักงานสถิติจังหวัดหนองบัวลำภู

เมื่อพิจารณาแรงงานนอกระบบ จำแนกตามอายุ พบว่า มากที่สุดจะอยู่ในช่วงอายุ 50-54 ปี คือจำนวน 26,629 คน (ร้อยละ 15.47) รองลงมาคือ ช่วงอายุ 45-49 ปี จำนวน 26,523 คน (ร้อยละ 15.40) รองลงมาคือช่วงอายุ 60 ปีขึ้นไป จำนวน 23,999 คน (ร้อยละ 13.94) รองลงมาคือช่วงอายุ 40-44 ปี จำนวน 23,900 คน (ร้อยละ 13.88) รองลงมาคือช่วงอายุ 55-59 ปี จำนวน 21,965 คน (ร้อยละ 12.76) รองลงมาคือช่วงอายุ 35-39 ปี จำนวน 16,591 คน (ร้อยละ 9.64) รองลงมาคือช่วงอายุ 25-29 ปี จำนวน 10,708 คน (ร้อยละ 6.22) รองลงมาคือช่วงอายุ 30-34 ปี จำนวน 9,979 คน (ร้อยละ 5.80) รองลงมาคือช่วงอายุ 20-24 ปี จำนวน 9,293 คน (ร้อยละ 5.40) รองลงมาคือช่วงอายุ 15-19 ปี จำนวน 2,598 คน (ร้อยละ 1.51) ตามลำดับ (รายละเอียดตามแผนภูมิที่ 4-9 และตารางภาคผนวกตารางที่ 55)

แผนภูมิที่ 4-9 ผู้มีงานทำที่อยู่ในแรงงานนอกระบบ จำแนกตามอายุ ปี 2560

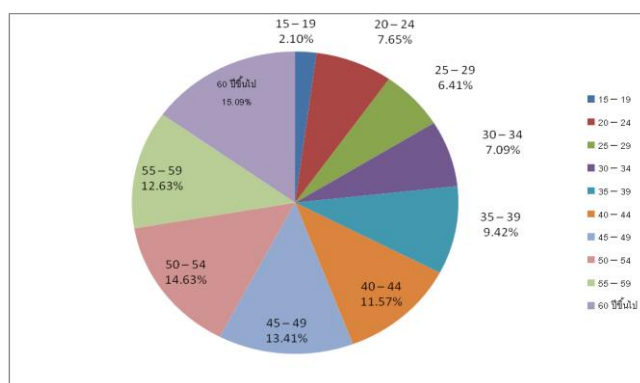

ที่มา : สำนักงานสถิติจังหวัดหนองบัวลำภู



สำหรับด้านการศึกษา พบว่าแรงงานนอกระบบส่วนใหญ่มีการศึกษาใน**ระดับประถมศึกษา** มีจำนวน 65,120 คน (ร้อยละ 37.82) รองลงมา คือ **ระดับต่ำกว่าประถมศึกษา** มีจำนวน 55,422 คน (ร้อยละ 32.19) รองลงมาคือ **ระดับมัธยมศึกษาตอนปลาย** มีจำนวน 21,366 คน (ร้อยละ 12.41) รองลงมาคือ **ระดับมัธยมศึกษาตอนต้น** มีจำนวน 21,064 คน (ร้อยละ 12.23) รองลงมาคือ **อุดมศึกษา** มีจำนวน 8,096 คน (ร้อยละ 4.70) และสุดท้ายคือ **ไม่มีการศึกษา** จำนวน 1,116 คน (ร้อยละ 0.65) ตามลำดับ (รายละเอียดตามแผนภูมิที่ 4-10 และตารางภาคผนวกตารางที่ 56)

แผนภูมิที่ 4-10 ผู้มีงานทำที่อยู่ในแรงงานนอกระบบ จำแนกตามระดับการศึกษา ปี 2560

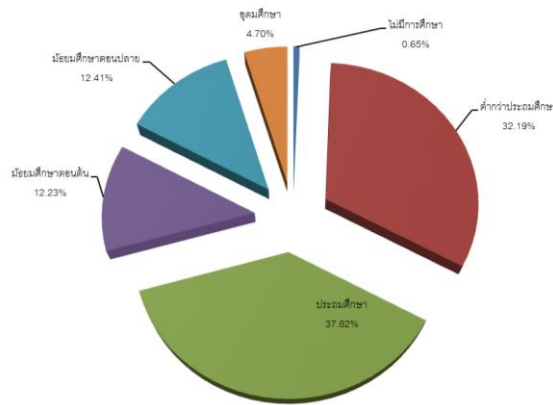

ที่มา : สำนักงานสถิติจังหวัดหนองบัวลำภู

2) การส่งเสริมการมีงานทำ

2.1) การจัดหางานในจังหวัด

ภารกิจการส่งเสริมให้ประชาชนมีงานทำเป็นภารกิจหลักของกระทรวงแรงงาน ซึ่งดำเนินการโดยสำนักงานจัดหางานจังหวัดหนองบัวลำภู การส่งเสริมการมีงานทำในรูปแบบการจัดหางานมีทั้งการหางานในประเทศ และต่างประเทศ โดยการจัดหางานในจังหวัดหนองบัวลำภู ในช่วงไตรมาส 1 ปี 2561 (เดือนมกราคม – มีนาคม 2561) มี**ตำแหน่งงานว่าง**ที่แจ้งผ่านสำนักงานจัดหางานจังหวัดหนองบัวลำภู จำนวน 908 อัตรา ซึ่งมีสัดส่วนเพิ่มขึ้นจากไตรมาสที่แล้วที่มีตำแหน่งงานว่าง จำนวน 880 อัตรา ในส่วนของ**ผู้ลงทะเบียนสมัครงาน**ไตรมาสนี้พบว่ามี จำนวน 734 คน ลดลงจากไตรมาสที่แล้วที่มี จำนวน 955 คน ขณะที่**ผู้ได้รับการบรรจุงาน**ในไตรมาสนี้มีจำนวน 657 คน ลดลงจากไตรมาสที่แล้วที่มีจำนวน 855 คน (ปรากฏในแผนภูมิที่ 4-11 และตารางภาคผนวกที่ 17)

แผนภูมิที่ 4-11 เปรียบเทียบตำแหน่งงานว่าง/การสมัครงาน/การบรรจุงาน ไตรมาส (1/60) – (1/61)

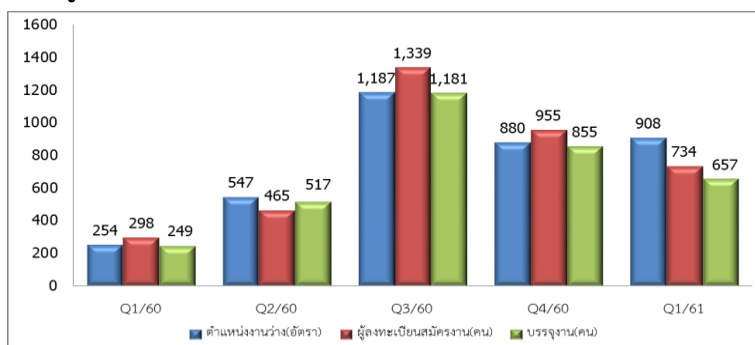

ที่มา : สำนักงานจัดหางานจังหวัดหนองบัวลำภู



สำหรับตำแหน่งงานว่างไตรมาส 1 ปี 2561 พบว่ามีจำนวน 908 คน แบ่งเป็นเพศชาย มีจำนวน 54 อัตรา คิดเป็นสัดส่วนร้อยละ 5.95 ของตำแหน่งงานว่างทั้งหมด เพศหญิง มีจำนวน 5 อัตรา คิดเป็นสัดส่วนร้อยละ 0.55 และไม่ระบุเพศ มีจำนวน 849 อัตรา คิดเป็นสัดส่วนร้อยละ 93.50 ของตำแหน่งงานว่างทั้งหมด (ปรากฏในแผนภูมิที่ 4-12 และตารางภาคผนวกที่ 17)

แผนภูมิที่ 4-12 ตำแหน่งงานว่าง ในจังหวัดหนองบัวลำภู แยกตามเพศ ไตรมาส 1 ปี 2561

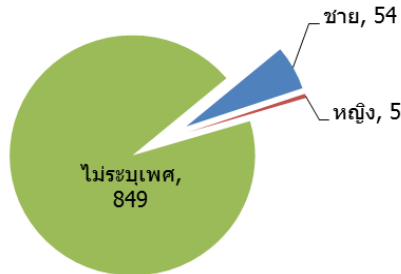

ที่มา : สำนักงานจัดหางานจังหวัดหนองบัวลำภู

สำหรับตำแหน่งงานว่างตามระดับการศึกษา ไตรมาสนี้พบว่า ตำแหน่งงานว่างระดับที่ต้องการสูงสุดคือ **มัธยมศึกษา** จำนวน 297 อัตรา (ร้อยละ 32.71) รองลงมาคือ **ปวส.** จำนวน 138 อัตรา (ร้อยละ 15.20) รองลงมาคือ **ปวช.** จำนวน 129 อัตรา (ร้อยละ 14.21) รองลงมาคือ **อนุปริญญา** จำนวน 122 อัตรา (ร้อยละ 13.44) รองลงมาคือ **ปริญญาตรี** จำนวน 116 อัตรา (ร้อยละ 12.78) และสุดท้ายคือ **ประถมศึกษาและต่ำกว่า** จำนวน 106 อัตรา (ร้อยละ 11.67) สำหรับระดับปริญญาโทขึ้นไปในไตรมาสนี้มีสัดส่วนตำแหน่งงานว่าง แสดงให้เห็นว่าขณะนี้ตลาดแรงงานในจังหวัดหนองบัวลำภู มีความต้องการคนในระดับปริญญาโทขึ้นไปน้อยมาก

ขณะที่**ผู้สมัครงาน**ในส่วนใหญ่เป็นผู้ที่มีการศึกษา**ระดับมัธยมศึกษา** ร้อยละ 48.77 (358 คน) รองลงมาคือ **ระดับประถมศึกษาและต่ำกว่า** ร้อยละ 26.43 (194 คน) รองลงมาคือ **ระดับ ปวส.** ร้อยละ 9.54 (70 คน) รองลงมาคือ **ระดับปริญญาตรี** ร้อยละ 9.13 (67 คน) และสุดท้ายคือ **ระดับปวช.** ร้อยละ 6.13 (45 คน) ตามลำดับ

ผู้บรรจงาน ระดับมัธยมศึกษา มีการบรรจงานมากที่สุด ร้อยละ 49.77 (327 คน) รองลงมาคือ **ระดับประถมศึกษาและต่ำกว่า** โดยมีสัดส่วนร้อยละ 23.29 (153 คน) รองลงมาคือ **ระดับ ปวส.** โดยมีสัดส่วนร้อยละ 15.83 (104 คน) รองลงมาคือ **ระดับปริญญาตรี** โดยมีสัดส่วนร้อยละ 6.09 (40 คน) และสุดท้ายคือ **ระดับ ปวช.** โดยมีสัดส่วนร้อยละ 5.021 (33 คน) (ปรากฏในแผนภูมิที่ 4-14 และตารางภาคผนวกที่ 18)

แผนภูมิที่ 4-14 ตำแหน่งงานว่าง/ผู้สมัครงาน/บรรจงาน ในจังหวัดหนองบัวลำภู จำแนกตามระดับการศึกษา ไตรมาส 1 ปี 2561

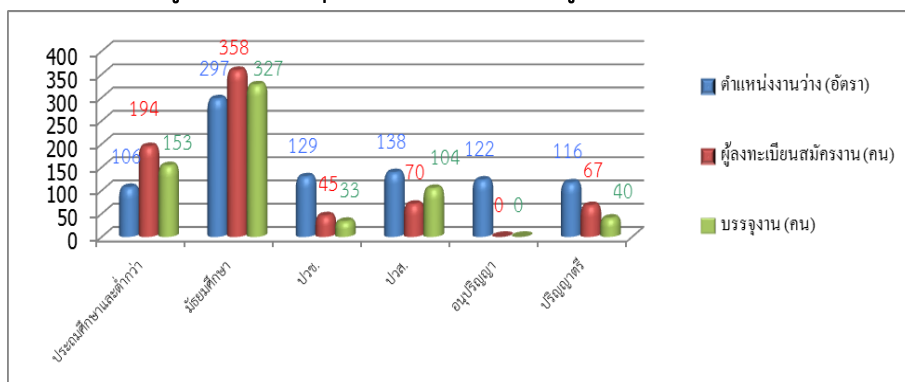

ที่มา : สำนักงานจัดหางานจังหวัดหนองบัวลำภู



สำหรับความต้องการแรงงานตามอาชีพในไตรมาสที่พบว่า อาชีพที่มีความต้องการแรงงานสูงสุด 5 อันดับ คือ

- 1) อาชีพงานพื้นฐาน จำนวน 603 อัตรา คิดเป็นร้อยละ 66.41
- 2) พนักงานบริการ พนักงานขายในร้านค้าและตลาด จำนวน 150 อัตรา คิดเป็นร้อยละ 16.52
- 3) ผู้ปฏิบัติงานในโรงงาน ผู้ควบคุมเครื่องจักรและผู้ปฏิบัติงาน ด้านการประกอบ การ จำนวน 90 อัตรา คิดเป็นร้อยละ 9.91
- 4) ผู้ปฏิบัติงานโดยใช้ฝีมือในธุรกิจต่างๆ จำนวน 25 อัตรา คิดเป็นร้อยละ 2.75
- 5) เสมียน เจ้าหน้าที่ จำนวน 15 อัตราคิดเป็นร้อยละ 1.65

(ปรากฏในแผนภูมิที่ 4-15 ตารางที่ 4-3 และตารางภาคผนวกที่ 19)

แผนภูมิที่ 4-15 ตำแหน่งงานว่างจำแนกตามอาชีพ ไตรมาส 1 ปี 2561

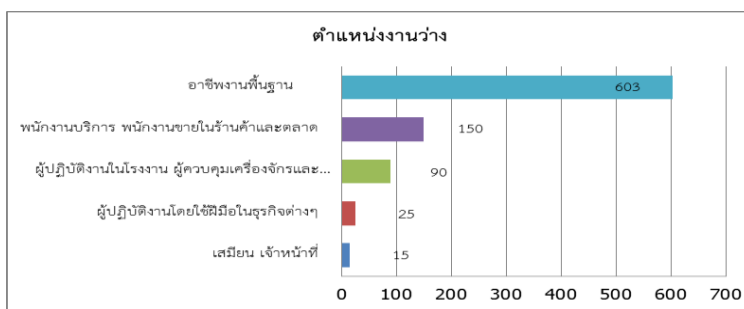

ที่มา : สำนักงานจัดหางานจังหวัดหนองบัวลำภู

สำหรับอาชีพที่มีผู้สมัครงานสูงสุด 5 อันดับแรก คือ

- 1) อาชีพงานพื้นฐาน จำนวน 443 คน คิดเป็นร้อยละ 60.35
- 2) ผู้ปฏิบัติงานในโรงงาน ผู้ควบคุมเครื่องจักรและผู้ปฏิบัติงานด้านการประกอบ การ จำนวน 104 อัตรา คิดเป็นร้อยละ 14.17
- 3) พนักงานบริการ พนักงานขายในร้านค้าและตลาด จำนวน 57 คิดเป็นร้อยละ 7.77
- 4) ช่างเทคนิคและผู้ปฏิบัติงานที่เกี่ยวข้อง จำนวน 40 คน คิดเป็นร้อยละ 5.45
- 5) เสมียน เจ้าหน้าที่ จำนวน 39 คน คิดเป็นร้อยละ 5.31

(ปรากฏในแผนภูมิที่ 4-16 ตารางที่ 4-3 และตารางภาคผนวกที่ 19)ผู้ปฏิบัติงานโดยใช้ฝีมือในธุรกิจต่างๆ

แผนภูมิที่ 4-16 ผู้ลงทะเบียนสมัครงาน จำแนกตามอาชีพ ไตรมาส 1 ปี 2561

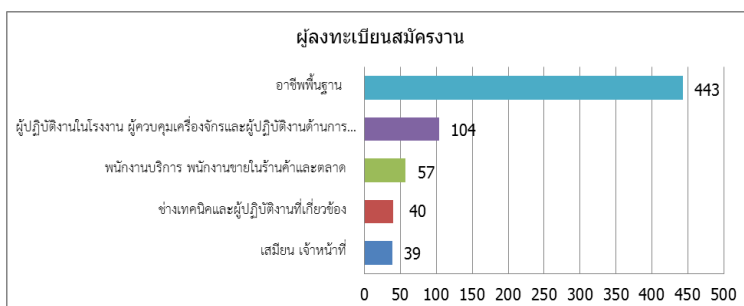

ที่มา : สำนักงานจัดหางานจังหวัดหนองบัวลำภู



ส่วนการบรรจุนงาน มีการบรรจุนงานสูงสุด 5 อันดับคือ

- 1) อาชีพงานพื้นฐาน จำนวน 462 คน คิดเป็นร้อยละ 70.32
- 2) ผู้ปฏิบัติงานในโรงงาน ผู้ควบคุมเครื่องจักรและผู้ปฏิบัติงานด้านการประกอบ การ จำนวน 80 คน คิดเป็นร้อยละ 12.18
- 3) พนักงานบริการ พนักงานขายในร้านค้าและตลาด จำนวน 50 คน คิดเป็นร้อยละ 7.61
- 4) ผู้ปฏิบัติงานโดยใช้ฝีมือในธุรกิจต่างๆ จำนวน 25 อัตรา คิดเป็นร้อยละ 3.81
- 5) เสมียน เจ้าหน้าที่ จำนวน 15 คน คิดเป็นร้อยละ 2.28

(ปรากฏในแผนภูมิที่ 4-17, ตารางที่ 4-3 และตารางภาคผนวกที่ 19)

แผนภูมิที่ 4-17 ผู้ได้รับการบรรจุนงาน จำแนกตามอาชีพ ไตรมาส 1 ปี 2561

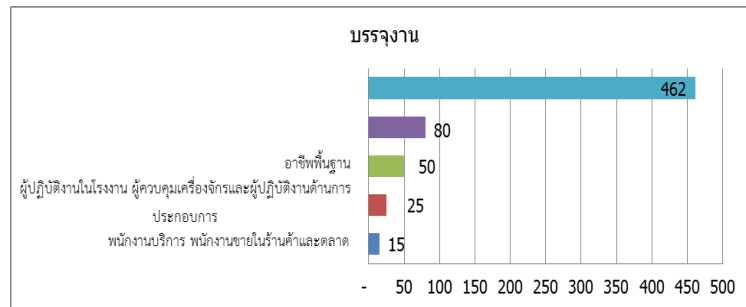

ที่มา : สำนักงานจัดหางานจังหวัดหนองบัวลำภู

4-3 ตำแหน่งงานว่าง ผู้สมัครงาน และการบรรจุนงานจังหวัดหนองบัวลำภู จำแนกตามอาชีพ ไตรมาส 1 ปี 2561

ประเภทอาชีพ	ตำแหน่งงานว่าง (อัตรา)	ร้อยละ	ผู้ลงทะเบียนสมัครงาน (คน)	ร้อยละ	บรรจุนงาน (คน)	ร้อยละ
1. ผู้บัญชาตติภพหมาย ข้าราชการระดับอาวุโส ผู้จัดการ	5	0.55	5	0.68	5	0.76
2. ผู้ประกอบวิชาชีพด้านต่างๆ	10	1.10	19	2.59	10	1.52
3. ช่างเทคนิคและผู้ปฏิบัติงานที่เกี่ยวข้อง	10	1.10	40	5.45	10	1.52
4. เสมียน เจ้าหน้าที่	15	1.65	39	5.31	15	2.28
5. พนักงานบริการ พนักงานขายในร้านค้าและตลาด	150	16.52	57	7.77	50	7.61
6. ผู้ปฏิบัติงานฝีมือด้านการเกษตรและประมง (แปรรูปขั้นพื้นฐาน)	-	-	-	-	-	-
7. ผู้ปฏิบัติงานโดยใช้ฝีมือในธุรกิจต่างๆ	25	2.75	27	3.68	25	3.81
8. ผู้ปฏิบัติงานในโรงงาน ผู้ควบคุมเครื่องจักรและ ปฏิบัติงาน ด้านการประกอบ การ	90	9.91	104	14.17	80	12.18
9. อาชีพงานพื้นฐาน	603	66.41	443	60.35	462	70.32
10. ผู้ฝึกงาน	-	-	-	-	-	-
รวม	908	100.00	734	100.00	657	100.00

ที่มา : สำนักงานจัดหางานจังหวัดหนองบัวลำภู



หากศึกษาในด้านอุตสาหกรรมพบว่าอุตสาหกรรมที่มีตำแหน่งงานว่างสูงสุด ซึ่งมี 5 ประเภท อุตสาหกรรมในไตรมาส 1 ปี 2561 คือ

- 1) การผลิต จำนวน 422 อัตรา คิดเป็นร้อยละ 46.48
- 2) ขายส่ง การขายปลีก การซ่อมแซมยานยนต์ รถจักรยานยนต์ ของใช้ส่วนบุคคล และของใช้ในครัวเรือน จำนวน 231 อัตรา คิดเป็นร้อยละ 25.44
- 3) การก่อสร้าง, การขนส่ง สถานที่เก็บสินค้าและการคมนาคม จำนวนละ 100 อัตรา คิดเป็นร้อยละ 11.01
- 4) กิจกรรมด้านบริการชุมชน สังคม และการบริการส่วนบุคคลอื่น ๆ จำนวน 25 อัตรา คิดเป็นร้อยละ 2.75
- 5) กิจการด้านอสังหาริมทรัพย์ การให้เช่า และกิจกรรมทางธุรกิจ , การบริหารราชการและการป้องกันประเทศ รวมทั้งการประกันสังคมภาคบังคับ,และไม่ทราบ จำนวนละ 10 อัตรา คิดเป็นร้อยละ 1.10 (ปรากฏในแผนภูมิที่ 4-18 และตารางที่ 4-4)

ซึ่งสอดคล้องกับการบรรจุนาน พบว่าอุตสาหกรรมที่บรรจุนานได้สูงสุด คือ

- 1) การผลิต จำนวน 272 อัตรา คิดเป็นร้อยละ 41.40
- 2) ขายส่ง การขายปลีก การซ่อมแซมยานยนต์ รถจักรยานยนต์ ของใช้ส่วนบุคคล และของใช้ในครัวเรือน จำนวน 220 อัตรา คิดเป็นร้อยละ 33.49
- 3) การก่อสร้าง จำนวน 100 อัตรา คิดเป็นร้อยละ 15.22
- 4) กิจกรรมด้านบริการชุมชน สังคม และการบริการส่วนบุคคลอื่น ๆ จำนวน 25 อัตรา คิดเป็นร้อยละ 3.81
- 5) การขนส่ง สถานที่เก็บสินค้าและการคมนาคม, กิจการด้านอสังหาริมทรัพย์ การให้เช่าและกิจกรรมทางธุรกิจ , การบริหารราชการและการป้องกันประเทศ รวมทั้งการประกันสังคมภาคบังคับ,และไม่ทราบ จำนวนละ 10 อัตรา คิดเป็นร้อยละ 1.52

(ปรากฏในแผนภูมิที่ 4-18 และตารางที่ 4-4)

ตารางที่ 4-4 ตำแหน่งงานว่างและการบรรจุนานจังหวัดหนองบัวลำภู จำแนกตามประเภทอุตสาหกรรม ไตรมาส 1 ปี 2561 (เดือนมกราคม – มีนาคม 2561)

ประเภทอุตสาหกรรม	ตำแหน่งงานว่าง		บรรจุนาน	
	จำนวน (อัตรา)	ร้อยละ	จำนวน (คน)	ร้อยละ
การผลิต	422	46.48	272	41.40
การก่อสร้าง	100	11.01	100	15.22
การขายส่ง การขายปลีก การซ่อมแซมยานยนต์ รถจักรยานยนต์ ของใช้ส่วนบุคคล และของใช้ในครัวเรือน	231	25.44	220	33.49
การขนส่ง สถานที่เก็บสินค้า และการคมนาคม	100	11.01	10	1.52
กิจการด้านอสังหาริมทรัพย์ การให้เช่า และกิจกรรมทางธุรกิจ	10	1.10	10	1.52
การบริหารราชการ และการป้องกันประเทศ รวมทั้งการประกันสังคมภาคบังคับ	10	1.10	10	1.52
กิจกรรมด้านบริการชุมชน สังคม และการบริการส่วนบุคคลอื่น ๆ	25	2.75	25	3.81
ไม่ทราบ	10	1.10	10	1.52
รวม	908	100.00	657	100.00

ที่มา : สำนักงานจัดหางานจังหวัดหนองบัวลำภู



แผนภูมิที่ 4-18 ตำแหน่งงานว่างและการบรรจงานจังหวัดหนองบัวลำภู จำแนกตามอุตสาหกรรม ไตรมาส 1 ปี 2561

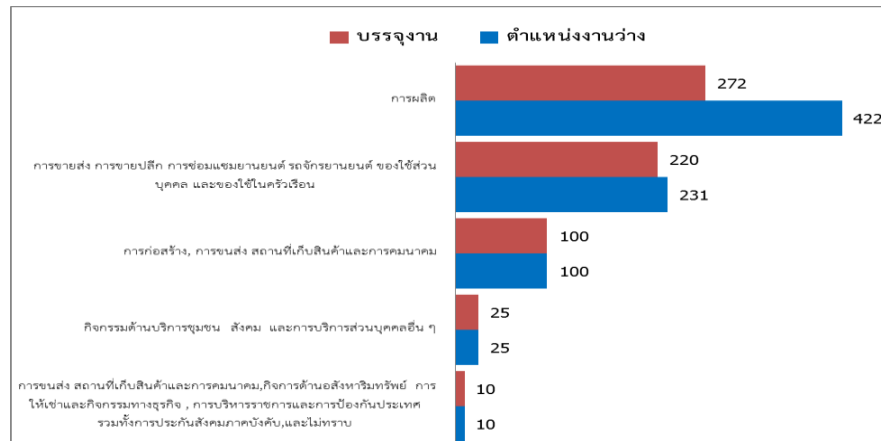

ที่มา : สำนักงานจัดหางานจังหวัดหนองบัวลำภู

ช่วงอายุตำแหน่งงานว่างที่ต้องการของตลาดแรงงานในไตรมาสนี้ จะมีอายุระหว่าง (18-59 ปี) โดยที่อายุ (18-24 ปี) ต้องการสูงสุด ซึ่งมีอัตราต้องการ จำนวน 279 อัตรา (ร้อยละ 30.73) รองลงมาคืออายุระหว่าง (25-29 ปี) จำนวน 225 อัตรา (ร้อยละ 24.78) รองลงมาอายุระหว่าง (30-39 ปี) จำนวน 173 อัตรา (ร้อยละ 19.05) รองลงมาอายุระหว่าง (40-49 ปี) จำนวน 104 อัตรา (ร้อยละ 11.45) รองลงมาคืออายุระหว่าง (50-59ปี) จำนวน 78 อัตรา (ร้อยละ 8.59) และสุดท้ายคือ อายุระหว่าง (15-17 ปี) จำนวน 49 อัตรา (ร้อยละ 5.40) ตามลำดับ

ขณะเดียวกันผู้สมัครงานส่วนใหญ่จะมีอายุระหว่าง (18-24 ปี) จำนวน 283 คน (ร้อยละ 38.56) รองลงมาเป็นผู้สมัครงานอายุระหว่าง (25-29 ปี) จำนวน 159 คน (ร้อยละ 21.66) รองลงมาเป็นผู้สมัครงานอายุระหว่าง (30-39 ปี) จำนวน 149 คน (ร้อยละ 20.30) รองลงมาเป็นผู้สมัครงานอายุระหว่าง (40-49 ปี) จำนวน 70 คน (ร้อยละ 9.54) รองลงมาเป็นผู้สมัครงานอายุระหว่าง (15-17 ปี) จำนวน 49 คน (ร้อยละ 6.68) และสุดท้ายเป็นผู้สมัครงานอายุระหว่าง (50-59 ปี) จำนวน 24 คน (ร้อยละ 3.27) ตามลำดับ

ส่วนการบรรจงานส่วนใหญ่จะมีอายุระหว่าง (30-39 ปี) ได้รับการบรรจงานสูงสุด จำนวน 276 คน (ร้อยละ 42.01) รองลงมาคืออายุระหว่าง (18-24 ปี) จำนวน 147 คน (ร้อยละ 22.37) รองลงมาคืออายุระหว่าง (25-29 ปี) จำนวน 107 คน (ร้อยละ 16.29) รองลงมาคืออายุระหว่าง (40-49 ปี) จำนวน 68 คน (ร้อยละ 10.35) รองลงมาคืออายุระหว่าง (15-17 ปี) จำนวน 42 คน (ร้อยละ 6.39) และสุดท้ายคืออายุระหว่าง (50-59 ปี) จำนวน 17 คน (ร้อยละ 2.59) ตามลำดับ (ปรากฏในแผนภูมิที่ 4-19 และตารางภาคผนวกที่ 20)

แผนภูมิที่ 4-19 การบรรจงานจังหวัดหนองบัวลำภู จำแนกตามอายุ ไตรมาส 1 ปี 2561

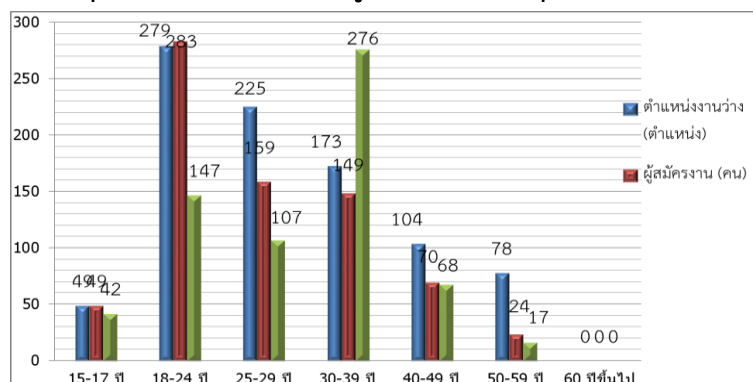

ที่มา : สำนักงานจัดหางานจังหวัดหนองบัวลำภู



2.2) แรงงานต่างด้าว

จำนวนแรงงานต่างด้าวที่เข้ามาทำงานอย่างถูกต้องตามกฎหมายในจังหวัดหนองบัวลำภู ณ เดือนมีนาคม 2561 มีจำนวนทั้งสิ้น 41 คน แบ่งเป็นแรงงานที่อนุญาตให้เข้ามาอยู่ประเภทชั่วคราว จำนวน 34 คน (ร้อยละ 28.93) และประเภทมาตรา 63 ตาม พรก. ต่างด้าว 2560 จำนวน 7 คน (ร้อยละ 17.07) (ปรากฏในแผนภูมิที่ 4-20 และตารางภาคผนวกที่ 23)

แผนภูมิที่ 4-20 จำนวนแรงงานต่างด้าวที่ได้รับอนุญาตทำงานถูกต้องตามกฎหมาย จังหวัดหนองบัวลำภู จำแนกตามประเภทการได้รับ อนุญาต ณ เดือนมีนาคม ปี 2561

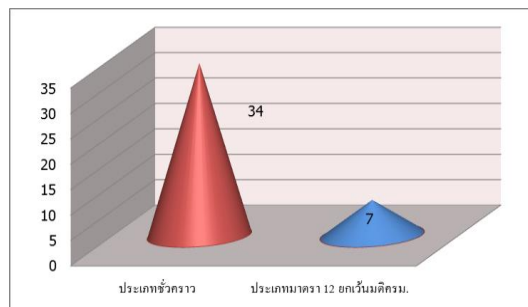

ที่มา : สำนักงานจัดหางานจังหวัดหนองบัวลำภู

สำหรับแรงงานต่างด้าวที่ประเทศไทยอนุญาตให้มาทำงานเป็นการชั่วคราว เพื่อทดแทนการขาดแคลนแรงงานในประเทศไทย แรงงานในกลุ่มนี้มี 3 สัญชาติ คือ พม่า ลาว กัมพูชา สำหรับในปี 2561 ข้อมูล ณ วันที่ 31 มีนาคม 2561 จำนวนแรงงานต่างด้าวที่อยู่ในระบบทะเบียนของสำนักงานจัดหางานจังหวัดหนองบัวลำภู มีจำนวนทั้งสิ้น 630 คน โดยแรงงานต่างด้าวสัญชาติลาว มีมากที่สุด จำนวน 409 คน คิดเป็นร้อยละ 64.92 รองลงมาสัญชาติกัมพูชา จำนวน 120 คิดเป็นร้อยละ 19.05 และสุดท้ายคือ สัญชาติพม่า จำนวน 101 คน คิดเป็นร้อยละ 16.03 (ปรากฏในแผนภูมิที่ 4-21 และตารางภาคผนวกที่ 24)

แผนภูมิที่ 4-21 จำนวนแรงงานต่างด้าวตามประกาศ คสช. และมติกรม. จังหวัดหนองบัวลำภู จำแนกตามสัญชาติ ปี 2560 ณ วันที่ 31 มีนาคม 2561

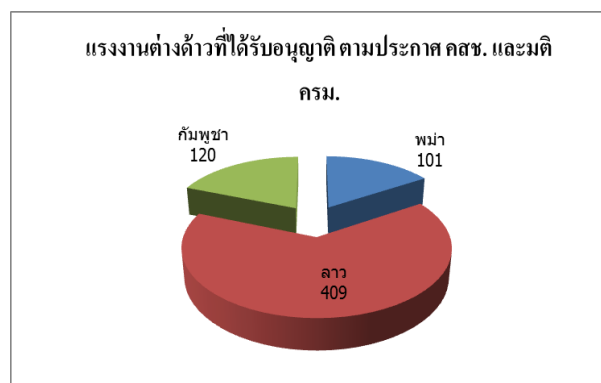

ที่มา : สำนักงานจัดหางานจังหวัดหนองบัวลำภู



2.3) ความต้องการและการขาดแคลนแรงงาน

กระทรวงแรงงานได้จัดทำโครงการวิจัยเรื่อง “แผนพัฒนากำลังคนของประเทศไทยเพื่อเพิ่มขีดความสามารถในการแข่งขันของประเทศ” มีวัตถุประสงค์เพื่อจัดทำแผนแม่บทพัฒนากำลังคนในระดับจังหวัด ภายใต้โครงการดังกล่าวได้กำหนดให้สำนักงานแรงงานจังหวัดทำการสำรวจความต้องการแรงงาน (Demand) และผู้สำเร็จการศึกษา (Supply) ในพื้นที่ เพื่อนำไปใช้ประโยชน์ในงานที่เกี่ยวข้องกับการวิเคราะห์ตลาดแรงงานและจัดทำแผนพัฒนากำลังคนของจังหวัดต่อไป

ผลสำรวจดังกล่าวนำไปสู่การคาดการณ์ความต้องการแรงงานระดับจังหวัดใช้วิธี Manpower Requirement Approach (หรือ วิธี GPP per Worker) ซึ่งทางสถาบันวิจัยเพื่อการพัฒนาประเทศไทย (TDRI) ได้สร้างซอฟต์แวร์ในการคำนวณให้เพื่อนำผลสำรวจบันทึกในระบบประมวลผล (Software) ให้มีการถ่วงน้ำหนัก (Weight) และจะได้ข้อมูลเป็นค่าประมาณการของจังหวัด

จากการสำรวจข้อมูลอุปสงค์และอุปทาน เพื่อรองรับการจัดทำแผนพัฒนากำลังคนระดับจังหวัด หนองบัวลำภู ปี 2560 ซึ่งดำเนินการสำรวจสถานประกอบการใน 29 สาขาอุตสาหกรรม จำนวน 183 แห่ง (สถานประกอบการที่มีรายชื่ออยู่ในระบบประกันสังคมทั่วประเทศ ยกเว้นสถานศึกษา หน่วยงานภาครัฐ และรัฐวิสาหกิจ) พบว่า ในปี 2560 มีผู้ทำงานจำนวนรวมทั้งสิ้น 5,086 ราย เป็นชาย 3,153 ราย (ร้อยละ 61.99) หญิง 1,933 ราย (ร้อยละ 38.01) ทั้งนี้ผู้ทำงานส่วนใหญ่เป็นกลุ่มแรงงานฝีมือมากที่สุด จำนวน 1,626 ราย (ร้อยละ 31.97) รองลงมาได้แก่กลุ่มแรงงานกึ่งฝีมือ 1,375 ราย (ร้อยละ 27.03) รองลงมาได้แก่กลุ่มแรงงานไร้ฝีมือ 1,210 ราย (ร้อยละ 23.79) และสุดท้ายคือกลุ่มผู้เชี่ยวชาญ/ผู้บริหาร 875 ราย (ร้อยละ 17.20) ตามลำดับ (ปรากฏในแผนภูมิที่ 4-22 และตารางที่ 4-5)

ตารางที่ 4-5 จำนวนผู้มีงานทำทั้งหมดจำแนกตามเพศ ปี พ.ศ. 2560

หน่วย : คน

ระดับฝีมือแรงงาน	ชาย		หญิง		รวม	
	จำนวน	ร้อยละ	จำนวน	ร้อยละ	จำนวน	ร้อยละ
ผู้เชี่ยวชาญ/ผู้บริหาร	439	13.92	436	22.56	875	17.20
แรงงานฝีมือ	972	30.83	654	33.83	1,626	31.97
แรงงานกึ่งฝีมือ	893	28.32	482	24.94	1,375	27.03
แรงงานไร้ฝีมือ	849	26.93	361	18.68	1,210	23.79
รวม	3,153	100.00	1,933	100.00	5,086	100.00

แผนภูมิที่ 4-22 ผู้มีงานทำทั้งหมด จำแนกตามระดับฝีมือ

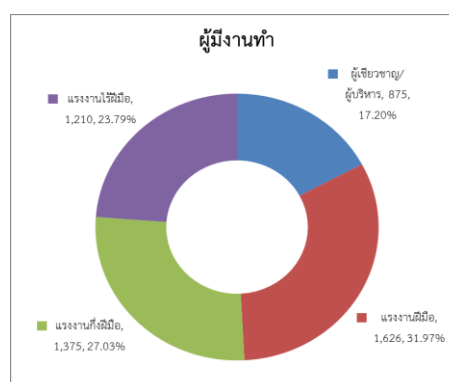

ที่มา ระบบฐานข้อมูลแผนพัฒนากำลังคน (PMANP) กระทรวงแรงงาน



เมื่อพิจารณาตามระดับการศึกษาที่จบ พบว่า ในปี 2560 มีผู้ทำงานที่จบการศึกษาระดับต่ำกว่ามัธยมศึกษาตอนต้นมากที่สุด จำนวน 2,012 คน (ร้อยละ 58.15) รองลงมาได้แก่ ระดับมัธยมศึกษาตอนต้น (ม. 3) จำนวน 992 คน (ร้อยละ 28.67) และระดับมัธยมศึกษาตอนปลาย (ม.6) จำนวน 456 คน (ร้อยละ 13.18) ตามลำดับ ทั้งนี้กลุ่มผู้ทำงานที่จบการศึกษาต่ำกว่ามัธยมศึกษาตอนปลายลงไป ส่วนใหญ่เป็นแรงงานไร้ฝีมือ และแรงงานกึ่งฝีมือ (ปรากฏในแผนภูมิที่ 4-23 และตารางที่ 4-6)

ตารางที่ 4-6 จำนวนผู้ทำงานทั้งหมดในปี 2559 จำแนกตามระดับการศึกษา

หน่วย : คน

ระดับการศึกษา	แรงงานไร้ฝีมือ	แรงงานกึ่งฝีมือ	แรงงานฝีมือ	ผู้เชี่ยวชาญ/ผู้บริหาร	รวม
ประถมศึกษาหรือต่ำกว่ามัธยมต้น	786	580	504	142	2,012
มัธยมศึกษาตอนต้น	328	399	182	83	992
มัธยมศึกษาตอนปลาย	56	105	173	122	456
ปวช.	-	-	-	-	-
ปวส./อนุปริญญา	-	-	-	-	-
ปริญญาตรี	-	-	-	-	-
ปริญญาโท	-	-	-	-	-
ปริญญาเอก	-	-	-	-	-
รวม	-	-	-	-	-

ที่มา ระบบฐานข้อมูลแผนพัฒนากำลังคน(PMANP) กระทรวงแรงงาน

แผนภูมิที่ 4-23 ผู้ทำงานทั้งหมด จำแนกตามระดับการศึกษา

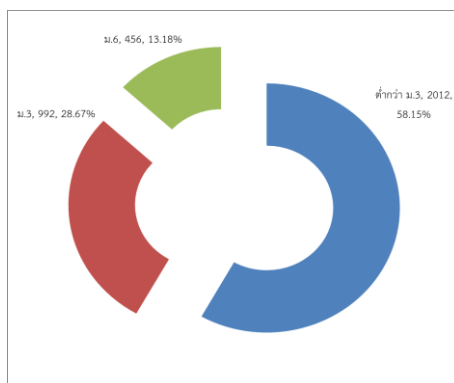

ที่มา ระบบฐานข้อมูลแผนพัฒนากำลังคน(PMANP) กระทรวงแรงงาน

ความต้องการลูกจ้างเข้าทำงานในปีสำรวจ 2560 พบว่ามีการรับแรงงานใหม่ทั้งสิ้น 176 ราย โดยเป็นการรับเข้าทำงานเพื่อทดแทนแรงงานเก่าที่ออกไป จำนวน 122 ราย (ร้อยละ 69.32) และรับเข้าทำงานในตำแหน่งงานใหม่ 54 ราย (ร้อยละ 30.68)

เมื่อพิจารณาตามรายกิจการ 5 อันดับแรกพบว่า กิจการที่มีการรับแรงงานเข้าทำงานมากที่สุด ได้แก่ **ขายส่ง ขายปลีก ซ่อมยานยนต์และจักรยานยนต์** โดยรับแรงงานเข้าทำงานจำนวน 70 ราย (ร้อยละ 39.77) รองลงมาคือ **ผลิตภัณฑ์จากแร่โลหะ** จำนวน 26 ราย (ร้อยละ 14.77) รองลงมาคือ **อาหารและอาหารสัตว์** จำนวน 23 ราย (ร้อยละ 13.07) รองลงมาคือ **ก่อสร้าง** จำนวน 14 ราย (ร้อยละ 7.95) และสุดท้ายคือ **การขนส่งและสถานที่เก็บสินค้า** จำนวน 12 ราย (ร้อยละ 6.82) ตามลำดับ (ปรากฏในตารางที่ 4-7)



ตาราง 4-7 จำนวนพนักงานที่รับเข้าทำงานใหม่ในปี 2560 จำแนกตามสาเหตุของการรับเข้าทำงานและประเภทกิจการ

หน่วย : คน

ประเภทกิจการ	สาเหตุการรับเข้าทำงาน			ร้อยละ		
	แทนคนเก่า	ตำแหน่งใหม่	รวม	แทนคนเก่า	ตำแหน่งใหม่	รวม
1. เกษตรกรรม การเลี้ยงสัตว์บกและสัตว์น้ำ	7	2	9	5.74	3.70	5.11
2. อาหารและอาหารสัตว์	17	6	23	13.93	11.11	13.07
3. การทำเหมืองแร่และเหมืองหิน	-	-	-	-	-	-
4. การผลิตสิ่งทอ	-	-	-	-	-	-
5. การผลิตเสื้อผ้าเครื่องแต่งกาย	1	-	1	0.82	-	0.57
6. การผลิตรองเท้าและเครื่องหนัง	-	-	-	-	-	-
7. อัญมณีและเครื่องประดับ	-	-	-	-	-	-
8. การผลิตไม้และผลิตภัณฑ์จากไม้ (ยกเว้นเฟอร์นิเจอร์)	1	1	2	0.82	1.85	1.14
9. เฟอร์นิเจอร์	-	4	4	-	7.41	2.27
10. การผลิตกระดาษและผลิตภัณฑ์กระดาษ	-	-	-	-	-	-
11. ปิโตรเลียม	-	-	-	-	-	-
12. ปิโตรเคมี	-	-	-	-	-	-
13. การผลิตเคมีภัณฑ์และผลิตภัณฑ์เคมี	-	-	-	-	-	-
14. การผลิตยางพาราและผลิตภัณฑ์ยาง	-	-	-	-	-	-
15. ผลิตภัณฑ์พลาสติก	4	-	4	3.28	0.00	2.27
16. ผลิตภัณฑ์จากแร่โอลิเวอ	16	10	26	13.11	18.52	14.77
17. การผลิตโลหะและผลิตภัณฑ์ประดิษฐ์	5	1	6	4.10	1.85	3.41
18. ไฟฟ้าและอิเล็กทรอนิกส์	-	-	-	-	-	-
19. ยานยนต์และชิ้นส่วน	-	-	-	-	-	-
20. อุตสาหกรรมการผลิตอื่นๆ	-	-	-	-	-	-
21. ก่อสร้าง	7	7	14	5.74	12.96	7.95
22. ขายส่ง ขายปลีก ซ่อมยานยนต์และจักรยานยนต์	52	18	70	42.62	33.33	39.77
23. ตัวแทนธุรกิจท่องเที่ยว	-	-	-	-	-	-
24. ที่พักแรมและบริการด้านอาหาร	2	3	5	1.64	5.56	2.84
25. การขนส่งและสถานที่เก็บสินค้า	10	2	12	8.20	3.70	6.82
26. การเงินและการประกันภัย	-	-	-	-	-	-
27. อสังหาริมทรัพย์	-	-	-	-	-	-
28. บริการด้านสุขภาพและสังคมสงเคราะห์	-	-	-	-	-	-
29. บริการอื่นๆ	-	-	-	-	-	-
รวม	122	54	176	100.00	100.00	100.00

ที่มา ระบบฐานข้อมูลแผนพัฒนากำลังคน(PMANP) กระทรวงแรงงาน



เมื่อพิจารณาการออกจากงานของแรงงานในจังหวัดหนองบัวลำภู ปี 2560 พบว่ามีแรงงานที่ออกจากงานรวมทั้งสิ้น 93 ราย โดยส่วนใหญ่ 93 ราย (ร้อยละ 100.00) เป็นการลาออกของพนักงานทั้งสิ้น (ปรากฏในตารางที่ 4-8) ตารางที่ 4-8 จำนวนพนักงานที่ออกจากงานในปี 2560 จำแนกตามสาเหตุของการออกจากงานและประเภทกิจการ

หน่วย:คน

ประเภทกิจการ	ลาออก		ลดงาน		ไล่ออก		อื่นๆ		รวมทั้งหมด	
	จำนวน	ร้อยละ	จำนวน	ร้อยละ	จำนวน	ร้อยละ	จำนวน	ร้อยละ	จำนวน	ร้อยละ
1. เกษตรกรรม การเลี้ยงสัตว์บกและสัตว์น้ำ	7	7.53	-	-	-	-	-	-	7	7.53
2. อาหารและอาหารสัตว์	45	48.39	-	-	-	-	-	-	45	48.39
3. การทำเหมืองแร่และเหมืองหิน	-	-	-	-	-	-	-	-	-	-
4. การผลิตสิ่งทอ	-	-	-	-	-	-	-	-	-	-
5. การผลิตเสื้อผ้าเครื่องแต่งกาย	1	1.08	-	-	-	-	-	-	1	1.08
6. การผลิตรองเท้าและเครื่องหนัง	-	-	-	-	-	-	-	-	-	-
7. อัญมณีและเครื่องประดับ	-	-	-	-	-	-	-	-	-	-
8. การผลิตไม้และผลิตภัณฑ์จากไม้ (ยกเว้นเฟอร์นิเจอร์)	1	1.08	-	-	-	-	-	-	1	1.08
9. เฟอร์นิเจอร์	4	4.30	-	-	-	-	-	-	4	4.30
10. การผลิตกระดาษและผลิตภัณฑ์กระดาษ	-	-	-	-	-	-	-	-	-	-
11. ปิโตรเลียม	-	-	-	-	-	-	-	-	-	-
12. ปิโตรเคมี	-	-	-	-	-	-	-	-	-	-
13. การผลิตเคมีภัณฑ์และผลิตภัณฑ์เคมี	-	-	-	-	-	-	-	-	-	-
14. การผลิตยางพาราและผลิตภัณฑ์ยาง	-	-	-	-	-	-	-	-	-	-
15. ผลิตภัณฑ์พลาสติก	5	5.38	-	-	-	-	-	-	5	5.38
16. ผลิตภัณฑ์จากแร่โลหะ	14	15.05	-	-	-	-	-	-	14	15.05
17. การผลิตโลหะและผลิตภัณฑ์ประดิษฐ์	4	4.30	-	-	-	-	-	-	4	4.30
18. ไฟฟ้าและอิเล็กทรอนิกส์	-	-	-	-	-	-	-	-	-	-
19. ยานยนต์และชิ้นส่วน	-	-	-	-	-	-	-	-	-	-
20. อุตสาหกรรมการผลิตอื่นๆ	-	-	-	-	-	-	-	-	-	-
21. ก่อสร้าง	2	2.15	-	-	-	-	-	-	2	2.15
22. ขายส่ง ขายปลีก ซ่อมยานยนต์และจักรยานยนต์	6	6.45	-	-	-	-	-	-	6	6.45
23. ตัวแทนธุรกิจท่องเที่ยว	-	-	-	-	-	-	-	-	-	-
24. ที่พักแรมและบริการด้านอาหาร	4	4.30	-	-	-	-	-	-	4	4.30
25. การขนส่งและสถานที่เก็บสินค้า	-	-	-	-	-	-	-	-	-	-
26. การเงินและการประกันภัย	-	-	-	-	-	-	-	-	-	-
27. อสังหาริมทรัพย์	-	-	-	-	-	-	-	-	-	-
28. บริการด้านสุขภาพและสังคมสงเคราะห์	-	-	-	-	-	-	-	-	-	-
29. บริการอื่นๆ	-	-	-	-	-	-	-	-	-	-
รวม	93	100.00	-	-	-	-	-	-	93	100.00

ที่มา ระบบฐานข้อมูลแผนพัฒนากำลังคน(PMANP) กระทรวงแรงงาน

ผลการสำรวจการขาดแคลนแรงงานในจังหวัดหนองบัวลำภู ปี 2560 พบว่าสำหรับอาชีพที่ขาดแคลนแรงงานมากที่สุด จำแนกตามทักษะฝีมือ 5 อันดับแรกคือ **ผลิตภัณฑ์จากแร่โลหะ** จำนวน 24 คน (ร้อยละ 40.68) โดยเป็นการขาดแคลนแรงงานฝีมือมากที่สุด รองลงมาคือ อาหารและอาหารสัตว์ จำนวน 14 คน (ร้อยละ 23.73) โดยส่วนใหญ่เป็นการขาดแคลนแรงงานฝีมือมากที่สุด รองลงมาคือ การขนส่งและสถานที่เก็บสินค้า จำนวน 11 คน (ร้อยละ 18.64) ส่วนใหญ่เป็นการขาดแคลนแรงงานกึ่งฝีมือมากที่สุด รองลงมาคือ ขายส่ง ขายปลีก ซ่อมยานยนต์และจักรยานยนต์ จำนวน 9 คน (ร้อยละ 15.25) โดยส่วนใหญ่เป็นการขาดแคลนแรงงานฝีมือมากที่สุด และสุดท้ายคือ การผลิตเสื้อผ้าเครื่องแต่งกาย จำนวน 1 คน (ร้อยละ 1.70) โดยส่วนใหญ่เป็นการขาดแคลนแรงงานฝีมือมากที่สุด ตามลำดับ (ปรากฏในแผนภูมิที่ 4-24)



แผนภูมิที่ 4-24 จำนวนแรงงานขาดแคลน จำแนกตามสาขาอาชีพ (5 อันดับแรก)

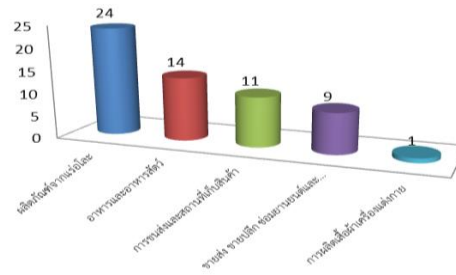

ที่มา ระบบฐานข้อมูลแผนพัฒนากำลังคน(PMANP) กระทรวงแรงงาน

มีจำนวนการขาดแคลนแรงงานทั้งสิ้น 60 อัตรา เมื่อพิจารณาการขาดแคลนแรงงานตามระดับการศึกษาพบว่า **ระดับต่ำกว่า ม.3** มีการขาดแคลนแรงงานมากที่สุด จำนวน 47 อัตรา (ร้อยละ 78.33) รองลงมาได้แก่ **ระดับ ม.3** จำนวน 11 อัตรา (ร้อยละ 18.33) และสุดท้ายคือ**ระดับ ปวส.** จำนวน 2 อัตรา (ร้อยละ 3.33) ตามลำดับ (ปรากฏในแผนภูมิที่ 4-25 และตารางที่ 4-9)

ตารางที่ 4-9 จำนวนแรงงานที่ขาดแคลน จำแนกตามวุฒิการศึกษา ปี 2560

หน่วย : คน

ประเภทกิจการ	การขาดแคลนแรงงาน								รวมทั้งหมด
	ต่ำกว่า ม.3	ม.3	ม.6	ปวช.	ปวส.	ป.ตรี	ป.โท	ป.เอก	
1. เกษตรกรรม การเลี้ยงสัตว์บกและสัตว์น้ำ	-	-	-	-	-	-	-	-	-
2. อาหารและอาหารสัตว์	13	-	-	-	2	-	-	-	15
3. การทำเหมืองแร่และเหมืองหิน	-	-	-	-	-	-	-	-	-
4. การผลิตสิ่งทอ	-	-	-	-	-	-	-	-	-
5. การผลิตเสื้อผ้าเครื่องแต่งกาย	1	-	-	-	-	-	-	-	1
6. การผลิตรองเท้าและเครื่องหนัง	-	-	-	-	-	-	-	-	-
7. อัญมณีและเครื่องประดับ	-	-	-	-	-	-	-	-	-
8. การผลิตไม้และผลิตภัณฑ์จากไม้ (ยกเว้นเฟอร์นิเจอร์)	-	-	-	-	-	-	-	-	-
9. เฟอร์นิเจอร์	-	-	-	-	-	-	-	-	-
10. การผลิตกระดาษและผลิตภัณฑ์กระดาษ	-	-	-	-	-	-	-	-	-
11. ปิโตรเลียม	-	-	-	-	-	-	-	-	-
12. ปิโตรเคมี	-	-	-	-	-	-	-	-	-
13. การผลิตเคมีภัณฑ์และผลิตภัณฑ์เคมี	-	-	-	-	-	-	-	-	-
14. การผลิตยางพาราและผลิตภัณฑ์ยาง	-	-	-	-	-	-	-	-	-
15. ผลิตภัณฑ์พลาสติก	-	-	-	-	-	-	-	-	-
16. ผลิตภัณฑ์จากแร่โลหะ	22	2	-	-	-	-	-	-	24
17. การผลิตโลหะและผลิตภัณฑ์ประดิษฐ์	-	-	-	-	-	-	-	-	-
18. ไฟฟ้าและอิเล็กทรอนิกส์	-	-	-	-	-	-	-	-	-
19. ยานยนต์และชิ้นส่วน	-	-	-	-	-	-	-	-	-
20. อุตสาหกรรมการผลิตอื่นๆ	-	-	-	-	-	-	-	-	-
21. ก่อสร้าง	-	-	-	-	-	-	-	-	-
22. ขนส่ง ขนปศุสัตว์ ขนยานยนต์และจักรยานยนต์	-	9	-	-	-	-	-	-	9
23. ตัวแทนธุรกิจท่องเที่ยว	-	-	-	-	-	-	-	-	-
24. ที่พักแรมและบริการด้านอาหาร	-	-	-	-	-	-	-	-	-
25. การขนส่งและสถานที่เก็บสินค้า	11	-	-	-	-	-	-	-	11
26. การเงินและการประกันภัย	-	-	-	-	-	-	-	-	-
27. อสังหาริมทรัพย์	-	-	-	-	-	-	-	-	-
28. บริการด้านสุขภาพและสังคมสงเคราะห์	-	-	-	-	-	-	-	-	-
29. บริการอื่นๆ	-	-	-	-	-	-	-	-	-
รวม	47	11	-	-	2	-	-	-	60

ที่มา ระบบฐานข้อมูลแผนพัฒนากำลังคน(PMANP) กระทรวงแรงงาน



ผลการสำรวจความต้องการแรงงาน (Demand) และนำไปสู่การคาดการณ์กำลังแรงงาน ในจังหวัดหนองบัวลำภู ปี 2560 พบว่า สถานประกอบการมีความต้องการแรงงานรวมทั้งสิ้น 60 อัตรา เมื่อพิจารณาความต้องการแรงงานตามระดับการศึกษา พบว่า สถานประกอบการมีความต้องการแรงงานที่ สำเร็จการศึกษา **ระดับต่ำกว่า ม.3** มากที่สุด จำนวน 47 อัตรา (ร้อยละ 78.33) รองลงมาคือ **ระดับ ม.3** จำนวน 11 อัตรา (ร้อยละ 18.33) และสุดท้ายคือ **ระดับ ปวส.** จำนวน 2 อัตรา (ร้อยละ 3.33) ตามลำดับ (ปรากฏในแผนภูมิที่ 4-25 และตารางที่ 4-9)

อาชีพที่มีความต้องการแรงงานมากที่สุด ได้แก่ อาชีพผลิตภัณฑืจากแร่โอโลหะ จำนวน 24 อัตรา โดยเป็นความต้องการแรงงานที่มีระดับการศึกษาต่ำกว่ามัธยมต้นทั้งสิ้น รองลงมาได้แก่ อาชีพอาหารและอาหาร สัตว์ จำนวน 15 อัตรา รองลงมาคือ อาชีพการขนส่งและสถานที่เก็บสินค้า จำนวน 11 อัตรา รองลงมาคือ อาชีพขายส่ง ขายปลีก ซ่อมยานยนต์และจักรยานยนต์ จำนวน 9 อัตรา และสุดท้ายคือ อาชีพการผลิตเสื้อผ้า เครื่องแต่งกาย จำนวน 1 อัตรา (ตารางที่ 4-10)

ตารางที่ 4-10 อาชีพที่มีความต้องการแรงงานมากที่สุด จำแนกตามวุฒิการศึกษา ปี 2560

หน่วย : คน

ประเภทกิจการ	ความต้องการแรงงาน								
	ต่ำกว่า ม.3	ม.3	ม.6	ปวช.	ปวส.	ป.ตรี	ป.โท	ป.เอก	รวมทั้งหมด
1. เกษตรกรรม การเลี้ยงสัตว์บกและสัตว์น้ำ	-	-	-	-	-	-	-	-	-
2. อาหารและอาหารสัตว์	13	-	-	-	2	-	-	-	15
3. การทำเหมืองแร่และเหมืองหิน	-	-	-	-	-	-	-	-	-
4. การผลิตสิ่งทอ	-	-	-	-	-	-	-	-	-
5. การผลิตเสื้อผ้าเครื่องแต่งกาย	1	-	-	-	-	-	-	-	1
6. การผลิตรองเท้าและเครื่องหนัง	-	-	-	-	-	-	-	-	-
7. อัญมณีและเครื่องประดับ	-	-	-	-	-	-	-	-	-
8. การผลิตไม้และผลิตภัณฑ์จากไม้ (ยกเว้นเฟอร์นิเจอร์)	-	-	-	-	-	-	-	-	-
9. เฟอร์นิเจอร์	-	-	-	-	-	-	-	-	-
10. การผลิตกระดาษและผลิตภัณฑ์กระดาษ	-	-	-	-	-	-	-	-	-
11. ปิโตรเลียม	-	-	-	-	-	-	-	-	-
12. ปิโตรเคมี	-	-	-	-	-	-	-	-	-
13. การผลิตเคมีภัณฑ์และผลิตภัณฑ์เคมี	-	-	-	-	-	-	-	-	-
14. การผลิตยางพาราและผลิตภัณฑ์ยาง	-	-	-	-	-	-	-	-	-
15. ผลิตภัณฑ์พลาสติก	-	-	-	-	-	-	-	-	-
16. ผลิตภัณฑ์จากแร่โอโลหะ	22	2	-	-	-	-	-	-	24
17. การผลิตโลหะและผลิตภัณฑ์ประติษฐ์	-	-	-	-	-	-	-	-	-
18. ไฟฟ้าและอิเล็กทรอนิกส์	-	-	-	-	-	-	-	-	-
19. ยานยนต์และชิ้นส่วน	-	-	-	-	-	-	-	-	-
20. อุตสาหกรรมการผลิตอื่นๆ	-	-	-	-	-	-	-	-	-
21. ก่อสร้าง	-	-	-	-	-	-	-	-	-
22. ขายส่ง ขายปลีก ซ่อมยานยนต์และจักรยานยนต์	-	9	-	-	-	-	-	-	9
23. ตัวแทนธุรกิจท่องเที่ยว	-	-	-	-	-	-	-	-	-
24. ที่พักแรมและบริการด้านอาหาร	-	-	-	-	-	-	-	-	-
25. การขนส่งและสถานที่เก็บสินค้า	11	-	-	-	-	-	-	-	11
26. การเงินและการประกันภัย	-	-	-	-	-	-	-	-	-
27. อสังหาริมทรัพย์	-	-	-	-	-	-	-	-	-
28. บริการด้านสุขภาพและสังคมสงเคราะห์	-	-	-	-	-	-	-	-	-
29. บริการอื่นๆ	-	-	-	-	-	-	-	-	-
รวม	47	11	-	-	2	-	-	-	60

ที่มา ระบบฐานข้อมูลแผนพัฒนากำลังคน(PMANP) กระทรวงแรงงาน



2.4) แรงงานไทยในต่างประเทศ

แรงงานไทยที่ลงทะเบียนไปทำงานต่างประเทศในไตรมาสนี้ มีทั้งหมด จำนวน 456 คน เมื่อเปรียบเทียบกับไตรมาสที่แล้ว จำนวน 315 คน พบว่ามีจำนวนเพิ่มขึ้น สำหรับผู้แจ้งความประสงค์ไปทำงานต่างประเทศ ส่วนใหญ่เป็นผู้มีการศึกษาระดับประถมศึกษา จำนวน 259 คน ซึ่งมีถึงร้อยละ 56.80 ของผู้แจ้งความประสงค์ทั้งหมด รองลงมาคือ ระดับมัธยมศึกษา จำนวน 122 คน คิดเป็นร้อยละ 26.75 และสุดท้ายคือ ระดับ ปวช., ปวส., ปวท. และอนุปริญญา จำนวน 75 คน คิดเป็นร้อยละ 16.45 ตามลำดับ

ข้อมูลดังกล่าวสะท้อนให้เห็นว่าแรงงานส่วนใหญ่ที่นิยมไปทำงานต่างประเทศจะเป็นแรงงานระดับกลางหรือระดับไร้ฝีมือ เช่น งานก่อสร้างกรรมกร เกษตรกรรม หรือผู้รับใช้ในบ้าน (ปรากฏตามแผนภูมิที่ 4-26 และตารางภาคผนวกที่ 25)

แผนภูมิที่ 4-26 แรงงานไทยในจังหวัดหนองบัวลำภู ที่แจ้งความประสงค์เดินทางไปทำงานต่างประเทศ จำแนกตามระดับการศึกษา ไตรมาส 1 ปี 2561

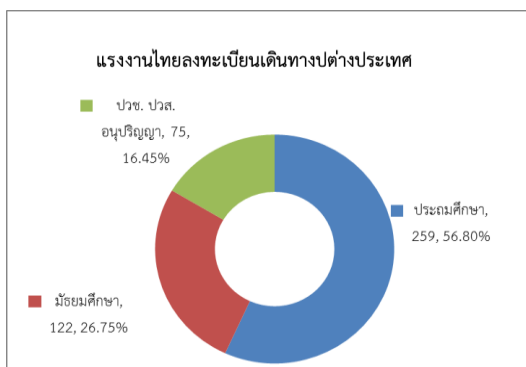

ที่มา : สำนักงานจัดหางานจังหวัดหนองบัวลำภู

สำหรับแรงงานไทยในต่างประเทศในช่วงไตรมาส 1 ปี 2561 (เดือนมีนาคม 2561) มีแรงงานไทยที่ได้รับอนุมัติเดินทางไปทำงานต่างประเทศในไตรมาสนี้ทั้งสิ้น จำนวน 379 คน พิจารณาตามวิธีการเดินทางของผู้ที่เดินทางไปทำงานพบว่าส่วนใหญ่เป็น **ประเภท Re-Entry** มากที่สุด จำนวน 350 คน คิดเป็นร้อยละ 92.35 รองลงมาคือ **ประเภทบริษัทจัดหางานจัดส่ง** จำนวน 13 คน คิดเป็นร้อยละ 4.22 และสุดท้ายคือ **ประเภทเดินทางด้วยตนเอง** จำนวน 16 คน คิดเป็นร้อยละ 4.22 ตามลำดับ (ปรากฏตามแผนภูมิที่ 4-27 และตารางภาคผนวกที่ 26)

แผนภูมิที่ 4-27 แรงงานไทยในจังหวัดหนองบัวลำภู ที่ได้รับอนุญาตไปทำงานต่างประเทศ จำแนกตามวิธีเดินทางไตรมาส 1 ปี 2561

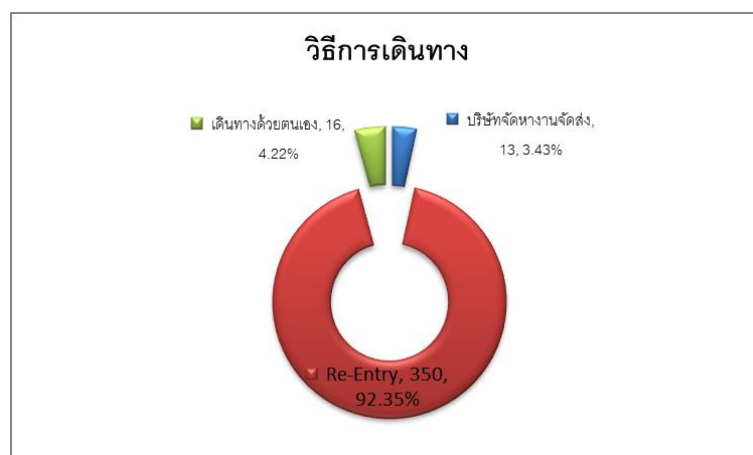

ที่มา : สำนักงานจัดหางานจังหวัดหนองบัวลำภู



แรงงานไทยได้รับอนุมัติเดินทางไปทำงานต่างประเทศในไตรมาส 1 ปี 2561 รวมทั้งสิ้น จำนวน 379 คน แบ่งเป็น **ภูมิภาคเอเชีย** จำนวน 343 คน คิดเป็นร้อยละ 59.34 รองลงมาคือ **ภูมิภาคอื่นๆ** จำนวน 34 คน คิดเป็นร้อยละ 5.88 และสุดท้ายคือ **ภูมิภาคแอฟริกา** จำนวน 2 คน คิดเป็นร้อยละ 0.35 ตามลำดับ (ปรากฏตามแผนภูมิที่ 4-28 และตารางภาคผนวกที่ 27)

ตารางที่ 4-28 แรงงานไทยในจังหวัดหนองบัวลำภู ที่ได้รับอนุญาตไปทำงานต่างประเทศ จำแนกตามภูมิภาคที่เดินทางไป ไตรมาส 1 ปี 2561

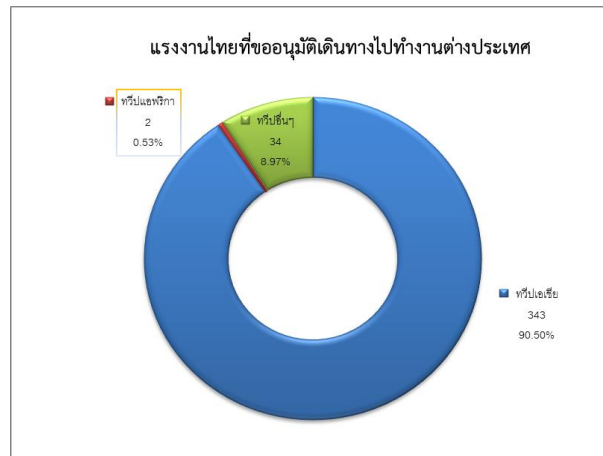

ที่มา : สำนักงานจัดหางานจังหวัดหนองบัวลำภู

3) การพัฒนาศักยภาพด้านแรงงาน

สำหรับการฝึกเตรียมเข้าทำงานในไตรมาส 1 ปี 2561 มีจำนวนทั้งสิ้น 16 คน เป็นผู้ผ่านการฝึกเตรียมเข้าทำงาน จำนวนทั้งสิ้น 12 คน กลุ่มอาชีพที่เข้ารับการฝึกเตรียมเข้าทำงานมากที่สุดคือ **กลุ่มอาชีพธุรกิจและบริการ** จำนวน 13 คน คิดเป็นร้อยละ 81.25 รองลงมาคือ **ช่างเครื่องกล** จำนวน 2 คน คิดเป็นร้อยละ 12.50 และสุดท้ายคือ **ช่างอุตสาหกรรมศิลป์** จำนวน 1 คน คิดเป็นร้อยละ 6.25 (ปรากฏรายละเอียดตามแผนภูมิที่ 4-29 และตารางภาคผนวกที่ 29)

แผนภูมิที่ 4-29 การฝึกเตรียมเข้าทำงานในจังหวัด จำแนกตามกลุ่มอาชีพ ไตรมาส 1 ปี 2561

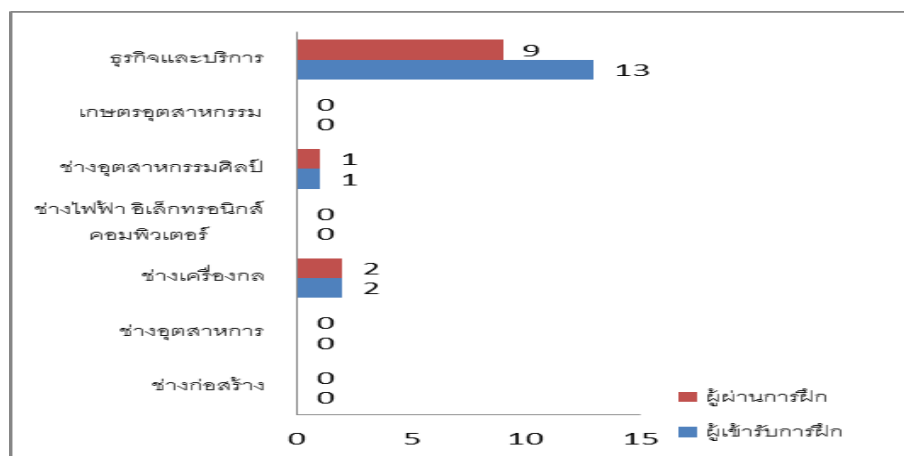

ที่มา : ศูนย์พัฒนาฝีมือแรงงานจังหวัดหนองบัวลำภู



สำหรับการยกย่องระดับฝีมือแรงงานในไตรมาสนี้มีจำนวนทั้งสิ้น 231 คน และเป็นผู้ผ่านการฝึกยกย่องระดับฝีมือจำนวนทั้งสิ้น 231 คน กลุ่มอาชีพที่เข้ารับการฝึกยกย่องระดับฝีมือมากที่สุดคือ **ช่างเครื่องกล** จำนวน 65 คน คิดเป็นร้อยละ 28.14 ผ่านการฝึก จำนวน 65 คน รองลงมาคือ **กลุ่มอาชีพช่างไฟฟ้า อิเล็กทรอนิกส์ คอมพิวเตอร์** จำนวน 63 คน คิดเป็นร้อยละ 27.27 ผ่านฝึก จำนวน 63 คน รองลงมาคือ **กลุ่มธุรกิจและบริการ** จำนวน 42 คน คิดเป็นร้อยละ 18.18 ผ่านฝึก จำนวน 42 คน รองลงมาคือ **ช่างอุตสาหกรรม** จำนวน 41 คน คิดเป็นร้อยละ 17.75 ผ่านฝึก จำนวน 41 และสุดท้ายคือ **ช่างอุตสาหกรรมศิลป์** จำนวน 20 คน คิดเป็นร้อยละ 8.66 ผ่านการฝึกจำนวน 20 คน ตามลำดับ (ปรากฏรายละเอียดตามแผนภูมิที่ 4-30 และตารางภาคผนวกที่ 30)

แผนภูมิที่ 4-30 การฝึกยกย่องระดับฝีมือแรงงานในจังหวัด จำแนกตามกลุ่มอาชีพ ไตรมาส 1 ปี 2561

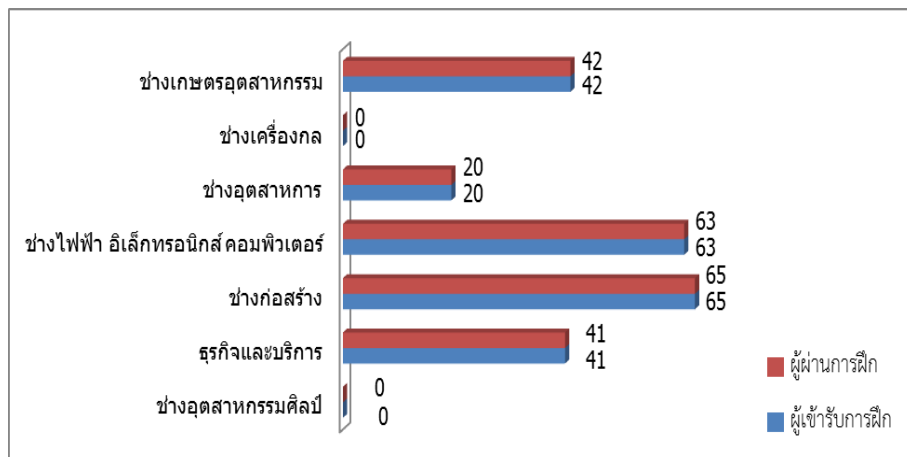

ที่มา : ศูนย์พัฒนาฝีมือแรงงานจังหวัดหนองบัวลำภู

สำหรับการทดสอบมาตรฐานฝีมือแรงงานในไตรมาสนี้มีผู้เข้ารับการทดสอบจำนวนทั้งสิ้น 80 คน และผ่านการทดสอบมาตรฐานฝีมือแรงงานมีจำนวนทั้งสิ้น 72 คน กลุ่มอาชีพที่เข้ารับการฝึกยกย่องระดับฝีมือคือ **ช่างไฟฟ้า อิเล็กทรอนิกส์ คอมพิวเตอร์** จำนวน 43 คน คิดเป็นร้อยละ 53.75 ผ่านการฝึกจำนวน 39 คน และสุดท้ายคือ **ช่างเครื่องกล** จำนวน 37 คน คิดเป็นร้อยละ 46.25 ผ่านการฝึกจำนวน 33 คน ตามลำดับ (ปรากฏรายละเอียดตามแผนภูมิที่ 4-31 และตารางภาคผนวกที่ 31)

แผนภูมิที่ 4-31 การทดสอบมาตรฐานฝีมือแรงงานในจังหวัด จำแนกตามกลุ่มอาชีพ ไตรมาส 1 ปี 2561

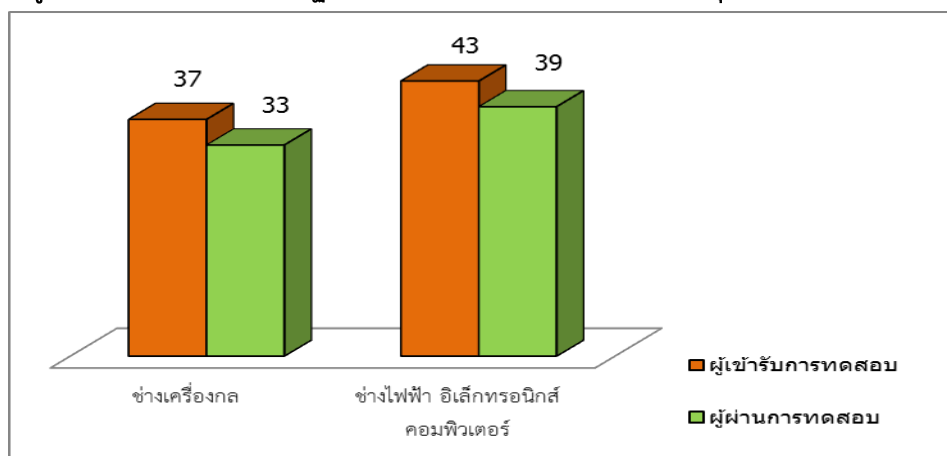

ที่มา : ศูนย์พัฒนาฝีมือแรงงานจังหวัดหนองบัวลำภู



4) การคุ้มครองแรงงานและสวัสดิการ

4.1) การตรวจแรงงาน

การพัฒนาฝีมือแรงงานเป็นเรื่องที่หลายฝ่ายต้องช่วยกันทั้งภาครัฐและภาคเอกชนคือ ผู้ประกอบการหรือเจ้าของสถานประกอบการรวมถึงลูกจ้าง ทั้งนี้เพราะการพัฒนาฝีมือแรงงานจะเป็นการเพิ่มผลผลิต และประสิทธิภาพในการทำงานมากยิ่งขึ้น

จากที่กระทรวงแรงงาน ได้ส่งเสริมการมีงานทำ และการพัฒนาฝีมือแรงงานให้กลุ่มผู้ใช้แรงงาน เพื่อยกระดับฝีมือให้เป็นที่ยอมรับของตลาดแรงงานและทัดเทียมมาตรฐานสากลแล้ว กระทรวงแรงงานยังมีภารกิจที่เกิดขึ้นต่อเนื่องซึ่งดำเนินการโดยกรมสวัสดิการและคุ้มครองแรงงาน หน่วยงานในสังกัดกระทรวงแรงงาน คือการคุ้มครองลูกจ้าง/ผู้ใช้แรงงาน ให้ได้รับความเป็นธรรมในการจ้างงาน ภายใต้พระราชบัญญัติคุ้มครองแรงงาน พ.ศ. 2541 และที่แก้ไขเพิ่มเติม ฉบับที่ 2 พ.ศ.2551 เพื่อไม่ให้ถูกเอารัดเอาเปรียบ จากนายจ้าง โดยมีจุดมุ่งหมายสูงสุดคือ ให้มีคุณภาพชีวิตที่ดีขึ้น ขณะเดียวกันในอีกด้านหนึ่งก็ต้องผดุงไว้ซึ่งความยุติธรรมกับฝ่ายนายจ้าง กล่าวคือ ไม่โอนเอียงไปด้านใดด้านหนึ่ง เพื่อให้ผู้ใช้แรงงาน ได้รับรายได้และสวัสดิการที่เป็นธรรมเพียงพอต่อการดำรงชีวิต รวมถึงได้รับการคุ้มครองแรงงานให้มีคุณภาพชีวิตที่ดีขึ้น โดยการดำเนินการให้บรรลุวัตถุประสงค์ตามที่กล่าวมาแล้วมี 4 ภารกิจ คือ การคุ้มครองแรงงาน การจัดสวัสดิการแรงงาน การส่งเสริมความปลอดภัยในการทำงานและการส่งเสริมแรงงานสัมพันธ์ ซึ่งจะได้กล่าวในรายละเอียดต่อไป

สำหรับในไตรมาส 1 ปี 2561 สำนักงานสวัสดิการและคุ้มครองแรงงาน ได้ดำเนินการตรวจแรงงาน ในสถานประกอบการทั้งสิ้น จำนวน 32 แห่ง มีลูกจ้างที่ผ่านการตรวจหรือได้รับการคุ้มครองรวม จำนวน 652 คน เป็นเพศชาย จำนวน 422 คน คิดเป็นร้อยละ 64.72 เพศหญิง จำนวน 230 คน คิดเป็นร้อยละ 35.28 ซึ่งสถานประกอบการที่ตรวจสอบส่วนใหญ่เป็นสถานประกอบการขนาดเล็ก ขนาดกลาง และไม่ได้ตรวจสอบสถานประกอบการขนาดใหญ่ในไตรมาสนี้ (ปรากฏตามตารางที่ 4-11 และตารางภาคผนวกที่ 32)

ตารางที่ 4-11 การตรวจแรงงานในจังหวัดหนองบัวลำภู จำแนกตามขนาดสถานประกอบการไตรมาส 1 ปี 2561

ขนาดสถานประกอบการ	สถานประกอบการที่ผ่านการตรวจ(แห่ง)	ลูกจ้างที่ผ่านการตรวจ (คน)				ผลการตรวจ (แห่ง)	
		ชาย	หญิง	เด็ก	รวม	ปฏิบัติถูกต้อง	ปฏิบัติไม่ถูกต้อง
1 - 4 คน	8	11	5	-	16	-	-
5 - 9 คน	6	23	10	-	33	-	-
10 - 19 คน	9	79	51	-	130	-	-
20 - 49 คน	7	143	36	-	179	-	-
50 - 99 คน	-	-	-	-	-	-	-
100-299 คน	2	166	128	-	294	-	-
300-499 คน	-	-	-	-	-	-	-
500-999 คน	-	-	-	-	-	-	-
1,000 คน	-	-	-	-	-	-	-
รวม	32	422	230	-	652	-	-

ที่มา : สำนักงานสวัสดิการและคุ้มครองแรงงานจังหวัดหนองบัวลำภู



4.2) การตรวจความปลอดภัยในการทำงาน

สำหรับการดำเนินการตรวจความปลอดภัยในการทำงานของแรงงานในจังหวัดหนองบัวลำภู จำแนกตามขนาดสถานประกอบการในไตรมาส 1 ปี 2561 มีจำนวนทั้งสิ้น 22 แห่ง มีลูกจ้างที่ผ่านการตรวจทั้งสิ้น 432 คน เป็นเพศชาย จำนวน 278 คน และเพศหญิง 154 คน ผลการตรวจปฏิบัติถูกต้องทั้งหมด 22 แห่ง และไม่มีสถานประกอบการที่ปฏิบัติไม่ถูกต้องในไตรมาสนี้ (ปรากฏตามตารางที่ 4-12 แผนภูมิที่ 4-32 และตารางภาคผนวกที่ 34)

ตารางที่ 4-12 การตรวจความปลอดภัยในการทำงาน ในจังหวัดหนองบัวลำภู จำแนกตามขนาดสถานประกอบการ ไตรมาส 1 ปี 2561

ขนาดสถานประกอบการ	สถานประกอบการที่ผ่านการตรวจ (แห่ง)	ลูกจ้างที่ผ่านการตรวจ (คน)				ผลการตรวจ (แห่ง)	
		ชาย	หญิง	เด็ก	รวม	ปฏิบัติถูกต้อง	ปฏิบัติไม่ถูกต้อง
1 - 4 คน	1	2	1	-	3	1	-
5 - 9 คน	4	14	8	-	22	4	-
10 - 19 คน	11	102	66	-	168	11	-
20 - 49 คน	5	92	32	-	124	5	-
50 - 99 คน	-	-	-	-	-	-	-
100 - 299 คน	1	68	47	-	115	1	-
300 - 499 คน	-	-	-	-	-	-	-
500 - 999 คน	-	-	-	-	-	-	-
1,000 คน	-	-	-	-	-	-	-
รวม	22	278	154	-	432	22	-

ที่มา : สำนักงานสวัสดิการและคุ้มครองแรงงานจังหวัดหนองบัวลำภู

แผนภูมิที่ 4-32 เปรียบเทียบการตรวจความปลอดภัยในการทำงาน ในจังหวัดหนองบัวลำภู จำแนกตามขนาดสถานประกอบการ ไตรมาส 1 ปี 2561

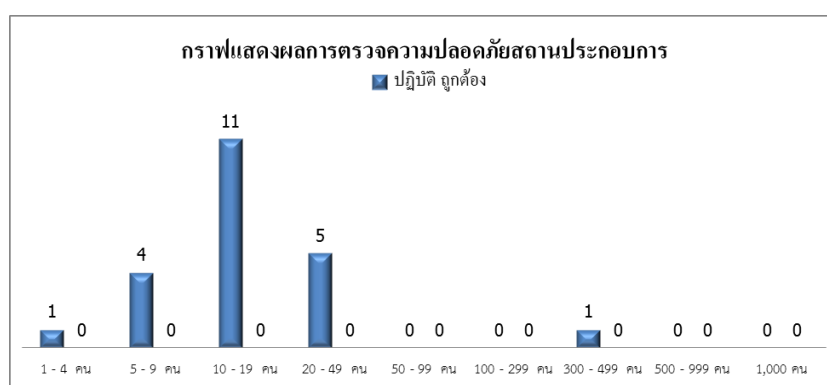

ที่มา : สำนักงานสวัสดิการและคุ้มครองแรงงานจังหวัดหนองบัวลำภู



4.3) การแรงงานสัมพันธ์

ในสภาวะวิกฤตเศรษฐกิจปัญหาความขัดแย้งระหว่างนายจ้างและลูกจ้างในสถานประกอบการส่วนใหญ่สาเหตุมาจากผู้ประกอบการ จำเป็นต้องหาวิธีปรับตัวเพื่อความอยู่รอดของธุรกิจใภาวะวิกฤติเศรษฐกิจ โดยการลดภาระค่าใช้จ่ายด้านต่างๆ ลง ไม่ว่าจะเป็นด้านบริหารจัดการ ด้านการผลิต และด้านค่าจ้างแรงงาน ซึ่งการปรับลดค่าใช้จ่ายดังกล่าวอาจส่งผลให้ลูกจ้างเกิดความไม่พอใจ อาจเกิดเป็นความขัดแย้งได้เพื่อเป็นการป้องกันและ แก้ไขปัญหาดังกล่าว สำนักงานสวัสดิการและคุ้มครองแรงงานจังหวัดหนองบัวลำภู ได้ดำเนินการรณรงค์ส่งเสริมให้สถานประกอบการและรัฐวิสาหกิจ มีการบริหารแรงงานสัมพันธ์ด้วยระบบทวิภาคี โดยการให้ความรู้ ชี้แจง แนะนำและให้คำปรึกษาแก่นายจ้าง ลูกจ้างและคณะกรรมการสวัสดิการ ในสถานประกอบการ เกี่ยวกับการเสริมสร้างระบบแรงงานสัมพันธ์ที่ดีในสถานประกอบการ เสนอแนะแนวทางการสร้างความร่วมมือและระบบร่วมปรึกษาหารือระหว่างนายจ้างกับลูกจ้าง

4.4) สวัสดิการแรงงาน

ในไตรมาสนี้ได้มีการจัดส่งเสริมและ ให้บริการด้านสวัสดิการแรงงานนอกเหนือจากที่กฎหมายกำหนด จำนวน 14 แห่ง มีผู้เข้าร่วม จำนวน 2,427 คน ในไตรมาสนี้มี 3 กิจกรรมคือ 1) กิจกรรมที่ส่งเสริมและให้บริการด้านสวัสดิการแรงงานนอกเหนือจากที่กฎหมายกำหนด จำนวน 10 แห่ง ผู้เข้าร่วม 1,331 คน 2) โครงการสถานประกอบการสีขาว/โรงงานสีขาว จำนวน 3 แห่ง ผู้เข้าร่วม 149 คน และ 3) สนับสนุนให้มีการจัดมุนนมแม่ จำนวน 1 แห่ง ผู้เข้าร่วม 947 คน เมื่อพิจารณาสถานการณ์ด้านแรงงานสัมพันธ์จังหวัดหนองบัวลำภู ไม่มีปัญหาขัดแย้งด้านแรงงาน (ปรากฏรายละเอียดตามตารางที่ 4-13 และตารางภาคผนวกที่ 39)

ตารางที่ 4-13 การส่งเสริมการจัดสวัสดิการแรงงานจำแนกกิจกรรมที่ส่งเสริม ไตรมาส 1 ปี 2561

กิจกรรมที่ส่งเสริม	แห่ง	คน
1. ส่งเสริมและให้บริการด้านสวัสดิการแรงงานนอกเหนือจากที่กฎหมายกำหนด	10	1,331
2. ดำเนินการพัฒนาเด็กปฐมวัยศูนย์เด็กเล็กวิทยาเขต สิรินครราชวิทยาลัยในพระราชูปถัมภ์	-	-
3. ส่งเสริมมาตรฐานการบริหารจัดการด้านเอตส์	-	-
4. ให้บริการเงินกู้กองทุนเพื่อผู้ใช้แรงงาน	-	-
5. อื่นๆ	-	-
กิจกรรมที่ส่งเสริม	แห่ง	คน
1. ส่งเสริมความรู้เกี่ยวกับสวัสดิการแรงงาน	-	-
2. จัดคาราวานแก่จนเพื่อให้บริการด้านสวัสดิการและคุ้มครองแรงงาน	-	-
3. โครงการสถานประกอบการสีขาว/โรงงานสีขาว	3	149
4. สนับสนุนให้มีการจัดมุนนมแม่	1	947

ที่มา : สำนักงานสวัสดิการและคุ้มครองแรงงานจังหวัดหนองบัวลำภู



4.5) การเลิกจ้างแรงงาน

สำนักงานประกันสังคมจังหวัดหนองบัวลำภู ในไตรมาสนี้ พบว่าไม่มีการเลิกจ้างแรงงาน ไตรมาส 1 ปี 2561 จากจำนวนสถานประกอบกิจการที่เข้าสู่ระบบประกันสังคมจังหวัดหนองบัวลำภู ในไตรมาสนี้ที่มีจำนวน 798 แห่ง (รายละเอียดตารางที่ 4-24 และตารางภาคผนวกที่ 45,56) (ปรากฏในตารางที่ 4-14)

ตารางที่ 4-14 การเลิกจ้างแรงงาน จำแนกตามขนาดสถานประกอบการ ไตรมาส 4 ปี 2560

ขนาดสถานประกอบการ	จำนวน	
	สถานประกอบกิจการที่เลิกกิจการ (แห่ง)	ลูกจ้างที่ถูกเลิกจ้าง (คน)
1 - 9 คน	-	-
10+ คน	-	-
รวม	-	-

ที่มา : สำนักงานประกันสังคมจังหวัดหนองบัวลำภู

4.6) การประสบอันตราย /เจ็บป่วยจากการทำงาน

ในช่วงไตรมาส 1 ปี 2561 จังหวัดหนองบัวลำภู จากผลการวินิจฉัยผู้ใช้บริการกองทุนในช่วงเดือนมกราคม – มีนาคม 2561 มีการจ่ายเงินกองทุนทดแทนการประสบอันตรายหรือเจ็บป่วยจากการทำงานมีจำนวนทั้งสิ้น 21 ราย คือ **หยุดงานไม่เกิน 3 วัน** จำนวน 16 ราย **และหยุดงานเกิน 3 วัน** จำนวน 5 ราย จ่ายเงินทดแทนต่อเนื่องเป็นเงินจำนวน 152,768.60 บาท (ปรากฏรายละเอียดตามตารางที่ 4-15 ตารางภาคผนวกที่ 45 และ 46)

ตารางที่ 4-15 การใช้บริการกองทุนเงินทดแทน (เนื่องจากการทำงาน) จำแนกตามประเภทความร้ายแรง จังหวัดหนองบัวลำภู ไตรมาส 1 ปี 2561

ขนาดสถานประกอบกิจการ	ความร้ายแรง					รวม
	ตาย	สูญหาย	สูญเสียอวัยวะบางส่วน	หยุดงานเกิน 3 วัน	หยุดงานไม่เกิน 3 วัน	
1 - 10 คน	-	-	-	-	-	-
11 - 20 คน	-	-	-	-	1	1
21 - 50 คน	-	-	-	-	1	1
51 - 100 คน	-	-	-	2	-	2
101 - 200 คน	-	-	-	1	1	2
201 - 500 คน	-	-	-	1	1	2
501 - 1,000 คน	-	-	-	-	1	1
> 1,000 คน	1	-	-	1	10	11
รวม	1	0	0	5	15	21

ที่มา : สำนักงานประกันสังคมจังหวัดหนองบัวลำภู



5) การประกันสังคม

ภารกิจด้านการประกันสังคมเป็นอีกภารกิจ มีหน้าที่ต้องดูแลผู้ใช้แรงงาน เพื่อให้มีคุณภาพชีวิตที่ดีขึ้น และมีหลักประกันชีวิตที่มั่นคงเมื่อยามแก่ชราอีกด้วย ข้อมูล ณ เดือนมีนาคม 2561 พบว่ามีสถานประกอบการกองทุนเงินทดแทนจำแนกตามประเภทอุตสาหกรรม จำนวน 509 แห่ง ลูกจ้าง 6,082 คน (รายละเอียดตามภาคผนวกที่ 43)

มีสถานประกอบการอยู่ในกองทุนประกันสังคมจำแนกตามประเภทอุตสาหกรรม จำนวน 798 แห่ง ผู้ประกันตนมีทั้งสิ้น จำนวน 15,083 คน (ตารางภาคผนวกที่ 48) ปัจจุบันจังหวัดหนองบัวลำภู มีสถานพยาบาลในสังกัดประกันสังคมที่เป็นสถานพยาบาลของรัฐบาล จำนวน 1 แห่ง (ปรากฏในตารางที่ 4-16)

ตารางที่ 4-16 จำนวนสถานพยาบาลในสังกัดประกัน สังคมของจังหวัดหนองบัวลำภู ณ ไตรมาส 4 ปี 2560

ประเภทสถานพยาบาล	แห่ง
รัฐบาล	1
เอกชน	0
รวม	1

ที่มา : สำนักงานประกันสังคมจังหวัดหนองบัวลำภู

ในช่วงไตรมาส 1 ปี 2561 มีการใช้บริการของกองทุนประกันสังคม (ไม่เนื่องจากการทำงาน) จำนวน 19,372 ราย เป็นจำนวนเงินรวมทั้งสิ้น 42.60 ล้านบาท พิจารณาตามประเภทของประโยชน์ทดแทนซึ่งมี 7 กรณี ได้แก่ เจ็บป่วย คลอดบุตร ทูพพลภาพ ตาย สงเคราะห์บุตร ชราภาพ และว่างงาน พบว่าจำนวนผู้ใช้บริการเพิ่มขึ้นจากไตรมาสที่แล้ว จำนวน 333 ราย

สำหรับประเภทประโยชน์ทดแทนที่ผู้ประกันตน ใช้บริการสูงสุดในไตรมาสนี้ ได้แก่ **สงเคราะห์บุตร** จำนวน 14,287 คน คิดเป็นร้อยละ 73.75 ของผู้ใช้บริการทั้งหมด รองลงมาคือ **ว่างงาน** จำนวน 2,309 คน คิดเป็นร้อยละ 11.92 รองลงมาคือ **ชราภาพ** จำนวน 1,081 คน คิดเป็นร้อยละ 5.58 รองลงมาคือ **เจ็บป่วย** จำนวน 935 คน คิดเป็นร้อยละ 4.83 รองลงมาคือ **คลอดบุตร** จำนวน 463 คน คิดเป็นร้อยละ 2.39 รองลงมาคือ **ทูพพลภาพ** จำนวน 204 คน คิดเป็นร้อยละ 1.05 และสุดท้ายคือ **ตาย** จำนวน 93 คน คิดเป็นร้อยละ 0.48 ตามลำดับ (ปรากฏตามแผนภูมิที่ 4-33 และตารางภาคผนวกที่ 50)

แผนภูมิที่ 4-33 ผู้ประกันตนในจังหวัดหนองบัวลำภู ที่ใช้บริการกองทุนประกันสังคม จำแนกตามประเภทประโยชน์ทดแทน (ไม่เนื่องจากการทำงาน) ไตรมาส 1 ปี 2561

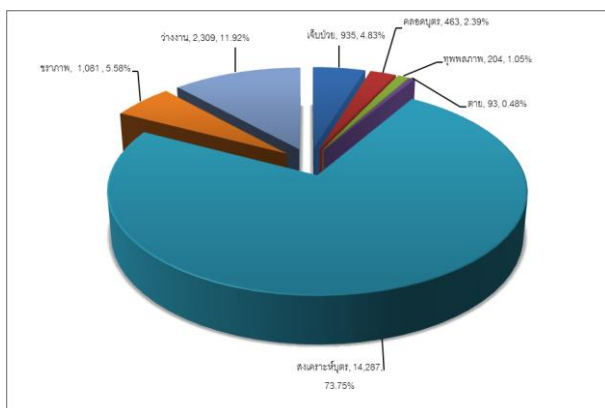

ที่มา : สำนักงานประกันสังคมจังหวัดหนองบัวลำภู

หากพิจารณาตามปริมาณการจ่ายเงินประโยชน์ทดแทน จะพบว่ามีการจ่ายเงินทั้งสิ้น 42.60 ล้านบาท โดยกรณี**คลอดบุตร** มีการจ่ายเงินมากที่สุดถึง 11.28 ล้านบาท คิดเป็นร้อยละ 26.48 ของเงินประโยชน์ทดแทนที่จ่ายทั้งหมด รองลงมาคือกรณี **ชราภาพ** มีการจ่ายถึง 11.14 ล้านบาท คิดเป็นร้อยละ 14.14 รองลงมากรณี **ว่างงาน** มีการจ่ายเงินถึง 7.17 ล้านบาท คิดเป็นร้อยละ 26.15 รองลงมากรณี**สงเคราะห์บุตร** มีการจ่ายเงินถึง 6.02 ล้านบาท คิดเป็นร้อยละ 14.14 รองลงมากรณี**เจ็บป่วย** มีการจ่ายเงินถึง 3.77 ล้านบาท คิดเป็นร้อยละ 8.84 รองลงมากรณี**ตาย** มีการจ่ายเงินถึง 2.70 ล้านบาท คิดเป็นร้อยละ 6.33 และน้อยที่สุดกรณี **ทุพพลภาพ** มีการจ่ายเงินถึง 526,982.90 บาท คิดเป็นร้อยละ 1.24 ตามลำดับ (ปรากฏตามแผนภูมิที่ 4-34 และตารางภาคผนวกที่ 50)

แผนภูมิที่ 4-34 ปริมาณการจ่ายเงินประโยชน์ทดแทน ในจังหวัดหนองบัวลำภู ที่ใช้บริการกองทุนประกันสังคม จำแนกตามประเภท ประโยชน์ทดแทน ไตรมาส 1 ปี 2561

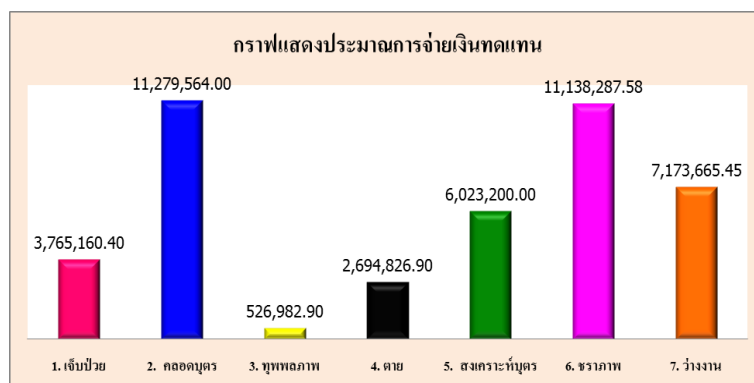

ที่มา : สำนักงานประกันสังคมจังหวัดหนองบัวลำภู

ตารางอัตราค่าจ้างขั้นต่ำ ปี 2561

ตามประกาศคณะกรรมการค่าจ้าง เรื่อง อัตราค่าจ้างขั้นต่ำ (ฉบับที่ 9)

ซึ่งได้ประกาศให้มีผลใช้บังคับ ตั้งแต่วันที่ 1 เมษายน 2561

ลำดับ ที่	จำนวน (จังหวัด)	อัตราค่าจ้างขั้นต่ำ (บาท/วัน)	เขตท้องที่บังคับใช้
1	3	308	จังหวัดนราธิวาส ปัตตานี และยะลา
2	22	310	จังหวัดกำแพงเพชร ชัยภูมิ ชุมพร เชียงราย ตรัง ตาก นครศรีธรรมราช พิจิตร แพร่ มหาสารคาม แม่ฮ่องสอน หนอง ราชบุรี ลำปาง ลำพูน ศรีสะเกษ สตูล สิงห์บุรี สุโขทัย หนองบัวลำภู อำนาจเจริญ และอุทัยธานี
3	21	315	จังหวัดกาญจนบุรี ชัยนาท นครพนม นครสวรรค์ น่าน บึงกาฬ บุรีรัมย์ ประจวบคีรีขันธ์ พะเยา พัทลุง พิษณุโลก เพชรบุรี เพชรบูรณ์ ยโสธร ร้อยเอ็ด เลย สระแก้ว สุรินทร์ อ่างทอง อุตรดิตถ์ และอุดรดิตถ์
4	7	318	จังหวัดกาฬสินธุ์ จันทบุรี นครนายก ปราจีนบุรี มุกดาหาร สกลนคร และสมุทรสงคราม
5	14	320	จังหวัดกระบี่ ขอนแก่น เชียงใหม่ ตรารด นครราชสีมา พระนครศรีอยุธยา พังงา ลพบุรี สงขลา สระบุรี สุพรรณบุรี สุราษฎร์ธานี หนองคาย และอุบลราชธานี
6	7	325	กรุงเทพมหานคร จังหวัดฉะเชิงเทรา นครปฐม นนทบุรี ปทุมธานี สมุทรปราการ และสมุทรสาคร
7	3	330	จังหวัดชลบุรี ภูเก็ต และระยอง
ตารางแสดงอัตราค่าจ้างขั้นต่ำ ซึ่งบังคับใช้ตั้งแต่วันที่ 1 เมษายน 2561			
หมายเหตุ	<p>1. คณะรัฐมนตรีมีมติเห็นชอบประกาศคณะกรรมการค่าจ้าง เรื่อง อัตราค่าจ้างขั้นต่ำ (ฉบับที่ 9) เมื่อวันที่ 30 มกราคม 2561 โดยมีผลใช้บังคับตั้งแต่วันที่ 1 เมษายน 2561 เป็นต้นไป</p> <p>2. ประกาศในราชกิจจานุเบกษา ฉบับประกาศและงานทั่วไป เล่ม 135 ตอนพิเศษ 63 ง ลงวันที่ 19 มีนาคม 2561</p> <p>3. สามารถดาวน์โหลดประกาศฯ และคำชี้แจง ได้ที่นี่</p>		



ภาพกิจกรรมกระทรวงแรงงานจังหวัดหนองบัวลำภู ไตรมาส 1 ปี 2561

คณะกรรมการป้องกันและแก้ไขปัญหาการค้ำมนุษย์ด้านแรงงาน จังหวัดหนองบัวลำภู ตรวจสอบสถานประกอบการ



"ประชุมชี้แจงนโยบายของกระทรวงแรงงานเกี่ยวกับการป้องกันและแก้ไขปัญหาเสพติด"



การประชุมคณะทำงานทบทวนแผนยุทธศาสตร์ด้านแรงงานจังหวัดหนองบัวลำภู พ.ศ. 2562-2564



โครงการสร้างความมั่นคงและพัฒนาคุณภาพชีวิตและเป็นมิตรกับสิ่งแวดล้อม



ประชุมเชิงปฏิบัติการแลกเปลี่ยนข้อมูลข่าวสารระหว่างภาคีเครือข่ายด้านแรงงาน



ประชุมรับฟังโครงการเสวนาทิศทางการพัฒนาเศรษฐกิจจังหวัดหนองบัวลำภู





ภาคผนวก



ตารางที่ 1 อัตราการมีส่วนร่วมในกำลังแรงงานของจังหวัดหนองบัวลำภู

	1/2560	2/2560	3/2560	4/2560	ปี 2560	1/2561
กำลังแรงงานในจังหวัด	236,629	234,604	231,871	227,359	232,616	222,601
ประชากรที่มีอายุ 15 ปีขึ้นไปในจังหวัด	368,129	368,338	368,493	368,480	368,360	368,498
อัตราการมีส่วนร่วมในกำลังแรงงานของจังหวัด	64.28	63.69	62.92	61.70	63.15	60.41

ที่มา : สำนักงานสถิติจังหวัดหนองบัวลำภู

ตารางที่ 2 อัตราการจ้างงานจังหวัดใน/ นอกภาคเกษตรในจังหวัดหนองบัวลำภู

	1/2560	2/2560	3/2560	4/2560	ปี 2560	1/2561
จำนวนผู้ทำงานในภาคเกษตรของจังหวัด	110,963	111,460	123,254	124,622	117,575	111,547
จำนวนผู้ทำงานนอกภาคเกษตรของจังหวัด	123,175	118,096	102,583	100,019	110,968	106,964
จำนวนผู้มีงานทำในจังหวัด	234,138	229,556	225,837	224,641	228,543	218,511
อัตราการมีงานทำในภาคเกษตรของจังหวัด	47.39	48.55	54.58	55.48	51.45	51.05
อัตราการมีงานทำนอกภาคเกษตรของจังหวัด	52.61	51.45	45.42	44.52	48.55	48.95

ที่มา : สำนักงานสถิติจังหวัดหนองบัวลำภู

ตารางที่ 3 อัตราการจ้างงานในอุตสาหกรรมการผลิตของจังหวัดหนองบัวลำภู

	1/2560	2/2560	3/2560	4/2560	ปี 2560	1/2561
ผู้มีงานทำในภาคอุตสาหกรรมการผลิต	25,442	23,778	16,137	19,695	21,263	20,378
จำนวนผู้มีงานทำในจังหวัด	234,138	229,556	225,837	224,641	228,543	218,511
อัตราการมีงานทำในอุตสาหกรรมการผลิต	10.87	10.36	7.15	8.77	9.30	9.33

ที่มา : สำนักงานสถิติจังหวัดหนองบัวลำภู

ตารางที่ 4 อัตราการว่างงานในจังหวัดหนองบัวลำภู

	1/2560	2/2560	3/2560	4/2560	ปี 2560	1/2561
ผู้ว่างงานในจังหวัด	2,198	2,451	4,652	2,469	2,942	2,111
กำลังแรงงานในจังหวัด	236,629	234,604	231,871	227,359	232,616	222,601
อัตราการว่างงานในจังหวัด	0.93	1.04	2.01	1.09	1.26	0.95

ที่มา : สำนักงานสถิติจังหวัดหนองบัวลำภู



ตารางที่ 5 อัตราการเปลี่ยนแปลงของจำนวนผู้ประกันตนในระบบประกันสังคม (มาตรา 33)

ผู้ประกันตนที่ขึ้นทะเบียน ขอรับประโยชน์ทดแทนกรณีว่างงาน และกรณีเลิกจ้าง จังหวัดหนองบัวลำภู

	1/2560	2/2560	3/2560	4/2560	ปี 2560	1/2561
จำนวนผต.มาตรา 33 (สปส.)	15,212	14,541	14,417	14,398	14,398	14,398
อัตราการเปลี่ยนแปลงของจำนวนผต.ในระบบประกันสังคม (มาตรา33)(YOY)	5.27	5.65	5.51	-0.81	-0.81	-5.35
จำนวนผต.ที่ขอรับประโยชน์ทดแทนกรณีว่างงาน(YoY)(สปส.)	530	248	396	460	1,634	460
อัตราการเปลี่ยนแปลงของผต.ที่ขอรับประโยชน์ทดแทนกรณีว่างงาน (YOY)(สปส.)	-0.19	-59.81	-27.61	0.44	-24.11	-13.21
จำนวนผต.ที่ขึ้นทะเบียนขอรับประโยชน์ทดแทนกรณีเลิกจ้าง(สจจ.)	32	6	17	23	78	8
อัตราการเปลี่ยนแปลงของผต.ที่ขึ้นทะเบียนขอรับประโยชน์ทดแทนกรณีเลิกจ้าง(YoY)(สจจ.)	-63.22	-85.00	-86.72	-54.90	-78.69	-75.00

ที่มา : สำนักงานประกันสังคมจังหวัดหนองบัวลำภู / สำนักงานจัดหางานจังหวัดหนองบัวลำภู

ตารางที่ 6 อัตราการบรรจุนางงานของจังหวัดหนองบัวลำภู

	1/2560	2/2560	3/2560	4/2560	ปี 2560	1/2561
จำนวนผู้ได้รับการบรรจุนางงาน	249	517	1,181	855	701	657
ผู้สมัครงานในจังหวัด	298	465	1,339	955	764	734
จำนวนตำแหน่งงานว่าง	254	547	1,187	880	717	908
อัตราการบรรจุนางงานต่อผู้สมัครงานจังหวัด	83.56	111.18	88.20	89.53	91.66	89.51
อัตราการบรรจุนางงานต่อตำแหน่งงานว่างจังหวัด	98.03	94.52	99.49	97.16	97.70	72.36

ที่มา : สำนักงานจัดหางานจังหวัดหนองบัวลำภู

ตารางที่ 7 อัตราการจ้างแรงงานต่างด้าวในจังหวัดหนองบัวลำภู

	1/2560	2/2560	3/2560	4/2560	ปี 2560	1/2561
ผู้มีงานทำในจังหวัด	234,138	234,604	225,837	224,641	228,543	218,511
จำนวนแรงงานต่างด้าวทั้งหมดในจังหวัด	427	376	400	488	488	671
จำนวนแรงงานต่างด้าว 3 สัญชาติ (พม่า ลาว กัมพูชา) ในจังหวัด	376	344	362	448	448	630
อัตราการจ้างแรงงานต่างด้าวต่อจำนวนผู้มีงานทำทั้งหมดในจังหวัด	0.18	0.16	0.18	0.22	0.21	0.31
อัตราการจ้างแรงงานต่างด้าว 3 สัญชาติ (พม่า ลาว กัมพูชา) ในจังหวัด	0.16	0.15	0.16	0.20	0.20	0.29

ที่มา : สำนักงานจัดหางานจังหวัดหนองบัวลำภู



ตารางที่ 8 อัตราการไม่ปฏิบัติตามข้อกำหนดคุ้มครองแรงงาน/กฎหมายความปลอดภัยในการทำงานของสถานประกอบกิจการ ในจังหวัดหนองบัวลำภู

	1/2560	2/2560	3/2560	4/2560	ปี 2560	1/2561
จำนวนสถานประกอบกิจการที่ทำผิดกฎหมายคุ้มครองแรงงาน	0	5	-	1	1	0
จำนวนสถานประกอบกิจการที่ผ่านการตรวจกฎหมายคุ้มครองแรงงาน	34	26	39	23	114	32
จำนวนสถานประกอบกิจการที่ทำผิดกฎหมายความปลอดภัย	0	0	-	3	3	0
จำนวนสถานประกอบกิจการที่ผ่านการตรวจกฎหมายคุ้มครองความปลอดภัย	24	15	6	8	52	22
อัตราการไม่ปฏิบัติตามกฎหมายคุ้มครองแรงงานของสถานประกอบกิจการ	-	19.23	-	4.35	0.88	-
อัตราการไม่ปฏิบัติตามกฎหมาย ความปลอดภัย ของสถานประกอบกิจการ	-	-	-	37.50	5.77	-

ที่มา : สำนักงานสวัสดิการและคุ้มครองแรงงานจังหวัดหนองบัวลำภู

ตารางที่ 9 อัตราการเกิดข้อพิพาทแรงงานต่อสถานประกอบการ 100,000 แห่ง ในจังหวัดหนองบัวลำภู

	1/2560	2/2560	3/2560	4/2560	ปี 2560	1/2561
จำนวนสถานประกอบกิจการที่เกิดข้อพิพาทแรงงานในจังหวัด	-	-	-	-	-	-
จำนวนสถานประกอบกิจการทั้งหมดในจังหวัด	815	822	842	859	859	868
อัตราการเกิดข้อพิพาทแรงงานต่อสถานประกอบกิจการ 100,000 แห่ง ในจังหวัด	-	-	-	-	-	-

ที่มา : สำนักงานสวัสดิการและคุ้มครองแรงงานจังหวัดหนองบัวลำภู

ตารางที่ 10 อัตราการเกิดข้อขัดแย้งแรงงานต่อสถานประกอบการ 100,000 แห่ง ในจังหวัดหนองบัวลำภู

	1/2560	2/2560	3/2560	4/2560	ปี 2560	1/2561
จำนวนสถานประกอบกิจการที่เกิดข้อขัดแย้งในจังหวัด	-	-	-	-	-	-
จำนวนสถานประกอบกิจการทั้งหมดในจังหวัด	815	822	842	859	859	868
อัตราการเกิดข้อขัดแย้งต่อสถานประกอบกิจการ 100,000 แห่ง ในจังหวัด	-	-	-	-	-	-

ที่มา : สำนักงานสวัสดิการและคุ้มครองแรงงานจังหวัดหนองบัวลำภู



ตารางที่ 11 อัตราแรงงานที่เป็นผู้ประกันตน ในจังหวัดหนองบัวลำภู

	1/2560	2/2560	3/2560	4/2560
จำนวนผู้ประกันตนมาตรา 33,39,40 ในจังหวัด	31,644	31,184	32,021	32,421
จำนวนผู้มีงานทำในจังหวัด	234,138	229,556	225,837	224,641
อัตราแรงงานที่เป็นผู้ประกันตนในจังหวัด	13.52	13.58	14.18	14.43

ที่มา : สำนักงานประกันสังคมจังหวัดหนองบัวลำภู / สำนักงานสถิติจังหวัดหนองบัวลำภู

ตารางที่ 12 ประชากรจังหวัดหนองบัวลำภู จำแนกตามเพศและสถานภาพแรงงาน

ไตรมาส 1/2561 (ณ เดือนมกราคม - มีนาคม 2561)

หน่วย : คน

สถานภาพแรงงาน	ชาย	หญิง	รวม
ประชากรในจังหวัด	255,868	255,691	511,559
ประชากรอายุ 15 ปีขึ้นไป	175,852	192,646	368,498
ผู้อยู่ในกำลังแรงงานในจังหวัด	129,119	93,482	222,601
กำลังแรงงานปัจจุบัน	127,272	93,350	220,622
- ผู้มีงานทำ	126,254	92,257	218,511
- ผู้ว่างงาน	1,018	1,093	2,111
กำลังแรงงานที่รอฤดูกาล	1,847	132	1,979
ผู้ไม่อยู่ในกำลังแรงงาน	46,733	99,164	145,897
- ทำงานบ้าน	3,379	54,366	57,746
- เรียนหนังสือ	13,232	15,594	28,825
- อื่น ๆ	30,122	29,204	59,326
ประชากรอายุต่ำกว่า 15 ปี	80,016	63,045	143,061

ที่มา : สำนักงานสถิติจังหวัดหนองบัวลำภู

ตารางที่ 13 ผู้มีงานทำจังหวัดหนองบัวลำภู จำแนกตามอาชีพและเพศ ไตรมาส 1/2561 (ณ เดือนมกราคม - มีนาคม 2561)

หน่วย : คน

ประเภทอาชีพ	ชาย	หญิง	รวม
1. ผู้บัญญัติกฎหมาย ข้าราชการระดับอาวุโส และผู้จัดการ	5,075	653	5,728
2. ผู้ประกอบวิชาชีพด้านต่าง ๆ	3,855	8,177	12,032
3. ผู้ประกอบวิชาชีพด้านเทคนิคสาขาต่าง ๆ และอาชีพที่เกี่ยวข้อง	2,573	1,263	3,835
4. เสมียน	907	1,973	2,880
5. พนักงานบริการและพนักงานในร้านค้าและตลาด	14,674	25,626	40,300
6. ผู้ปฏิบัติงานที่มีฝีมือในด้านการเกษตรและการประมง	59,559	32,094	91,652
7. ผู้ปฏิบัติงานด้านความสามารถทางฝีมือและธุรกิจการค้าที่เกี่ยวข้อง	17,114	8,646	25,760
8. ผู้ปฏิบัติการโรงงานและเครื่องจักรและผู้ปฏิบัติงานด้านการประกอบ	6,531	870	7,401
9. อาชีพขั้นพื้นฐานต่าง ๆ ในด้านการขายและการให้บริการ	15,966	12,955	28,922
10. คนงานซึ่งมิได้จำแนกไว้ในหมวดอื่น	-	-	-
รวม	126,254	92,257	218,511

ที่มา : สำนักงานสถิติจังหวัดหนองบัวลำภู



ตารางที่ 14 ผู้ที่มีงานทำจังหวัดหนองบัวลำภู จำแนกตามระดับการศึกษาและเพศ
ไตรมาส 1/2561 (ณ เดือนมกราคม - มีนาคม 2561)

ระดับการศึกษา	ชาย	หญิง	รวม
1. ไม่มีการศึกษา	593	297	890
2. ต่ำกว่าประถมศึกษา	33,813	25,749	59,562
3. ประถมศึกษา	38,762	28,431	67,193
4. มัธยมศึกษาตอนต้น	19,431	11,591	31,022
5. มัธยมศึกษาตอนปลาย	18,982	12,786	31,768
- สายสามัญ	15,072	10,965	26,037
- สายอาชีวศึกษา	3,910	1,821	5,731
- สายวิชาการศึกษา	-	-	-
6. มหาวิทยาลัย	14,672	13,403	28,076
- สายวิชาการ	7,523	7,007	14,531
- สายวิชาชีพ	4,755	3,080	7,836
- สายวิชาการศึกษา	2,394	3,316	5,709
7. อื่นๆ	-	-	-
รวม	126,254	92,257	218,511

ที่มา : สำนักงานสถิติจังหวัดหนองบัวลำภู

ตารางที่ 15 ผู้ที่มีงานทำจังหวัดหนองบัวลำภู จำแนกตามประเภทอุตสาหกรรมและเพศ
ไตรมาส 1/2561 (ณ เดือนมกราคม - มีนาคม 2561)

ประเภทอุตสาหกรรม	ชาย	หญิง	รวม
รวมภาคเกษตรกรรม	70,670	40,877	111,547
1. เกษตรกรรมการป่าไม้และการประมง	70,670	40,877	111,547
รวมนอกภาคเกษตรกรรม	55,584	51,380	106,964
2. การทำเหมืองแร่ และเหมืองหิน	-	-	-
3. การผลิต	9,986	10,392	20,378
4. การไฟฟ้า ก๊าซ และไอน้ำ	-	-	-
5. การจัดหา น้ำ บำบัดน้ำเสีย	-	-	-
6. การก่อสร้าง	9,853	1,044	10,897
7. การขายส่ง การขายปลีก การซ่อมแซมยานยนต์ รถจักรยานยนต์	15,810	15,258	31,068
8. การขนส่งที่เก็บสินค้า และการคมนาคม	2,389	120	2,509
9. กิจกรรมโรงแรมและอาหาร	793	7,092	7,885
10. ข้อมูลข่าวสารและการสื่อสาร	-	-	-
11. กิจการทางการเงินและการประกันภัย	-	-	-
12. การบริหารราชการและการป้องกันประเทศ	6,857	3,312	10,169



ประเภทอุตสาหกรรม	ชาย	หญิง	รวม
13. การศึกษา	3,530	6,885	10,415
14. งานด้านสุขภาพ และงานสังคมสงเคราะห์	-	-	-
15. กิจกรรมด้านบริการด้านอื่น ๆ	-	-	-
16. ลูกจ้างในครัวเรือนส่วนบุคคล	-	-	-
17. องค์การระหว่างประเทศและองค์การต่างประเทศอื่น ๆ และสมาชิก	-	-	-
18. กิจกรรมทางวิชาชีพและเทคนิค	-	-	-
19. การบริหารและการสนับสนุน	-	-	-
20. ศิลปะความบันเทิง นันทนาการ	-	-	-
21. กิจกรรมอสังหาริมทรัพย์	-	-	-
22. อื่นๆ	6,366	7,276	13,643
รวม	126,254	92,257	218,511

ที่มา : สำนักงานสถิติจังหวัดหนองบัวลำภู

ตารางที่ 16 ผู้มีงานทำจังหวัดหนองบัวลำภู จำแนกตามสถานภาพการทำงาน ไตรมาส 1/2561
(ณ เดือนมกราคม - มีนาคม 2561)

สถานภาพการทำงาน	ชาย	หญิง	รวม
นายจ้าง	1,732	724	2,456
ลูกจ้างรัฐบาล	12,132	12,321	24,453
ลูกจ้างเอกชน	30,945	16,722	47,667
ทำงานส่วนตัว	62,448	33,796	96,243
ช่วยธุรกิจครัวเรือน	1,811	28,461	46,571
การรวมกลุ่ม	-	234	1,120
รวม	126,254	90,257	218,511

ที่มา : สำนักงานสถิติจังหวัดหนองบัวลำภู

ตารางที่ 17 จำนวนตำแหน่งงานว่าง/ ผู้สมัครงานและการบรรจุงานจังหวัดหนองบัวลำภู จำแนกตามเพศ ไตรมาส 1 ปี 2561 (ม.ค. - มี.ค. 61)

ตำแหน่งงานว่าง (อัตรา)				ผู้ลงทะเบียนสมัครงาน (คน)			บรรจุงาน (คน)		
ชาย	หญิง	ไม่ระบุ	รวม	ชาย	หญิง	รวม	ชาย	หญิง	รวม
54	5	849	908	370	364	734	291	366	657

ที่มา : สำนักงานจัดหางานจังหวัดหนองบัวลำภู



ตารางที่ 18 จำนวนตำแหน่งงานว่าง ผู้สมัครงาน และการบรรจุงานจังหวัดหนองบัวลำภู
จำแนกตามการศึกษา ไตรมาส 1 ปี 2561 (ม.ค. - มี.ค. 61)

วุฒิการศึกษา	ตำแหน่ง งานว่าง (อัตรา)	ผู้ลงทะเบียน สมัครงาน (คน)	บรรจุงาน (คน)
ประถมศึกษาและต่ำกว่า	106	194	153
มัธยมศึกษา	297	358	327
ปวช.	129	45	33
- พาณิชย	-	19	0
- ช่าง	-	18	0
- อื่นๆ	129	8	33
ปวส.	138	70	104
- พาณิชย	-	29	10
- ช่าง	-	32	10
- อื่นๆ	138	9	84
อนุปริญญา	122	-	0
ปริญญาตรี	116	67	40
ปริญญาโท	-	-	-
ปริญญาเอก	-	-	-
อื่น ๆ	-	-	-
รวม	908	734	657

ที่มา : สำนักงานจัดหางานจังหวัดหนองบัวลำภู

ตารางที่ 19 จำนวนตำแหน่งงานว่าง ผู้สมัครงาน และการบรรจุงานจังหวัดหนองบัวลำภู
จำแนกตามอาชีพ ไตรมาส 1 ปี 2561 (ม.ค. - มี.ค. 61)

ประเภทอาชีพ	ตำแหน่งงาน ว่าง		ผู้ลงทะเบียน สมัครงาน (คน)	ร้อยละ	บรรจุ งาน (คน)	ร้อยละ
	อัตรา	ร้อยละ				
1. ผู้บัญญัติกฎหมาย ข้าราชการระดับอาวุโส ผู้จัดการ	5	0.55	5	0.68	5	0.76
2. ผู้ประกอบวิชาชีพด้านต่างๆ	10	1.10	19	2.59	10	1.52
3. ช่างเทคนิคและผู้ปฏิบัติงานที่เกี่ยวข้อง	10	1.10	40	5.45	10	1.52
4. เสมียน เจ้าหน้าที่	15	1.65	39	5.31	15	2.28
5. พนักงานบริการ พนักงานขายในร้านค้าและ ตลาด	150	16.52	57	7.77	50	7.61
6. ผู้ปฏิบัติงานฝีมือด้านการเกษตรและประมง (แปรรูปขั้นพื้นฐาน)	-	-	-	-	-	-
7. ผู้ปฏิบัติงานโดยใช้ฝีมือในธุรกิจต่างๆ	25	2.75	27	3.68	25	3.81
8. ผู้ปฏิบัติงานในโรงงาน ผู้ควบคุมเครื่องจักร และปฏิบัติงาน ด้านการประกอบการ	90	9.91	104	14.17	80	12.18
9. อาชีพงานพื้นฐาน	603	66.41	443	60.35	462	70.32
10. ผู้ฝึกงาน	-	-	-	-	-	-
รวม	908	100.00	734	100.00	657	100.00

ที่มา : สำนักงานจัดหางานจังหวัดหนองบัวลำภู



ตารางที่ 20 แสดงตำแหน่งงานว่าง ผู้สมัครงานและการบรรจุงานจังหวัดหนองบัวลำภู
จำแนกตามช่วงอายุ ไตรมาส 1 ปี 2561 (ม.ค. - มี.ค. 61)

ช่วงอายุ	ตำแหน่งงานว่าง		ผู้ลงทะเบียนสมัครงาน		บรรจุงาน	
	อัตรา	ร้อยละ	คน	ร้อยละ	คน	ร้อยละ
15-17	49	5.40	49	6.68	42	6.39
18-24	279	30.73	283	38.56	147	22.37
25-29	225	24.78	159	21.66	107	16.29
30-39	173	19.05	149	20.30	276	42.01
40-49	104	11.45	70	9.54	68	10.35
50-59	78	8.59	24	3.27	17	2.59
60 ปีขึ้นไป	-	-	-	-	-	-
รวม	908	100.00	734	100.00	657	100.00

ที่มา : สำนักงานจัดหางานจังหวัดหนองบัวลำภู

ตารางที่ 21 แสดงจำนวนตำแหน่งงานว่างและการบรรจุงานจังหวัดหนองบัวลำภู
จำแนกตามประเภทอุตสาหกรรม ไตรมาส 1 ปี 2561 (ม.ค. - มี.ค. 61)

ประเภทอุตสาหกรรม	ตำแหน่งงานว่าง (อัตรา)	บรรจุงาน (คน)
รวมภาคเกษตรกรรม	0	0
1. เกษตรกรรม การล่าสัตว์ และการป่าไม้	-	-
2. การประมง	-	-
รวมนอกภาคเกษตรกรรม	908	657
3. การทำเหมืองแร่ และเหมืองหิน	-	-
4. การผลิต	422	272
5. การไฟฟ้า ก๊าซ และการประปา	-	-
6. การก่อสร้าง	100	100
7. การขายส่ง การขายปลีก การซ่อมแซมยานยนต์ รถจักรยานยนต์ ของใช้ส่วนบุคคล และของใช้ในครัวเรือน	231	220
8. โรงแรม และภัตตาคาร	-	-
9. การขนส่ง สถานที่เก็บสินค้า และการคมนาคม	100	10
10. การเป็นสื่อกลางทางการเงิน	-	-
11. กิจกรรมด้านอสังหาริมทรัพย์ การให้เช่า และกิจกรรมทางธุรกิจ	10	10
12. การบริหารราชการ และการป้องกันประเทศ รวมทั้งการประกันสังคมภาคบังคับ	10	10
13. การศึกษา	-	-
14. งานด้านสุขภาพ และงานสังคมสงเคราะห์	-	-
15. กิจกรรมด้านบริการชุมชน สังคม และการบริการส่วนบุคคลอื่น ๆ	25	25
16. ลูกจ้างในครัวเรือนส่วนบุคคล	-	-
17. องค์กรระหว่างประเทศและองค์กรต่างประเทศอื่น ๆ และสมาชิก	-	-
18. ไม่ทราบ	10	10
รวม	908	657

ที่มา : สำนักงานจัดหางานจังหวัดหนองบัวลำภู



ตารางที่ 22 กิจกรรมที่ดำเนินการเพื่อส่งเสริมการมีงานทำในจังหวัดหนองบัวลำภู
 จำแนกตามประเภทกิจกรรม ไตรมาส 1 ปี 2561 (ม.ค. - มี.ค. 61)

กิจกรรมที่ดำเนินการ เพื่อส่งเสริมการมีงานทำ	จำนวนครั้งที่ จัดกิจกรรม	ผู้ได้รับประโยชน์ (คน)		
		ชาย	หญิง	รวม
1. แนะนำอาชีพ	227	114	163	277
2. มหกรรมอาชีพ	-	-	-	-
3. ส่งเสริมการประกอบอาชีพอิสระ	-	-	-	-
4. ส่งเสริมการประกอบอาชีพสำหรับผู้สูงอายุ	-	-	-	-
5. อบรมผู้รับงาน / ผู้นำกลุ่มรับงานไปทำที่บ้าน	-	-	-	-
6. ประสานให้เกิดการรับงานไปทำที่บ้าน	-	-	-	-

ที่มา : สำนักงานจัดหางานจังหวัดหนองบัวลำภู

ตารางที่ 23 จำนวนแรงงานต่างด้าวถูกกฎหมายในจังหวัดหนองบัวลำภู
 จำแนกตามประเภทที่ได้รับอนุญาต ณ เดือน มีนาคม 2561

ประเภทที่ได้รับอนุญาต	(คน)
ประเภทตลอดชีพ	-
ประเภทส่งเสริมการลงทุน (ม.12)	-
ประเภทชั่วคราว	34
ประเภทมาตรา 63 ตาม พรก. ต่างด้าว 2560	7
รวม	41

ที่มา : สำนักงานจัดหางานจังหวัดหนองบัวลำภู

ตารางที่ 24 จำนวนแรงงานต่างด้าว 3 สัญชาติ ที่ได้รับอนุญาตทำงานในจังหวัดหนองบัวลำภู ณ วันที่ 31 มีนาคม 2561

สัญชาติ(คน)			รวม
พม่า	ลาว	กัมพูชา	
101	409	120	630

ที่มา : สำนักงานจัดหางานจังหวัดหนองบัวลำภู

ตารางที่ 25 จำนวนแรงงานไทยที่ลงทะเบียนแจ้งความประสงค์ จำแนกตามเพศและระดับการศึกษา
 ไตรมาส 1 ปี 2561 (ม.ค. - มี.ค. 61) เดินทางไปทำงานต่างประเทศ จังหวัดหนองบัวลำภู

ระดับการศึกษา	ชาย (คน)	หญิง (คน)	รวม (คน)	ร้อยละของภาพรวม
ประถมศึกษา	176	83	259	56.80
มัธยมศึกษา	92	30	122	26.75
ปวช. ปวส. ปวท. อนุปริญญา	51	24	75	16.45
ปริญญาตรี	-	-	0	0.00
ปริญญาโท	-	-	0	0.00
ปริญญาเอก	-	-	0	0.00
รวม	319	137	456	100.00

ที่มา : สำนักงานจัดหางานจังหวัดหนองบัวลำภู



ตารางที่ 26 จำนวนแรงงานไทยในจังหวัดหนองบัวลำภู ที่ได้รับขออนุมัติเดินทางไปทำงานต่างประเทศ
จำแนกตามวิธีการเดินทาง ไตรมาส 1 ปี 2561 (ม.ค. - มี.ค. 61)

วิธีการเดินทาง	จำนวน	ร้อยละ
บริษัทจัดหางานจัดส่ง	13	3.43
Re-Entry	350	92.35
เดินทางด้วยตนเอง	16	4.22
นายจ้างพาไปฝึกงาน	-	-
นายจ้างพาไปทำงาน	-	-
กรมการจัดหางานจัดส่ง	-	-
รวม	379	100.00

ที่มา : สำนักงานจัดหางานจังหวัดหนองบัวลำภู

ตารางที่ 27 จำนวนแรงงานไทยในจังหวัดหนองบัวลำภู ที่ขออนุมัติเดินทางไปทำงานต่างประเทศ
จำแนกตามภูมิภาคที่ไปทำงาน ไตรมาส 1 ปี 2561 (ม.ค. - มี.ค. 61)

ภูมิภาค	จำนวน (คน)	ร้อยละ
เอเชีย	343	90.50
ตะวันออกกลาง	-	-
แอฟริกา	2	0.53
ภูมิภาคอื่น ๆ	34	8.97
รวม	379	100.00

ที่มา : สำนักงานจัดหางานจังหวัดหนองบัวลำภู

ตารางที่ 28 จำนวนผู้ประกันตนที่ขึ้นทะเบียนขอรับประโยชน์ทดแทนกรณีว่างงาน กรณีเลิกจ้าง
และลาออก จังหวัดหนองบัวลำภู ไตรมาส 1 ปี 2561 (ม.ค. - มี.ค. 61)

เดือน	รวมกรณีว่างงาน(คน)	กรณีเลิกจ้าง(คน)	กรณีลาออก(คน)
มกราคม	321	4	317
กุมภาพันธ์	256	2	154
มีนาคม	246	2	244
รวม	823	8	715

ที่มา : สำนักงานจัดหางานจังหวัดหนองบัวลำภู



ตารางที่ 29 การฝึกเตรียมเข้าทำงานในจังหวัดหนองบัวลำภู จำแนกตามกลุ่มอาชีพ ไตรมาส 1 ปี 2561 (ม.ค. - มี.ค. 61)

กลุ่มอาชีพ	จำนวน (คน)	
	ผู้เข้ารับการฝึก	ผู้ผ่านการฝึก
1. ช่างก่อสร้าง	-	-
2. ช่างอุตสาหกรรม	-	-
3. ช่างเครื่องกล	2	2
4. ช่างไฟฟ้า อิเล็กทรอนิกส์ คอมพิวเตอร์	-	-
5. ช่างอุตสาหกรรมศิลป์	1	1
6. ช่างเกษตรอุตสาหกรรม	-	-
7. ธุรกิจและบริการ	13	9
รวม	16	12

ที่มา : สำนักงานพัฒนาฝีมือแรงงานหนองบัวลำภู

ตารางที่ 30 การฝึกยกระดับฝีมือแรงงานในจังหวัดหนองบัวลำภู จำแนกตามกลุ่มอาชีพ ไตรมาส 1 ปี 2561 (ม.ค. - มี.ค. 61)

กลุ่มอาชีพ	จำนวน (คน)	
	ผู้เข้ารับการฝึก	ผู้ผ่านการฝึก
1. ช่างก่อสร้าง	-	-
2. ช่างอุตสาหกรรม	41	41
3. ช่างเครื่องกล	65	65
4. ช่างไฟฟ้า อิเล็กทรอนิกส์ คอมพิวเตอร์	63	63
5. ช่างอุตสาหกรรมศิลป์	20	20
6. เกษตรอุตสาหกรรม	-	-
7. ธุรกิจและบริการ	42	42
รวม	231	231

ที่มา : สำนักงานพัฒนาฝีมือแรงงานหนองบัวลำภู

ตารางที่ 31 การทดสอบมาตรฐานฝีมือแรงงานในจังหวัดหนองบัวลำภู จำแนกตามกลุ่มอาชีพ ไตรมาส 1 ปี 2561 (ม.ค. - มี.ค. 61)

กลุ่มอาชีพ	จำนวน (คน)	
	ผู้เข้ารับการทดสอบ	ผู้ผ่านการทดสอบ
1. ช่างก่อสร้าง	-	-
2. ช่างอุตสาหกรรม	-	-
3. ช่างเครื่องกล	37	33
4. ช่างไฟฟ้า อิเล็กทรอนิกส์ คอมพิวเตอร์	43	39
5. ช่างอุตสาหกรรมศิลป์	-	-
6. เกษตรอุตสาหกรรม	-	-
7. ธุรกิจและบริการ	-	-
รวม	80	72

ที่มา : สำนักงานพัฒนาฝีมือแรงงานหนองบัวลำภู



ตารางที่ 32 การตรวจแรงงานในจังหวัดหนองบัวลำภู จำแนกตามขนาดสถานประกอบการ ไตรมาส 1 ปี 2561 (ม.ค. - มี.ค. 61)

ขนาดสถานประกอบการ	สถานประกอบการที่ผ่านการตรวจ (แห่ง)	ลูกจ้างที่ผ่านการตรวจ (คน)				ผลการตรวจ (แห่ง)		แนะนำ	การดำเนินการของเจ้าหน้าที่ (แห่ง)			ส่งเรื่องดำเนินคดี
		ชาย	หญิง	เด็ก	รวม	ปฏิบัติถูกต้อง	ปฏิบัติไม่ถูกต้อง		ออกคำสั่ง			
									ส่งหนังสือ	ออกคำสั่ง	ปรับ	หยุดการใช้เครื่องจักร
1 - 4 คน	8	11	5	-	16	8	-	-	-	-	-	-
5 - 9 คน	6	23	10	-	33	6	-	-	-	-	-	-
10 - 19 คน	9	79	51	-	130	9	-	-	-	-	-	-
20 - 49 คน	7	143	36	-	179	7	-	-	-	-	-	-
50 - 99 คน	-	-	-	-	-	-	-	-	-	-	-	-
100-299 คน	2	166	128	-	294	2	-	-	-	-	-	-
300-499 คน	-	-	-	-	-	-	-	-	-	-	-	-
500-999 คน	-	-	-	-	-	-	-	-	-	-	-	-
1,000 คน	-	-	-	-	-	-	-	-	-	-	-	-
รวม	32	422	230	-	652	32	-	-	-	-	-	-

ที่มา : สำนักงานสวัสดิการและคุ้มครองแรงงานจังหวัดหนองบัวลำภู

หมายเหตุ ข้อมูล ณ วันที่ 19 เมษายน 2561



ตารางที่ 33 จำนวนสถานประกอบกิจการที่ผ่านการตรวจและปฏิบัติไม่ถูกต้อง จำแนกตามอุตสาหกรรม และเรื่องที่ปฏิบัติไม่ถูกต้องตามกฎหมายคุ้มครองแรงงานในจังหวัดหนองบัวลำภู ไตรมาส 1 ปี 2561 (ม.ค. - มี.ค. 61)

ประเภทอุตสาหกรรม	เรื่องที่ปฏิบัติไม่ถูกต้อง (แห่ง)											
	วันทำงาน	เวลาทำงาน	เวลาพัก	เงินประกันในการทำงาน	วันหยุด	สิทธิการลา	การจ่ายค่าจ้าง	ค่าล่วงเวลาและค่าทำงาน	ค่าจ้างขั้นต่ำ	ข้อบังคับ	สถานที่จ่ายค่าจ้าง	ระยะเวลาการจ่ายค่าจ้าง
1. เกษตรกรรม การล่าสัตว์ และการป่าไม้	-	-	-	-	-	-	-	-	-	-	-	-
2. การประมง	-	-	-	-	-	-	-	-	-	-	-	-
3. การทำเหมืองแร่และเหมืองหิน	-	-	-	-	-	-	-	-	-	-	-	-
4. การผลิต	-	-	-	-	-	-	-	-	-	-	-	-
5. การไฟฟ้า ก๊าซ และการประปา	-	-	-	-	-	-	-	-	-	-	-	-
6. การก่อสร้าง	-	-	-	-	-	-	-	-	-	-	-	-
7. การขายส่ง การขายปลีก การซ่อมแซมยานยนต์ฯลฯ	-	-	-	-	-	-	-	-	-	-	-	-
8. โรงแรม และภัตตาคาร	-	-	-	-	-	-	-	-	-	-	-	-
9. การขนส่ง สถานที่เก็บสินค้า	-	-	-	-	-	-	-	-	-	-	-	-
10. การเป็นสื่อกลางทางการเงิน	-	-	-	-	-	-	-	-	-	-	-	-
11. กิจการด้านอสังหาริมทรัพย์ การให้เช่าและกิจการทางธุรกิจ	-	-	-	-	-	-	-	-	-	-	-	-
12. การบริหารราชการและการป้องกันประเทศฯ	-	-	-	-	-	-	-	-	-	-	-	-
13. การศึกษา	-	-	-	-	-	-	-	-	-	-	-	-
14. งานด้านสุขภาพและงานสังคมสงเคราะห์	-	-	-	-	-	-	-	-	-	-	-	-
15. กิจการด้านบริการชุมชน สังคมฯ	-	-	-	-	-	-	-	-	-	-	-	-
16. ลูกจ้างในครัวเรือนส่วนบุคคล	-	-	-	-	-	-	-	-	-	-	-	-
17. องค์การระหว่างประเทศ อื่นๆ และสมาชิก	-	-	-	-	-	-	-	-	-	-	-	-
18. ไม่ทราบ	-	-	-	-	-	-	-	-	-	-	-	-
รวม	-	-	-	-	-	-	-	-	-	-	-	-

ที่มา : สำนักงานสวัสดิการและคุ้มครองแรงงานจังหวัดหนองบัวลำภู

หมายเหตุ ข้อมูล ณ วันที่ 19 เมษายน 2561



ตารางที่ 34 การตรวจความปลอดภัยในการทำงานในจังหวัดหนองบัวลำภู จำแนกตามขนาดสถานประกอบการ ไตรมาส 1 ปี 2561 (ม.ค. - มี.ค. 61)

ขนาดสถานประกอบการ	สถานประกอบการที่ผ่านการตรวจ (แห่ง)	ลูกจ้างที่ผ่านการตรวจ (คน)				ผลการตรวจ (แห่ง)		แนะนำ	การดำเนินการของเจ้าหน้าที่ (แห่ง)				
		ชาย	หญิง	เด็ก	รวม	ปฏิบัติถูกต้อง	ปฏิบัติไม่ถูกต้อง		ออกคำสั่ง				ส่งเรื่องดำเนินคดี
									สั่งหนังสือ	ออกคำสั่ง	ปรับ	หยุดการใช้เครื่องจักร	
1 - 4 คน	1	2	1	-	3	1	-	-	-	-	-	-	-
5 - 9 คน	4	14	8	-	22	4	-	-	-	-	-	-	-
10 - 19 คน	11	102	66	-	168	11	-	-	-	-	-	-	-
20 - 49 คน	5	92	32	-	124	5	-	-	-	-	-	-	-
50 - 99 คน	-	-	-	-	-	-	-	-	-	-	-	-	-
100 - 299 คน	1	68	47	-	115	1	-	-	-	-	-	-	-
300 - 499 คน	-	-	-	-	-	-	-	-	-	-	-	-	-
500 - 999 คน	-	-	-	-	-	-	-	-	-	-	-	-	-
1,000 คน	-	-	-	-	-	-	-	-	-	-	-	-	-
รวม	22	278	154	-	432	22	-	-	-	-	-	-	-

ที่มา : สำนักงานสวัสดิการและคุ้มครองแรงงานจังหวัดหนองบัวลำภู

หมายเหตุ ข้อมูล ณ วันที่ 19 เมษายน 2561

ตารางที่ 35 การตรวจความปลอดภัยในการทำงาน ในจังหวัดหนองบัวลำภู จำแนกตามประเภทอุตสาหกรรม ไตรมาส 1 ปี 2561 (ม.ค. - มี.ค. 61)

ประเภทอุตสาหกรรม	สปก. ที่ผ่านการตรวจ (แห่ง)	ลูกจ้างที่ผ่านการตรวจ (คน)	ผลการตรวจ(แห่ง)		แนะนำ	การดำเนินการของเจ้าหน้าที่ (แห่ง)				
			ปฏิบัติถูกต้อง	ไม่ถูกต้อง		ออกคำสั่ง				ส่งเรื่องดำเนินคดี
						ส่งเอกสาร	พบ	ปรับปรุง	หยุดการใช้เครื่องจักร	
1. เกษตรกรรม การล่าสัตว์ และการป่าไม้	-	-	-	-	-	-	-	-	-	-
2. การประมง	-	-	-	-	-	-	-	-	-	-
3. การทำเหมืองแร่ และเหมืองหิน	-	-	-	-	-	-	-	-	-	-
4. การผลิต	5	173	5	-	-	-	-	-	-	-
5. การไฟฟ้า ก๊าซ และการประปา	-	-	-	-	-	-	-	-	-	-
6. การก่อสร้าง	8	145	8	3	-	-	-	-	-	-
7. การขายส่ง การขายปลีก การซ่อมแซมยานยนต์ฯรถจักรยานยนต์ ของใช้ส่วนบุคคล และของใช้ในครัวเรือน	7	87	7	-	-	-	-	-	-	-
8. โรงแรม และภัตตาคาร	-	-	-	-	-	-	-	-	-	-
9. การขนส่ง สถานที่เก็บสินค้า และการคมนาคม	-	-	-	-	-	-	-	-	-	-
10. การเป็นสื่อกลางทางการเงิน	-	-	-	-	-	-	-	-	-	-
11. กิจการด้านอสังหาริมทรัพย์ การให้เช่า และกิจกรรมทางธุรกิจ	1	17	1	-	-	-	-	-	-	-
12. การบริหารราชการ และการป้องกันประเทศ ฯลฯ	-	-	-	-	-	-	-	-	-	-
13. การศึกษา	-	-	-	-	-	-	-	-	-	-
14. งานด้านสุขภาพ และงานสังคมสงเคราะห์	-	-	-	-	-	-	-	-	-	-
15. กิจกรรมด้านบริการชุมชน สังคมฯ	1	10	1	-	-	-	-	-	-	-
16. ลูกจ้างในครัวเรือนส่วนบุคคล	-	-	-	-	-	-	-	-	-	-
17. องค์การระหว่างประเทศ อื่นๆ และสมาชิก	-	-	-	-	-	-	-	-	-	-
18. ไม่ทราบ	-	-	-	-	-	-	-	-	-	-
รวม	22	432	22	3	-	-	-	-	-	-

ที่มา : สำนักงานสวัสดิการและคุ้มครองแรงงานจังหวัดหนองบัวลำภู

หมายเหตุ ข้อมูล ณ วันที่ 19 เมษายน 2561



ตารางที่ 36 จำนวนองค์การนายจ้างจังหวัดหนองบัวลำภู ไตรมาส 1 ปี 2561 (ม.ค. - มี.ค. 61)

ประเภทองค์กร	จำนวน (แห่ง)
องค์การลูกจ้าง	
สหภาพแรงงานรัฐวิสาหกิจ	-
สหภาพแรงงานในกิจการเอกชน	-
สภาองค์การลูกจ้าง	-
รวม	-

ที่มา : สำนักงานสวัสดิการและคุ้มครองแรงงานจังหวัดหนองบัวลำภู

ตารางที่ 37 จำนวนองค์การลูกจ้างจังหวัดหนองบัวลำภู ไตรมาส 1 ปี 2561 (ม.ค. - มี.ค. 61)

ประเภทองค์กร	จำนวน (แห่ง)
องค์การลูกจ้าง	
สหภาพแรงงานรัฐวิสาหกิจ	-
สหภาพแรงงานในกิจการเอกชน	-
สภาองค์การลูกจ้าง	-
รวม	-

ที่มา : สำนักงานสวัสดิการและคุ้มครองแรงงานจังหวัดหนองบัวลำภู

ตารางที่ 38 ข้อเรียกร้อง/ข้อพิพาท/ข้อขัดแย้ง/ ไตรมาส 1 ปี 2561 (ม.ค. - มี.ค. 61)

ข้อเรียกร้อง/ข้อพิพาท/ข้อขัดแย้ง/	แห่ง	ครั้ง	คน
การแจ้ง/ยุติข้อเรียกร้อง			
1. การแจ้งข้อเรียกร้อง	-	-	-
2. การยุติข้อเรียกร้อง	-	-	-
2.1 การยุติโดยไม่เกิดข้อพิพาทแรงงาน	-	-	-
- ตกลงกันเอง	-	-	-
- ถอนข้อเรียกร้อง	-	-	-
- อื่นๆ	-	-	-
2.2 การเกิดข้อพิพาทแรงงาน	-	-	-
3. ข้อเรียกร้องยังไม่ยุติ	-	-	-
การเกิดข้อพิพาท/ยุติข้อพิพาท			
1. การเกิดข้อพิพาทแรงงาน	-	-	-
2. การยุติข้อพิพาทแรงงาน	-	-	-
- ยุติภายใน 5 วัน	-	-	-
- ยุติเกิน 5 วัน	-	-	-
- ชี้ขาดโดยบังคับ	-	-	-
- ชี้ขาดโดยสมัครใจ	-	-	-
- อื่นๆ	-	-	-
3. ข้อพิพาทแรงงานยังไม่ยุติ	-	-	-
การเกิดข้อขัดแย้ง/ยุติข้อขัดแย้ง			
1. การเกิดข้อขัดแย้ง	-	-	-
2. การยุติข้อขัดแย้ง	-	-	-
- ตกลงกันได้	-	-	-
- ถอนเรื่อง	-	-	-
- ฟ้องศาลแรงงาน	-	-	-
3. การผลงาน	-	-	-
4. ข้อขัดแย้งยังไม่ยุติ	-	-	-

ที่มา : สำนักงานสวัสดิการและคุ้มครองแรงงานจังหวัดหนองบัวลำภู



ตารางที่ 39 การส่งเสริมการจัดสวัสดิการแรงงานจำแนกกิจกรรมที่ส่งเสริม ไตรมาส 1 ปี 2561 (ม.ค. - มี.ค. 61)

กิจกรรมที่ส่งเสริม	แห่ง	คน
1. ส่งเสริมและให้บริการด้านสวัสดิการแรงงานนอกเหนือจากที่กฎหมายกำหนด	10	1,331
2. ดำเนินการพัฒนาเด็กปฐมวัยศูนย์เด็กเล็กวิทยาเขต สิรินครราชวิทยาลัยในพระราชูปถัมภ์	-	-
3. ส่งเสริมมาตรฐานการบริหารจัดการด้านเอสดี	-	-
4. ให้บริการเงินกู้กองทุนเพื่อผู้ใช้แรงงาน	-	-
5. อื่นๆ (ระบุ).....	-	-
กิจกรรมที่ส่งเสริม	แห่ง	คน
1. ส่งเสริมความรู้เกี่ยวกับสวัสดิการแรงงาน	-	-
2. จัดคาราวานแก่นจนเพื่อให้บริการด้านสวัสดิการและคุ้มครองแรงงาน	-	-
3. โครงการสถานประกอบกิจการสีขาว/โรงงานสีขาว	3	149
4. สนับสนุนให้มีการจัดมมนแม่	1	947

ที่มา : สำนักงานสวัสดิการและคุ้มครองแรงงานจังหวัดหนองบัวลำภู

ตารางที่ 40 การเลิกจ้างแรงงาน จังหวัดหนองบัวลำภู จำแนกตามขนาดสถานประกอบการ ไตรมาส 1 ปี 2561 (ม.ค. - มี.ค. 61)

ขนาดสถานประกอบการ	สถานประกอบการที่เลิกจ้างแรงงาน (แห่ง)	จำนวนลูกจ้างที่ถูกเลิกจ้าง (คน)
1 - 4 คน	-	-
5 - 9 คน	-	-
10 - 19 คน	-	-
20 - 49 คน	-	-
50 - 99 คน	-	-
100 - 299 คน	-	-
300 - 499 คน	-	-
500 - 999 คน	-	-
1,000 คน ⁺	-	-
รวม	-	-

ที่มา : สำนักงานสวัสดิการและคุ้มครองแรงงานจังหวัดหนองบัวลำภู



ตารางที่ 41 จำนวนสถานประกอบการที่เลิกกิจการและลูกจ้างที่ถูกเลิกจ้างในจังหวัดหนองบัวลำภู
ไตรมาส 1 ปี 2561 (ม.ค. – มี.ค. 61)

ขนาดสถานประกอบการ	จำนวน	
	สถานประกอบการที่เลิกกิจการ (แห่ง)	ลูกจ้างที่ถูกเลิกจ้าง (คน)
1 - 9 คน	-	-
10 ⁺ คน	-	-
รวม	-	-

ที่มา : สำนักงานประกันสังคมจังหวัดหนองบัวลำภู

ตารางที่ 42 ประเภทกิจการที่เลิกจ้าง/ ลูกจ้างถูกเลิกจ้างในจังหวัดหนองบัวลำภู ไตรมาส 1 ปี 2561 (ม.ค. – มี.ค. 61)

ประเภทกิจการ	จำนวนสถานประกอบการ	จำนวนผู้ถูกเลิกจ้าง
1. การค้าเครื่องใช้ไฟฟ้า ยานพาหนะ	-	-
2. ร้านสินค้าเบ็ดเตล็ด การค้าอื่น ๆ	-	-
3. ร้านขายอาหาร โรงแรม ห้องเช่า	-	-
4. การก่อสร้าง	-	-
5. สถาบันการเงิน บริการด้านธุรกิจ	-	-
6. อื่น ๆ	-	-
รวม	-	-

ที่มา : สำนักงานประกันสังคมจังหวัดหนองบัวลำภู

ตารางที่ 43 จำนวนสถานประกอบการและลูกจ้างที่อยู่ในข่ายกองทุนเงินทดแทนจังหวัดหนองบัวลำภู
จำแนกตามขนาดสถานประกอบการ ไตรมาส 1 ปี 2561 (ม.ค. – มี.ค. 61)

ขนาดสถานประกอบการ	จำนวน	
	สถานประกอบการ (แห่ง)	ลูกจ้าง (คน)
1 - 10 คน	412	1,404
11 - 20 คน	52	806
21 - 50 คน	24	731
51 - 100 คน	14	930
101 - 200 คน	5	775
201 - 500 คน	2	454
501 - 1,000 คน	1	964
> 1,000 คน	-	-
รวม	509	6,064

ที่มา : สำนักงานประกันสังคมจังหวัดหนองบัวลำภู



ตารางที่ 44 จำนวนสถานประกอบการและลูกจ้างที่อยู่ในข่ายกองทุนเงินทดแทน จังหวัดหนองบัวลำภู
 จำแนกตามประเภทอุตสาหกรรม ไตรมาส 1 ปี 2561 (ม.ค. – มี.ค. 61)

ประเภทอุตสาหกรรม	จำนวน	
	สถานประกอบการ(แห่ง)	ลูกจ้าง (คน)
1. การทำเหมืองแร่ และเหมืองหิน	1	28
2. การผลิต	77	2,200
3. การไฟฟ้า ก๊าซ และการประปา	11	246
4. การก่อสร้าง	62	446
5. การขนส่ง การขายปลีก การซ่อมแซมยานยนต์ รถจักรยานยนต์ ของใช้ส่วนบุคคล และของใช้ในครัวเรือน	200	1,103
6. โรงแรม และภัตตาคาร	29	102
7. การขนส่ง สถานที่เก็บสินค้า และการคมนาคม	16	57
8. การเป็นสื่อกลางทางการเงิน	30	159
9. กิจกรรมด้านอสังหาริมทรัพย์ การให้เช่า และกิจกรรมทางธุรกิจ	16	94
10. การศึกษา	6	52
11. งานด้านสุขภาพ และงานสังคมสงเคราะห์	14	104
12. กิจกรรมด้านบริการชุมชน สังคม และการบริการส่วนบุคคลอื่น ๆ	3	25
13. ลูกจ้างในครัวเรือนส่วนบุคคล	-	-
14. องค์การระหว่างประเทศและองค์การต่างประเทศอื่นๆและสมาชิก	-	-
15. ไม่ทราบ	44	1,466
รวม	509	6,082

ที่มา : สำนักงานประกันสังคมจังหวัดหนองบัวลำภู

ตารางที่ 45 การใช้บริการกองทุนเงินทดแทน (เนื่องจากการทำงาน) จำแนกตามประเภทความร้ายแรง
 จังหวัดหนองบัวลำภู ไตรมาส 1 ปี 2561 (ม.ค. – มี.ค. 61)

ประเภทความร้ายแรง	ผู้ใช้บริการ (คน)	จำนวนเงินที่จ่าย (บาท)
1. ตาย	-	-
2. ทูพพลภาพ	-	-
3. สูญเสียอวัยวะบางส่วน	-	-
4. หยุดงานเกิน 3 วัน	5	144,358.60
5. หยุดงานไม่เกิน 3 วัน	16	8,410.00
รวม	21	152,768.60

ที่มา : สำนักงานประกันสังคมจังหวัดหนองบัวลำภู



ตารางที่ 46 การประสบอันตรายหรือเจ็บป่วยเนื่องจากการทำงาน จำแนกตามความร้ายแรง และขนาดสถานประกอบการ (ในกองทุน) ไตรมาส 1 ปี 2561 (ม.ค. – มี.ค. 61)

ขนาดสถานประกอบการ	ความร้ายแรง					รวม
	ตาย	สูญหาย	สูญเสียอวัยวะ บางส่วน	หยุดงาน เกิน 3 วัน	หยุดงานไม่ เกิน 3 วัน	
1 - 10 คน	-	-	-	-	-	-
11 - 20 คน	-	-	-	-	1	1
21 - 50 คน	-	-	-	-	1	1
51 - 100 คน	-	-	-	2	-	2
101 - 200 คน	-	-	-	1	1	2
201 - 500 คน	-	-	-	1	1	2
501 - 1,000 คน	-	-	-	-	1	1
> 1,000 คน	1	-	-	1	10	11
รวม	1	-	-	5	15	20

ที่มา : สำนักงานประกันสังคมจังหวัดหนองบัวลำภู

ตารางที่ 47 การประสบอันตรายหรือเจ็บป่วยเนื่องจากการทำงาน จำแนกตามความรู้และสาเหตุการประสบอันตราย (ในกองทุน) ไตรมาส 1 ปี 2561 (ม.ค. – มี.ค. 61)

สาเหตุการประสบอันตราย	ความร้ายแรง					รวม
	ตาย	สูญหาย	สูญเสียอวัยวะ บางส่วน	หยุดงานเกิน 3 วัน	หยุดงาน ไม่เกิน 3 วัน	
1. ตกจากที่สูง	-	-	-	-	2	2
2. หกล้ม ลื่นล้ม	-	-	-	1	1	2
3. อาคารหรือสิ่งก่อสร้างพังทลาย	-	-	-	-	-	-
4. วัตถุหรือสิ่งของพังทลายหล่นทับ	-	-	-	3	3	6
5. วัตถุหรือสิ่งของกระแทก/ชน	-	-	-	-	3	3
6. วัตถุหรือสิ่งของหนีบ/ดิ่ง	-	-	-	-	2	3
7. วัตถุหรือสิ่งของตัด/บาด/ทิ่มแทง	-	-	-	1	2	2
8. วัตถุหรือสิ่งของหรือสารเคมีกระเด็นเข้าตา	-	-	-	-	1	1
9. ยกหรือเคลื่อนย้ายของหนัก	-	-	-	-	-	-
10. ประสบอันตรายจากท่าทางการทำงาน	-	-	-	-	1	1
11. อุบัติเหตุจากยานพาหนะ	-	-	-	-	-	-
12. วัตถุหรือสิ่งของระเบิด	-	-	-	-	-	-
13. ไฟฟ้าช็อต	-	-	-	-	-	-
14. ผลจากความร้อนสูง/สัมผัสของร้อน	-	-	-	-	1	1
15. ผลจากความเย็นจัด/สัมผัสของเย็น	-	-	-	-	-	-
16. สัมผัสสิ่งมีพิษ-สารเคมี	-	-	-	1	-	-
17. อันตรายจากรังสี	-	-	-	-	-	-
18. อันตรายจากแสง	-	-	-	-	-	-
19. ถูกทำร้ายร่างกาย	-	-	-	-	-	-
20. ถูกสัตว์ทำร้าย	-	-	-	-	-	-
21. โรคนี้อเนื่องจากการทำงาน	-	-	-	-	-	-
22. อื่น ๆ	-	-	-	-	-	-
รวม	-	-	-	5	16	21

ที่มา : สำนักงานประกันสังคมจังหวัดหนองบัวลำภู



ตารางที่ 48 จำนวนสถานประกอบการและผู้ประกันตนที่อยู่ในกองทุนประกันสังคมจังหวัดหนองบัวลำภู
จำแนกตามประเภทอุตสาหกรรม ไตรมาส 1 ปี 2561 (ม.ค. – มี.ค. 61)

ประเภทอุตสาหกรรม	จำนวน	
	สปก.(แห่ง)	ผปต.(คน)
1. การทำเหมืองแร่ และเหมืองหิน	1	48
2. การผลิต	77	2,200
3. การไฟฟ้า ก๊าซ และการประปา	11	246
4. การก่อสร้าง	62	459
5. การขายส่ง การขายปลีก การซ่อมแซมยานยนต์ รถจักรยานยนต์ ของใช้ส่วนบุคคล และของใช้ในครัวเรือน	200	1,103
6. โรงแรม และภัตตาคาร	29	102
7. การขนส่ง สถานที่เก็บสินค้า และการคมนาคม	16	57
8. การเป็นสื่อกลางทางการเงิน	30	159
9. กิจกรรมด้านอสังหาริมทรัพย์ การให้เช่า และกิจกรรมทางธุรกิจ	16	94
10. การบริหารราชการ และการป้องกันประเทศ รวมทั้งการประกันสังคมภาคบังคับ	279	8,968
11. การศึกษา	16	52
12. งานด้านสุขภาพ และงานสังคมสงเคราะห์	14	104
13. กิจกรรมด้านบริการชุมชน สังคม และการบริการส่วนบุคคลอื่น ๆ	3	25
14. ลูกจ้างในครัวเรือนส่วนบุคคล	-	-
15. องค์การระหว่างประเทศและองค์การต่างประเทศอื่น ๆ และสมาชิก	-	-
16. ไม่ทราบ	44	1,466
รวม	798	15,083

ที่มา : สำนักงานประกันสังคมจังหวัดหนองบัวลำภู

ตารางที่ 49 จำนวนสถานพยาบาลในสังกัดประกันสังคมในจังหวัดหนองบัวลำภู
จำแนกตามประเภทสถานพยาบาล ไตรมาส 1 ปี 2561 (ม.ค. – มี.ค. 61)

ประเภทสถานพยาบาล	แห่ง
รัฐบาล	1
เอกชน	-
รวม	1

ที่มา : สำนักงานประกันสังคมจังหวัดหนองบัวลำภู

ตารางที่ 50 การใช้บริการของกองทุนประกันสังคมจังหวัดหนองบัวลำภู จำแนกตามประเภทประโยชน์ทดแทน
(ไม่เนื่องจากการทำงาน) ไตรมาส 1 ปี 2561 (ม.ค. - มี.ค. 61)

ประเภทประโยชน์ทดแทน	รายการ	ล้านบาท
เจ็บป่วย	935	3,765,160.40
คลอดบุตร	463	11,279,564.00
ทุพพลภาพ	204	526,982.90
ตาย	93	2,694,826.90
สงเคราะห์บุตร	14,287	6,023,200.00
ชราภาพ	1,081	11,138,287.58
ว่างงาน	2,309	7,173,665.45
รวม	19,372	42,601,687.23

ที่มา : สำนักงานประกันสังคมจังหวัดหนองบัวลำภู



ตารางที่ 51 จำนวนผู้ประกันตน จำแนกตามกฎหมาย จังหวัดหนองบัวลำภู ไตรมาส 1 ปี 2561 (ม.ค. - มี.ค. 61)

มาตรา	ราย
ม.33	15,427
ม.39	2,828
ม.40	15,807
รวม	34,062

ที่มา : สำนักงานประกันสังคมจังหวัดหนองบัวลำภู

ตารางที่ 52 จำนวนสถานประกอบการที่เข้าสู่ระบบประกันสังคม จังหวัดหนองบัวลำภู

	1/2560	2/2560	3/2560	4/2560	1/2561
จำนวนสถานประกอบการที่อยู่ในระบบประกันสังคมจังหวัด	766	773	782	795	800

ที่มา : สำนักงานประกันสังคมจังหวัดหนองบัวลำภู

ตารางที่ 53 ผู้มีงานทำที่อยู่ในแรงงานนอกระบบจังหวัดหนองบัวลำภู จำแนกตามอุตสาหกรรม และเพศ ปี 2560

ประเภทอุตสาหกรรม	ชาย	หญิง	รวม
รวมภาคเกษตรกรรม	70,500	49,412	119,912
1. เกษตรกรรมการป่าไม้และการประมง	70,500	49,412	119,912
รวมนอกภาคเกษตรกรรม	52,272	25,235	52,272
2. การทำเหมืองแร่ และเหมืองหิน	-	-	-
3. การผลิต	2,882	4,488	7,370
4. การไฟฟ้า ก๊าซ และไอน้ำ	-	-	-
5. การจัดหาน้ำ บำบัดน้ำเสีย	-	-	-
6. การก่อสร้าง	5,752	1,059	6,810
7. การขายส่ง การขายปลีก	11,641	12,972	24,613
8. การขนส่งที่เก็บสินค้า	969	187	1,157
9. ที่พักแรม และบริการด้านอาหาร	2,035	3,240	5,275
10. ข้อมูลข่าวสารและการสื่อสาร	-	-	-
11. กิจการด้านการเงิน	-	-	-
12. การบริหารราชการและการป้องกันประเทศ	281	181	462
13. การศึกษา	222	373	595
14. อื่นๆ	3,256	2,734	5,991
รวม	97,538	74,647	172,184

ที่มา : สำนักงานสถิติจังหวัดหนองบัวลำภู



ตารางที่ 54 ผู้มีงานทำที่อยู่ในแรงงานนอกระบบจังหวัดหนองบัวลำภู จำแนกตามอาชีพ และเพศ ปี 2560

ประเภทอาชีพ	ชาย	หญิง	รวม
1. ผู้บัญญัติกฎหมาย ข้าราชการระดับอาวุโส และผู้จัดการ	1,265	368	1,632
2. ผู้ประกอบวิชาชีพด้านต่าง ๆ	261	629	890
3. ผู้ประกอบวิชาชีพด้านเทคนิคสาขาต่าง ๆ และอาชีพที่เกี่ยวข้อง	187	778	695
4. เสมียน	413	-	413
5. พนักงานบริการและพนักงานในร้านค้าและตลาด	10,956	14,525	25,481
6. ผู้ปฏิบัติงานที่มีฝีมือในด้านการเกษตรและการประมง	70,646	49,366	119,982
7. ผู้ปฏิบัติงานด้านความสามารถทางฝีมือและธุรกิจการค้าที่เกี่ยวข้อง	8,662	5,414	14,076
8. ผู้ปฏิบัติการโรงงานและเครื่องจักรและผู้ปฏิบัติงานด้านการประกอบ	2,142	625	2,767
9. อาชีพขั้นพื้นฐานต่าง ๆ ในด้านการขายและการให้บริการ	3,005	2,972	5,978
10. คนงานซึ่งมิได้จำแนกไว้ในหมวดอื่น	-	-	-
รวม	97,538	74,647	172,184

ที่มา : สำนักงานสถิติจังหวัดหนองบัวลำภู

ตารางที่ 55 ผู้มีงานทำที่อยู่ในแรงงานนอกระบบจังหวัดหนองบัวลำภู จำแนกตามอายุ และเพศ ปี 2560

กลุ่มอายุ (ปี)	ชาย	หญิง	รวม
15 – 19	1,513	1,084	2,598
20 – 24	5,447	3,846	9,293
25 – 29	5,683	5,025	10,708
30 – 34	5,640	4,338	9,979
35 – 39	9,531	7,060	16,591
40 – 44	12,520	10,380	23,900
45 – 49	13,909	12,614	26,523
50 – 54	14,418	12,211	26,629
55 – 59	12,540	9,425	21,965
60 ปีขึ้นไป	15,336	8,663	23,999
รวม	97,538	74,647	172,184

ที่มา : สำนักงานสถิติจังหวัดหนองบัวลำภู

ตารางที่ 56 ผู้มีงานทำที่อยู่ในแรงงานนอกระบบจังหวัดหนองบัวลำภู จำแนกตามระดับการศึกษา และเพศ ปี 2560

ระดับการศึกษา	ชาย	หญิง	รวม
1. ไม่มีการศึกษา	560	556	1,116
2. ต่ำกว่าประถมศึกษา	30,305	25,118	55,422
3. ประถมศึกษา	35,912	29,208	65,120
4. มัธยมศึกษาตอนต้น	13,182	7,882	21,064
5. มัธยมศึกษาตอนปลาย	13,035	8,332	21,366
- สายสามัญ	11,090	7,662	18,752
- สายอาชีวศึกษา	1,945	669	2,614
- สายวิชาการศึกษา	-	-	-
6. อุดมศึกษา	4,545	3,551	8,096
- สายวิชาการ	1,984	1,413	3,396
- สายวิชาชีพ	1,857	1,308	3,165
- สายวิชาการศึกษา	704	830	1,534
7. การศึกษาอื่น ๆ	-	-	-
8. ไม่ทราบ	-	-	-
รวม	97,538	74,647	172,184

ที่มา : สำนักงานสถิติจังหวัดหนองบัวลำภู





คณะผู้จัดทำ

ที่ปรึกษา

นายอำนาจ ว่าที่ ร.ท.อนุเทพ นายประธาน นายชัยวัฒน์ นายประทีป นางฐิตราภรณ์	เชิงไว ศรिताวเรือง ถาวร ศรมณี นุ่นชื่น ภาษาเวทย์	แรงงานจังหวัดหนองบัวลำภู จัดหางานจังหวัดหนองบัวลำภู ประกันสังคมจังหวัดหนองบัวลำภู สวัสดิการและคุ้มครองแรงงานจังหวัดหนองบัวลำภู ผู้อำนวยการสำนักงานพัฒนาฝีมือแรงงานหนองบัวลำภู สภิติจังหวัดหนองบัวลำภู
--	---	--

คณะผู้จัดทำ

นางสาวเมตตา นายสมบัติ นางสาวสายฝน นางพัชรกร นายภูษัย นางสาวเอกอนงค์	อุดมคำ สมัครสมาน เข้าหล่อเพชร ยุทธมานพ เสาปา บุญกว้าง	นักวิชาการแรงงานชำนาญการ นักวิชาการแรงงานชำนาญการ เจ้าพนักงานการเงินและบัญชีชำนาญงาน พนักงานธุรการ ส 3 พนักงานขับรถยนต์ ส 2 เจ้าหน้าที่วิเคราะห์และประมวลผลเบื้องต้น
--	--	---

สำนักงานแรงงานจังหวัดหนองบัวลำภู

ศาลากลางจังหวัดหนองบัวลำภู ชั้น 2

ถ. อุดร-เลย ต.ลำภู อ.เมือง จ.หนองบัวลำภู 39000

โทร/โทรสาร. 042-316738-9, มท.47351

E – mail : nongbua@mol.mail.go.th

Website : <http://nongbualamphu.mol.go.th>